



PREFEITURA MUNICIPAL DE BELMIRO BRAGA

Estado de Minas Gerais

Rua Joana Claudina, 329 – Centro – CEP: 36126-000

Telefax: (32) 3284-1750

CNPJ: 18.338.129/0001-70

e-mail: licitacao@belmirobraga.mg.gov.br

LICITAÇÃO Nº 029/2024 CONCORRÊNCIA Nº 002/2024

PREÂMBULO

A Administração Pública torna público e faz saber que busca selecionar interessados no objeto previsto no ANEXO I (**Contratação de empresa especializada para construção de banheiros na area externa da Quadra Poliesportiva de Porto das Flores**).

Esta licitação ocorrerá: apenas por meio físico - os documentos devem ser entregues exclusivamente por meio físico, mediante protocolo.

O presente instrumento regula a tramitação de: **Concorrência**, no critério de julgamento **Menor Preço Global**, com publicação para aquisição de bens: 10 dias úteis, no modo de disputa: **Apenas Aberto**.

A relação jurídica decorrente deste edital se submeterá ao regime jurídico estabelecido pela lei ordinária nº 14.133/2021, Decreto Municipal nº 31/2024 e alterações supervenientes.

Entrega dos envelopes ou arquivos

Os envelopes ou arquivos serão recebidos durante o expediente normal da entidade, até a data e hora definidas para a abertura da documentação, nos seguintes endereços:

Endereço Físico:

Aos cuidados de **AGENTE, PREGOEIRO E COMISSÃO DE LICITAÇÃO OU CONTRATAÇÃO**.

Rua: Joana Claudina, 329 – Sala de licitações.

Bairro: CENTRO

Cidade: BELMIRO BRAGA -MG.

CEP: 36.608-000

Endereço Eletrônico:

Aos cuidados de **AGENTE, PREGOEIRO E COMISSÃO DE LICITAÇÃO OU CONTRATAÇÃO**.

E-mail: licitacao@belmirobraga.mg.gov.br ou através do site www.belmirobraga.mg.gov.br.

Abertura dos envelopes ou arquivos:

Os envelopes ou arquivos dos interessados serão abertos em sessão pública, no endereço acima identificado, na seguinte data e horário:

Data: 03/06/2024

Horário: 14h30min.



PREFEITURA MUNICIPAL DE BELMIRO BRAGA

Estado de Minas Gerais

Rua Joana Claudina, 329 – Centro – CEP: 36126-000

Telefax: (32) 3284-1750

CNPJ: 18.338.129/0001-70

e-mail: licitacao@belmirobraga.mg.gov.br

EDITAL

O procedimento de contratação pública será regulado pelas seguintes cláusulas e condições:

1 – DO OBJETO:

1.1 - O objeto deste instrumento é a **Contratação de empresa especializada para construção de banheiros na area externa da Quadra Poliesportiva de Porto das Flores**. Características e particularidades se encontra definido e especificado no ANEXO I, cabendo aos interessados tomarem conhecimento de seu conteúdo e cumprirem as condições necessárias para a sua participação e eventual contratação.

2 – DAS DEFINIÇÕES:

Adotam-se neste instrumento e em toda a documentação a ele associada as seguintes definições:

2.1 - ADMINISTRAÇÃO PÚBLICA OU CONTRATANTE: pessoa jurídica que promove a presente licitação diretamente ou por órgão competente, que integra a administração direta e indireta da União, dos Estados, do Distrito Federal e dos Municípios, inclusive as entidades com personalidade jurídica de direito privado sob controle do poder público e as fundações por ele instituídas ou mantidas.

2.1.1 - ÓRGÃO: unidade de atuação integrante da estrutura da Administração Pública, sem personalidade jurídica.

2.2 - AGENTE PÚBLICO: indivíduo que, em virtude de eleição, nomeação, designação, contratação ou qualquer outra forma de investidura ou vínculo, exerce mandato, cargo, emprego ou função em pessoa jurídica integrante da Administração Pública e que, para fins dessa licitação, pode ser:

2.2.1 - AUTORIDADE: agente público dotado de poder de decisão.

2.2.2 - AGENTE DE CONTRATAÇÃO: pessoa designada pela autoridade para tomar decisões, acompanhar o trâmite da licitação, dar impulso ao procedimento licitatório e executar quaisquer outras atividades necessárias ao bom andamento do certame até a homologação.

2.2.3 - COMISSÃO DE LICITAÇÃO OU DE CONTRATAÇÃO: grupo de servidores da administração designados para auxiliar o agente de contratação no desempenho de sua atividade, principalmente para receber, analisar documentos de habilitação e julgar as propostas ou lances apresentados neste procedimento.

2.2.4 - PREGOEIRO: pessoa designada pela autoridade para tomar decisões, acompanhar o trâmite, dar impulso e executar quaisquer outras atividades necessárias ao bom andamento dos Pregões até a homologação.

2.3 - INTERESSADO, PROPONENTE, LICITANTE OU CONCORRENTE: pessoa física ou natural, pessoa jurídica de direito público ou privado ou consórcio



PREFEITURA MUNICIPAL DE BELMIRO BRAGA

Estado de Minas Gerais

Rua Joana Claudina, 329 – Centro – CEP: 36126-000

Telefax: (32) 3284-1750

CNPJ: 18.338.129/0001-70

e-mail: licitacao@belmirobraga.mg.gov.br

delas, que venha a demonstrar interesse na licitação ou em dela participar para apresentar documentação de habilitação e proposta.

2.3.1 - CONTRATADO: pessoa física, jurídica ou consórcio acima definido que executará o objeto licitado e será signatário do contrato com a Administração Pública.

2.3.2 - ENTIDADE GERENCIADORA: pessoa jurídica ou órgão responsável pelos procedimentos alusivos ao registro de preços e ao gerenciamento da ata de registro de preços.

2.3.3 - PARTICIPANTE: pessoa jurídica ou órgão que manifesta previamente o interesse na participação no registro de preços a entidade gerenciadora, indicando-lhe a estimativa de quantidades de bens e serviços pretendidos.

2.4 - SISTEMA DE REGISTRO CADASTRAL: é o sistema que formaliza o registro unificado de licitantes no Portal Nacional de Contratações Públicas (PNCP), capaz de comprovar a habilitação jurídica, técnica, fiscal, social, trabalhista e econômico- financeira.

2.5 - FISCALIZAÇÃO: representante da Administração Público especialmente designado ou contratado para acompanhar e fiscalizar a execução do instrumento contratual.

2.6 - REAJUSTE: forma de manutenção do equilíbrio econômico-financeiro de contrato consistente na aplicação do índice de correção monetária, que deve retratar a variação efetiva do custo do contratado.

2.7 - REACTUAÇÃO: forma de manutenção do equilíbrio econômico-financeiro de contrato utilizado para serviços contínuos com utilização predominante de mão de obra, onde são analisadas as variações custos contratuais majorados entre a data da apresentação da proposta do contratado a data do pedido, ponderando a variação dos custos decorrentes do mercado, a acordo, à convenção ou dissídio coletivo de trabalho ao qual o orçamento esteja vinculado e que impactem nos preços propostos.

2.8 - REEQUILÍBRIO ECONÔMICO-FINANCEIRO: forma de manutenção do equilíbrio econômico-financeiro de contrato em decorrência da superveniência de fato imprevisível ou previsível e de consequências incalculáveis de difícil ponderação pelo contratado, capaz de retardar ou impedir a execução do pactuado, também vinculado a casos de força maior, caso fortuito ou fato do príncipe.

2.8.1 - CASO DE FORÇA MAIOR: é um evento previsível, mas inevitável, posterior a formulação da proposta e que impede o cumprimento da obrigação assumida, sendo decorrente das forças da natureza, como o raio, a tempestade, enchentes, catástrofes etc.

2.8.2 - CASO FORTUITO: é um evento totalmente imprevisível posterior a



PREFEITURA MUNICIPAL DE BELMIRO BRAGA

Estado de Minas Gerais

Rua Joana Claudina, 329 – Centro – CEP: 36126-000

Telefax: (32) 3284-1750

CNPJ: 18.338.129/0001-70

e-mail: licitacao@belmirobraga.mg.gov.br

formulação da proposta e que impede o cumprimento da obrigação assumida, sendo proveniente de ato humano, imprevisível e inevitável, que impede o cumprimento de uma obrigação, tais como: a greve, a guerra etc.

2.8.3 - FATO DO PRÍNCIPE: é um evento externo ou uma ação governamental que introduz um risco administrativo no contrato posterior a formulação da proposta e que impede o cumprimento da obrigação assumida, como a criação ou majoração de um tributo, a restrição de importação de bens que impactem na produção etc.

3 – DOS PRAZOS:

3.1 - Os prazos mínimos para a apresentação das propostas e lances, contados a partir do primeiro dia útil subsequente à data de divulgação do edital de licitação são de 10 dias.

3.2 - O prazo para cumprimento do objeto licitado será de 03 (três) meses, conforme estabelecido no ANEXO I e de acordo com as necessidades do MUNICÍPIO, podendo ser prorrogado conforme necessidade da obra, atraso na execução do serviço.

4 – CONDIÇÕES PARA PARTICIPAR:

4.1 - Poderão participar da presente licitação pessoas físicas, jurídicas ou consórcios que preencham as condições de habilitação exigidas e tenham como cumprir o objeto licitado.

4.2 - Não poderá participar da licitação ou da execução do contrato:

- a) agente público de órgão ou entidade licitante ou contratante, inclusive terceiro que auxilie a condução da contratação na qualidade de integrante de equipe de apoio, profissional especializado ou funcionário ou representante de empresa que preste assessoria técnica.
- b) autor do anteprojeto, do projeto básico ou do projeto executivo, pessoa física ou jurídica, quando a licitação versar sobre obra, serviços ou fornecimento de bens a ele relacionados.
- c) empresa, isoladamente ou em consórcio, responsável pela elaboração do projeto básico ou do projeto executivo, ou empresa da qual o autor do projeto seja dirigente, gerente, controlador, acionista ou detentor de mais de 5% (cinco por cento) do capital com direito a voto, responsável técnico ou subcontratado, quando a licitação versar sobre obra, serviços ou fornecimento de bens a ela necessários.
- d) pessoa física ou jurídica que se encontre, ao tempo da licitação, impossibilitada de participar da licitação em decorrência de sanção que lhe foi imposta, inclusive ao licitante que atue em substituição a outra pessoa, física ou jurídica, com o intuito de burlar a efetividade da sanção a ela aplicada, desde que devidamente comprovado o ilícito ou a utilização fraudulenta da personalidade jurídica do licitante.



PREFEITURA MUNICIPAL DE BELMIRO BRAGA

Estado de Minas Gerais

Rua Joana Claudina, 329 – Centro – CEP: 36126-000

Telefax: (32) 3284-1750

CNPJ: 18.338.129/0001-70

e-mail: licitacao@belmirobraga.mg.gov.br

- e) aquele que mantenha vínculo de natureza técnica, comercial, econômica, financeira, trabalhista ou civil com dirigente do órgão ou entidade contratante ou com agente público que desempenhe função na licitação ou atue na fiscalização ou na gestão do contrato, ou que deles seja cônjuge, companheiro ou parente em linha reta, colateral ou por afinidade, até o terceiro grau.
- f) empresas controladoras, controladas ou coligadas, nos termos da lei ordinária nº 6404/1976, concorrendo entre si.
- g) pessoa física ou jurídica que, nos 5 (cinco) anos anteriores à divulgação do edital, tenha sido condenada judicialmente, com trânsito em julgado, por exploração de trabalho infantil, por submissão de trabalhadores a condições análogas às de escravo ou por contratação de adolescentes nos casos vedados pela legislação trabalhista.
- h) interessados que apresentarem envelopes ou arquivos em desacordo com as condições estabelecidas nesse edital.

5 – DA MODALIDADE DE LICITAÇÃO OU PROCEDIMENTO AUXILIAR, DO CRITÉRIO DE JULGAMENTO E DO MODO DE DISPUTA:

5.1 - Este procedimento é desenvolvido sob a modalidade de **Concorrência**, com critério de julgamento tipo **Menor Preço Global** e modo de disputa **Aberto**:

5.1.1 - No modo de disputa aberto, a etapa de lances durará dez minutos e, após isso, será prorrogada automaticamente pelo agente de contratação quando houver lance ofertado nos últimos dois minutos do período de duração desta etapa.

§ 1º - A prorrogação da etapa de lances, de que trata o caput, será de dois minutos e ocorrerá sucessivamente sempre que houver lances enviados nesse período de prorrogação.

§ 2º - Na hipótese de não haver novos lances na forma estabelecida no caput e no § 1º, a etapa será encerrada automaticamente, e o agente de contratação ordenará e divulgará os lances conforme disposto no § 2º do art. 23.

§ 3º - Definida a melhor proposta, se a diferença em relação à proposta classificada em segundo lugar for de pelo menos 5% (cinco por cento), o agente de contratação ou a comissão de contratação, quando o substituir, auxiliado pela equipe de apoio, poderá admitir o reinício da disputa aberta, por mais 2 minutos nos termos estabelecidos no edital de licitação, para a definição das demais colocações.

§ 4º - Após o reinício previsto no § 3º, os licitantes serão convocados para apresentar lances.

§ 5º - Encerrada a etapa de que trata o § 4º, o agente de contratação ordenará e divulgará os lances conforme disposto no § 2º do art. 23.

5.2 - DO CRITÉRIO DE JULGAMENTO:



PREFEITURA MUNICIPAL DE BELMIRO BRAGA

Estado de Minas Gerais

Rua Joana Claudina, 329 – Centro – CEP: 36126-000

Telefax: (32) 3284-1750

CNPJ: 18.338.129/0001-70

e-mail: licitacao@belmirobraga.mg.gov.br

5.2.1 - Encerrada a etapa de lances da sessão pública, o agente de contratação ou a comissão de contratação, quando o substituir, realizará a verificação da conformidade da proposta classificada em primeiro lugar quanto à adequação ao objeto estipulado e quanto à compatibilidade do preço ou maior desconto final em relação ao estimado para a contratação, conforme definido no edital.

§ 1º - Desde que previsto no edital, o órgão ou entidade promotora da licitação poderá, em relação ao licitante provisoriamente vencedor, realizar análise e avaliação da conformidade da proposta, mediante homologação de amostras, exame de conformidade e prova de conceito, entre outros testes de interesse da Administração, de modo a comprovar sua aderência às especificações definidas no termo de referência ou no projeto básico.

5.2.2 - DESEMPATE:

Em caso de empate entre duas ou mais propostas, serão utilizados os critérios de desempate previstos no art. 60 da Lei nº 14.133, de 2021, naquela ordem estabelecida.

Parágrafo único. Empatadas as propostas iniciais e não havendo o envio de lances após o início da fase competitiva, aplicam-se os critérios de desempate de que trata o caput.

5.2.3 - INEXIQUIDADE

No caso de obras e serviços de engenharia, serão consideradas inexequíveis as propostas cujos valores forem inferiores a 75% (setenta e cinco por cento) do valor orçado pela Administração.

6 – DA APRESENTAÇÃO DOS ENVELOPES OU ARQUIVOS CONTENDO DOCUMENTOS E PROPOSTAS:

6.1 - Os envelopes e arquivos deverão ser encaminhados impreterivelmente até o dia, horário e endereço previstos no preâmbulo deste edital.

6.2 - Quaisquer envelopes e arquivos que cheguem ao conhecimento da ADMINISTRAÇÃO após os prazos previstos acima, não serão abertos ou aceitos, ainda que por motivo atribuível a terceiros como correios, queda de energia, problemas de rede, provedor ou quaisquer outros que impeçam a chegada pontual de toda a documentação.

6.3 - O interessado que entregar:

a) envelopes por meio físico deverá receber comprovante ou recibo de entrega no protocolo.

b) arquivo por meio eletrônico receberá a confirmação por e-mail/ protocolo.

6.3.1 - Havendo qualquer problema na entrega ou no encaminhamento da documentação, o interessado deverá formalizar imediatamente o fato, sob pena de ser considerado impontual na entrega, sujeitando-se aos efeitos previstos no item



PREFEITURA MUNICIPAL DE BELMIRO BRAGA

Estado de Minas Gerais

Rua Joana Claudina, 329 – Centro – CEP: 36126-000

Telefax: (32) 3284-1750

CNPJ: 18.338.129/0001-70

e-mail: licitacao@belmirobraga.mg.gov.br

7.2.

6.4 - DA APRESENTAÇÃO DAS PROPOSTAS E ESTRUTURAÇÃO DE LANCES:

6.4.1 - A proposta será apresentada:

- a) Após a divulgação do edital, os licitantes encaminharão, por meio do eletrônico ou presencial, a proposta com o preço ou o percentual de desconto, até a data e o horário estabelecidos para abertura da sessão pública.
- b) A proposta será apresentada em uma única via, obrigatoriamente datilografada ou digitada em linguagem clara, sem rasuras, emendas, entrelinhas ou ressalvas, datada e assinada, com todas as suas páginas rubricadas, contendo o preço em modelo semelhante ao contido no ANEXO III, acompanhada da planilha orçamentária de custos com BDI em separado, Cronograma físico financeiro inclusive salvos em PENDRIVE, CD ou DVD, elaborado estritamente conforme modelo disponibilizado no anexo I deste edital.
- c) Não serão aceitas propostas acompanhadas de cronograma físico financeiros e planilha orçamentaria que estejam em desacordo com as condições definidas claramente neste edital.
- d) A proposta deverá ser apresentada sempre identificada: se presencial em envelope lacrado e também assinado em suas emendas, se eletrônica: por e-mail ou pelo site com o título:

**RAZÃO SOCIAL DO LICITANTE:
PROCESSO LICITATÓRIO Nº 029/2024
MODALIDADE DE CONCORRÊNCIA Nº 002/2024
PROPOSTA**

- e) Os preços deverão ser apresentados em moeda corrente nacional com até 2 (duas) casas decimais.
- f) O prazo de validade da proposta será de 60 dias, sendo desclassificadas as propostas que apresentem validade inferior.

6.4.2 - Serão examinadas as propostas, desclassificando aquelas que:

- a) chegarem ao conhecimento da administração fora do prazo;
- b) deixarem de apresentar todos os elementos solicitados ou não obedecerem às especificações técnicas pormenorizadas no edital;
- c) oferecerem objetos com especificações em desacordo com o ANEXO I
- d) oferecerem condições de pagamento de forma diferente do previsto neste instrumento convocatório;



PREFEITURA MUNICIPAL DE BELMIRO BRAGA

Estado de Minas Gerais

Rua Joana Claudina, 329 – Centro – CEP: 36126-000

Telefax: (32) 3284-1750

CNPJ: 18.338.129/0001-70

e-mail: licitacao@belmirobraga.mg.gov.br

- e) condicionarem sua oferta, preços ou quaisquer outras condições a fatores não previstos neste edital ou em relação a outras propostas;
- f) contenham ressalvas, rasuras, emendas ou entrelinhas;
- g) forem ilegíveis;
- h) contenham limitações, omissões, alterações, adições ou correções;
- i) forem apresentadas sem assinatura do interessado ou de seu representante legal;
- j) estiverem preenchidas a lápis ou arquivo adulterável;
- k) contenham vícios insanáveis;
- l) apresentarem preços inexequíveis ou permanecerem acima do orçamento estimado para a contratação;
- m) não tiverem sua exequibilidade demonstrada, quando exigido pela Administração;
- n) apresentarem desconformidade com quaisquer outras exigências do edital, desde que insanável; e
- o) tenham validade inferior a 60 (sessenta) dias.

6.4.3 - Cada licitante poderá participar com uma única proposta, sendo desclassificado aquele que apresente mais de uma.

6.4.4 - Estando formalmente aptas as propostas, estas serão avaliadas em conformidade com a modalidade de licitação ou com o procedimento auxiliar, com o critério de julgamento e o modo de disputa a seguir, procedendo-se a análise e organização em ordem decrescente de classificação (da melhor para a pior) ou daquelas que atenderem aos requisitos editalícios para aquelas que não os atenderem, conforme o caso.

6.4.5 - Os licitantes que forem enquadrados como microempresas ou empresas de pequeno porte deverão comprovar sua condição já no início da sessão, apresentando a qualificação de seu representante na forma deste edital, seu ato constitutivo e sua última DRE – Demonstração de Resultado de Exercício ou balancete assinado pelo sócio e seu contabilista, quando constituído amens de um ano.

6.4.6 - A não comprovação da condição de microempresas ou empresas de pequeno porte impede a aplicação dos benefícios instituídos pela lei complementar nº 123/2006 até que tal condição seja comprovada, não sendo refeitos atos já praticados, quando tal condição não foi comprovada por culpa do licitante na instrução de seus documentos.



PREFEITURA MUNICIPAL DE BELMIRO BRAGA

Estado de Minas Gerais

Rua Joana Claudina, 329 – Centro – CEP: 36126-000

Telefax: (32) 3284-1750

CNPJ: 18.338.129/0001-70

e-mail: licitacao@belmirobraga.mg.gov.br

6.4.7 - Os licitantes que se apresentarem representados com prepostos com poderes necessários para formulação de propostas e para a prática de todos os demais atos inerentes ao certame, poderão ofertar lances verbais e sucessivos, até a proclamação do vencedor, observando-se o seguinte:

- a) As propostas feitas por licitantes não representados serão consideradas válidas, porém o interessado não poderá apresentar lances enquanto não regularizada sua representação, participando do ato apenas como ouvinte.
- b) Em regra, os lances serão apresentados contemplando um intervalo mínimo de diferença entre a melhor proposta e os demais lances, os quais não serão feitos em valores inferiores a% (de 0,01 a 10%) da oferta anterior.
- c) Após a definição da melhor oferta, se a diferença em relação àquela classificada em segundo lugar for de pelo menos 5%(cinco por cento), será admitido o reinício da disputa aberta, para a definição das demais colocações.
- d) Estabilizada a licitação, as micro e empresas de pequeno porte mais bem classificadas (começando pela primeira) poderá apresentar proposta de preço inferior àquela considerada vencedora do certame, situação em que será adjudicado em seu favor o objeto licitado.
- e) Em caso de empate, proceder-se-á na forma prevista pelo art.60 da lei ordinária nº14133/2021.
- f) Examinada a proposta classificada em primeiro lugar, quanto ao objeto e valor, será proferida decisão motivada a respeito da sua aceitabilidade, sendo permitido negociar condições mais vantajosas com o primeiro colocado.
- g) Administração poderá realizar diligências para aferir a exequibilidade das propostas ou exigir dos licitantes que ela sejademonstrada.
- h) Encerrada a etapa competitiva e ordenadas as ofertas, proceder-se-á à abertura do invólucro contendo os documentos de habilitação ou arquivos do licitante que apresentou a melhor proposta, para verificação do atendimento das condições fixadas no edital.

PARÁGRAFO ÚNICO. Como critério de desempate, preferência de contratação recairá para as microempresas e empresas de pequeno porte, entendendo-se por empate:

- i) Situações em que as propostas apresentadas pelas microempresas e empresas de pequeno porte sejam iguais ou até 10% (dezpocento) superiores à proposta mais bem classificada.
- j) Situações em que as propostas apresentadas pelas microempresas e empresas de pequeno porte sejam iguais ou até 5% (cincopocento) superiores à proposta mais bem classificada quando se tratarem de pregões.

7 – DA APRESENTAÇÃO DOS DOCUMENTOS PARA HABILITAÇÃO:



PREFEITURA MUNICIPAL DE BELMIRO BRAGA

Estado de Minas Gerais

Rua Joana Claudina, 329 – Centro – CEP: 36126-000

Telefax: (32) 3284-1750

CNPJ: 18.338.129/0001-70

e-mail: licitacao@belmirobraga.mg.gov.br

7.1 - Para habilitação dos licitantes, serão exigidos os documentos necessários e suficientes para demonstrar a capacidade do licitante de realizar o objeto da licitação, nos termos dos arts. 62 a 70 da Lei nº 14.133, de 2021.

§ 1º - A documentação exigida para fins de habilitação jurídica, fiscal, social e trabalhista e econômico-financeira, desde que previsto no edital de licitação, poderá ser substituída, no que couber pelo registro cadastral ou documentação constante no SICAF.

7.2 - Os documentos para habilitação serão apresentados:

- a) Quando em meio físico: em envelope lacrado e também assinado em suas emendas com o título:

**RAZÃO SOCIAL DO LICITANTE:
PROCESSO LICITATÓRIO Nº 029/2024
MODALIDADE DE CONCORRÊNCIA Nº 002/2024
DOCUMENTAÇÃO**

- b) Quando em meio digital: em arquivo parametrizado na forma indicada neste edital, tb identificada no e-mail ou no site.

7.3 - Para se habilitarem, os interessados deverão apresentar os seguintes documentos:

7.3.1 - Habilitação Jurídica:

- Registro Comercial, no caso de empresa individual;
- Inscrição do ato constitutivo, no caso de sociedades civis, acompanhada de prova de diretoria em exercício;
- Ato constitutivo, estatuto ou contrato social em vigor e respectivas alterações ou última alteração consolidada que contemple, pelo menos, nome dos sócios, capital social de cada um, nome dos administradores, cláusula de gestão e poderes, devidamente registrados, em se tratando de sociedades comerciais e, no caso de sociedades por ações, acompanhado de documentos de eleição de seus administradores;
- Decreto de autorização, em se tratando de empresa ou sociedade estrangeira em funcionamento no País, e ato de registro ou autorização para funcionamento expedido pelo órgão competente, quando a atividade assim o exigir.
- Anexos de IV a XI, sendo o X somente quando se tratar de Micro e Pequena Empresa.
- Célula de Identidade dos administradores da empresa.

7.3.2 - Habilitação Fiscal, Social e Trabalhista:

- CPF (representante);
- CNPJ para pessoas jurídicas;
- Prova de regularidade com a Fazenda Municipal;
- Prova de regularidade com a Fazenda Estadual;



PREFEITURA MUNICIPAL DE BELMIRO BRAGA

Estado de Minas Gerais

Rua Joana Claudina, 329 – Centro – CEP: 36126-000

Telefax: (32) 3284-1750

CNPJ: 18.338.129/0001-70

e-mail: licitacao@belmirobraga.mg.gov.br

- Prova de regularidade com a Fazenda Federal;
- Prova de regularidade com o FGTS;
- Prova de regularidade com a Justiça do Trabalho.

7.3.3 - Habilitação Técnica:

- Indicação das instalações, do aparelhamento e do pessoal técnico adequado e disponível para a realização do objeto da licitação.
- Comprovação de aptidão para desempenho de atividade pertinente e compatível através da apresentação de no mínimo 01 (um) atestado ou certidão fornecidos por pessoas jurídicas de direito público ou privado que comprove que os profissionais indicados pelo licitante estão capacitados para participar da obra ou serviço objeto da licitação, sendo que o (s) atestado (s) ou certidão (ões) deverão estar registrados no CREA ou CAU.
- Apresentar a qualificação de cada um dos membros da equipe técnica que se responsabilizará pelos trabalhos.
- Apresentar o registro no CREA ou CAU do engenheiro indicado pela licitante como responsável técnico pela execução da obra, acompanhado da cópia da carteira profissional;
- Apresentar o Registro no CREA ou CAU da empresa licitante;

7.3.4 - Habilitação Econômico-Financeira:

- Certidão negativa de falência ou concordata expedida pelo distribuidor da sede da pessoa jurídica, ou de execução patrimonial, expedida no domicílio da pessoa física (esta certidão se não trouxer em seu corpo, data de validade, entende-se, que sua validade será até sessenta (60) dias da data de sua expedição).

7.3.5 - Outro:

- Declaração de visita técnica, que será emitida pela Secretaria Municipal de Obras e Desenvolvimento Urbano no ato da visita. A visita deverá ser realizada pelo responsável técnico da empresa que acompanhará a obra. A visita acontecerá do dia 22/05/24 até 24/05/24, devendo ser agendada previamente por telefone até o último dia anterior ao primeiro dia de visita no setor de obras no Tel: (32) 3284-1750 até 16h00min. Os licitantes deverão se dirigir à sede da prefeitura para a realização da mesma.

OBSERVAÇÃO: A declaração de visita técnica poderá ser substituída por declaração de dispensa de visita técnica, assinada pelo responsável técnico da empresa, onde este afirma que tem pleno conhecimento das condições da área onde serão realizadas as obras objeto deste edital.

- Caso a empresa opte pela apresentação de declaração de dispensa prevista acima, a mesma deverá ser apresentada em sua versão original e com firma reconhecida.

8 – DA QUALIFICAÇÃO PARA REPRESENTAR OS LICITANTES:



PREFEITURA MUNICIPAL DE BELMIRO BRAGA

Estado de Minas Gerais

Rua Joana Claudina, 329 – Centro – CEP: 36126-000

Telefax: (32) 3284-1750

CNPJ: 18.338.129/0001-70

e-mail: licitacao@belmirobraga.mg.gov.br

8.1 - A representação do interessado em todos os atos deste procedimento somente poderá ser exercida pelo representante legal, especificado no documento de constituição da empresa, ou por procuradores, através de instrumento próprio.

8.2 - Na hipótese do mensageiro, este poderá assistir à sessão pública, contudo, por faltar-lhe qualificação, não poderá semanifestar em nome do interessado.

8.3 - Falhas, irregularidades ou falta de documentação dos representantes dos interessados ou seus procuradores não impedirão a participação desses no certame, no entanto, a pessoa inabilitada como representante não poderá se manifestar ou praticar atos em nome do licitante durante a sessão até que as formalidades acima sejam concluídas, embora seja garantido o direito de assisti-la.

9 – DA ANÁLISE DA DOCUMENTAÇÃO:

9.1 - Será exigida a apresentação dos documentos de habilitação apenas do licitante vencedor, exceto quando a fase de habilitação anteceder as fases referidas nos incisos III e IV do art. 9º, observado, nesta hipótese, o disposto no § 2º do art. 64 da Lei Federal nº 14.133, de 2021.

9.2 - Será inabilitado o licitante que:

- a) **deixar de apresentar qualquer um dos documentos ou arquivos relacionados neste edital;**
- b) **apresentar documentos com validade vencida, exceto os documentos alusivos a regularidade fiscal e trabalhista que poderão ser apresentados vencidos por micro e pequenas empresas;**
- c) **apresentar apenas o protocolo do pedido do documento nos respectivos órgãos ou repartições, em substituição ao documento solicitado neste instrumento;**
- d) **apresentar documentos de comarca ou jurisdição diferente de sua sede ou domicílio;**
- e) **possuir objeto social que não autorize a execução do objeto licitado;**
- f) **apresentar documento em desconformidade com o solicitado.**

9.3 - As micro e pequenas empresas que apresentem alguma restrição na regularidade fiscal e trabalhista será assegurado o prazo de 10 dias úteis a partir do momento em que for declarada vencedora do certame para regularização da documentação através da emissão de eventuais certidões negativas ou positivas com efeito de certidão negativa.

9.3.1 - A não regularização da pendência no prazo de 10 dias úteis importa na decadência ao direito de contratar, sem prejuízo a aplicação de sanções legais.

9.4 - Concluída a análise dos documentos ou arquivos e feita a ordem de



PREFEITURA MUNICIPAL DE BELMIRO BRAGA

Estado de Minas Gerais

Rua Joana Claudina, 329 – Centro – CEP: 36126-000

Telefax: (32) 3284-1750

CNPJ: 18.338.129/0001-70

e-mail: licitacao@belmirobraga.mg.gov.br

classificação, o resultado será divulgado a todos os licitantes e anexado aos autos do procedimento, com a declaração dos vencedores classificados, sendo formalizada ata que, se pelo modo presencial, será assinada pelos presentes.

9.5 - Encerradas as fases de julgamento e habilitação, e exauridos os recursos administrativos, o processo licitatório será encaminhado à autoridade superior, para determinar o saneamento de irregularidade, revogar a licitação, anular a licitação na eventualidade de existir ilegalidade insanável e adjudicar o objeto e homologar a licitação.

10 – DA ANÁLISE DA DOCUMENTAÇÃO:

10.1 - Qualquer pessoa é parte legítima para impugnar edital de licitação ou para solicitar esclarecimento sobre os seus termos, devendo encaminhar o pedido até 3 (três) dias úteis antes da data de abertura da sessão pública, por meio eletrônico, na forma prevista no edital de licitação.

§ 1º - O agente de contratação ou a comissão de contratação, quando o substituir, responderá aos pedidos de esclarecimentos e/ou impugnação no prazo de até 3 (três) dias úteis, contados da data de recebimento do pedido, limitado ao último dia útil anterior à data da abertura do certame, e poderá requisitar subsídios formais aos responsáveis pela elaboração do edital de licitação e dos anexos.

§ 2º - A impugnação não possui efeito suspensivo, sendo a sua concessão medida excepcional que deverá ser motivada pelo agente de contratação ou pela comissão de contratação, quando o substituir, nos autos do processo de licitação.

§ 3º - Acolhida a impugnação, que altere a essência do objeto ou formação de preço, contra o edital de licitação, será definida e publicada nova data para realização do certame, observados os prazos fixados no art. 18 deste Decreto.

§ 4º - As respostas aos pedidos de esclarecimentos e impugnações serão divulgadas em sítio eletrônico oficial da Prefeitura Municipal e por e-mail, dentro do prazo estabelecido no § 1º, e vincularão os participantes e a Administração.

10.2 - As dúvidas quanto aos termos utilizados nos documentos que integram este instrumento, bem como qualquer incorreção ou discrepância encontrada nos mesmos, deverão ser apresentadas a administração até 3 dias úteis antes da data de recebimento dos envelopes com os documentos de habilitação e proposta de preços. Em igual prazo qualquer pessoa poderá impugnar edital de licitação por irregularidade nele encontrada, para isso os interessados deverão dirigir-se à administração nos endereços contidos no preâmbulo deste instrumento.

10.3 - A interpretação sobre os termos e condições jurídicas estabelecidas no edital é uma atribuição da parte, não estando albergado no direito a esclarecimento a realização de consultoria para assimilação dos conteúdos, estando o



PREFEITURA MUNICIPAL DE BELMIRO BRAGA

Estado de Minas Gerais

Rua Joana Claudina, 329 – Centro – CEP: 36126-000

Telefax: (32) 3284-1750

CNPJ: 18.338.129/0001-70

e-mail: licitacao@belmirobraga.mg.gov.br

esclarecimento limitado a semântica das palavras, incorreções, discrepâncias eventualmente contidas em seu texto.

10.4 - Não se aceitará reclamação a qualquer pretexto se as dúvidas não forem formuladas dentro do prazo e condições aqui expostas.

10.5 - A solicitação de esclarecimentos ou impugnação não será considerada como motivo para prorrogação da data da entrega dos documentos ou arquivos de habilitação e proposta de preços.

10.6 - A entrega dos envelopes ou arquivos será considerada como evidência de que o interessado:

- a) tomou conhecimento de todas as condições para realização e cumprimento das obrigações estipuladas no presente instrumento;
- b) examinou completamente todos os elementos contidos no edital, que os comparou entre si, que obteve todas as informações e esclarecimentos necessários sobre qualquer ponto que considerou duvidoso, antes de preparar sua proposta.

10.7 - Na eventualidade de ser julgada procedente a impugnação ao edital protocolizada, ainda que se tenham iniciados os trabalhos alusivos ao recebimento de envelopes ou arquivos, serão anulados todos os atos insuscetíveis de serem aproveitados.

11 – DOS RECURSOS ADMINISTRATIVOS:

11.1 - Os recursos administrativos obedecerão ao estabelecido no art. 165 da lei ordinária nº 14.133/2021 e serão protocolizados no prazo de até 3 dias úteis.

11.2 - A intenção de recorrer deverá ser manifestada imediatamente na sessão que divulgar o resultado, sob pena de preclusão, já saindo os demais interessados devidamente intimados para a apresentação das razões recursais em igual prazo a se iniciar da data subsequente ao término do prazo do recorrente.

11.3 - O recurso será dirigido à autoridade que tiver editado o ato ou proferido a decisão recorrida, que, se não reconsiderar o ato ou a decisão no prazo de 3 (três) dias úteis, encaminhará o recurso com a sua motivação à autoridade superior, a qual deverá proferir sua decisão no prazo máximo de 10 (dez) dias úteis, contado do recebimento dos autos.

11.4 - Em todas as situações acima será assegurada vista do procedimento a parte interessada, podendo esta ser feita na repartição quando houver mais de um interessado ou não puder ser disponibilizada em sítio eletrônico.

11.5 - O não comparecimento do licitante ou de seu representante, nas sessões de abertura de envelopes, implicará na presunção de renúncia tácita ao direito de interpor recurso.



PREFEITURA MUNICIPAL DE BELMIRO BRAGA

Estado de Minas Gerais

Rua Joana Claudina, 329 – Centro – CEP: 36126-000

Telefax: (32) 3284-1750

CNPJ: 18.338.129/0001-70

e-mail: licitacao@belmirobraga.mg.gov.br

12 – DA ASSINATURA DO INSTRUMENTO CONTRATUAL PELO VENCEDOR E DEMAIS CLASSIFICADOS E DE SUA EFICÁCIA:

12.2 - O vencedor firmará com a administração contrato, conforme modelo do ANEXO II em prazo não superior a 2 dias corridos da data em que for convocado ou souber do resultado final deste procedimento, o que ocorrer primeiro.

12.1.1 - Caso, por qualquer razão, não assine no prazo acima estipulado, ser-lhe-á automaticamente autorizada a prorrogação do prazo por mais 2 dias corridos, iniciados imediatamente após o prazo acima previsto, independentemente de nova intimação ou comunicação administrativa.

12.1.2 - O adjudicatário decairá do direito de contratar se não comparecer para assinar o contrato nos prazos acima mencionados.

12.1.3 - Quando o convocado não assinar o termo de contrato ou não aceitar ou não retirar o instrumento equivalente no prazo nas condições estabelecidas acima, serão convocados os licitantes remanescentes, na ordem de classificação, para a celebração do contrato nas condições propostas pelo licitante vencedor.

12.1.4 - Na hipótese anterior, aplicam-se aos convocados os mesmos prazos estabelecidos em favor do vencedor, exceto se os convocados declinarem da faculdade.

12.1.5 - Decorrido o prazo de validade da proposta indicado no edital sem convocação para a contratação, ficarão os licitantes liberados dos compromissos assumidos.

12.1.6 - Quando ou se nenhum dos licitantes aceitar a contratação nas condições propostas pelo licitante vencedor, será permitido:

- c) convocar os licitantes remanescentes para negociação, na ordem de classificação, com vistas à obtenção de preço melhor, mesmo que acima do preço do adjudicatário vencedor.
- d) Adjudicar e celebrar o contrato nas condições ofertadas pelos licitantes remanescentes, atendida a ordem classificatória, quando frustrada a negociação de melhor condição.

§1º A recusa injustificada do adjudicatário vencedor em assinar o contrato ou em aceitar ou retirar o instrumento equivalente no prazo estabelecido pela Administração caracterizará o descumprimento total da obrigação assumida e o sujeitará ao pagamento de multa no importe de 1% sobre o valor de sua proposta e à imediata perda da garantia de proposta em favor do órgão ou entidade licitante.

§2º No curso da execução do contrato, será facultado à Administração a convocação dos demais licitantes classificados para a contratação de remanescente de obra, de serviço ou de fornecimento em consequência de rescisão contratual, observados os mesmos critérios estabelecidos acima e



PREFEITURA MUNICIPAL DE BELMIRO BRAGA

Estado de Minas Gerais

Rua Joana Claudina, 329 – Centro – CEP: 36126-000

Telefax: (32) 3284-1750

CNPJ: 18.338.129/0001-70

e-mail: licitacao@belmirobraga.mg.gov.br

o reajuste de valores.

12.1.7 - Para assinar o instrumento contratual o adjudicatário deverá apresentar os documentos de identidade e CPF do seu representante legal ou instrumento de procuração com poderes específicos, se for o caso.

12.1.8 - A CONTRATADA não poderá subcontratar, no todo ou em partes, a realização do objeto deste contrato sem prévia e expressa autorização, por escrito, do CONTRATANTE.

12.2 - Assinado o contrato e seus termos aditivos, estes serão divulgados pelos meios de publicidade usuais da Administração em seu sítio eletrônico e nos demais locais previstos na Lei 14.133, respeitando os prazos da mesma.

13 – DOS PREÇOS:

13.1 - Os preços serão aqueles cotados pelo adjudicatário em sua proposta e é considerado fixo e certo, sendo mantido seu equilíbrio econômico-financeiro diante das seguintes hipóteses:

- a) por reajuste através da aplicação de índice de correção monetária estabelecido no contrato após o decurso de 12 meses de sua assinatura, apenas e se requerido pela CONTRATADA até 11º mês, inclusive, de vigência do contrato ou do termo aditivo. Não sendo requerido o reajuste dentro desse prazo, a CONTRATADA decai do direito de ver reajustado o contrato durante este período.
- b) por repactuação: através da análise das variações dos custos contratuais majorados entre a data da apresentação da proposta da CONTRATADA a data do pedido, ponderando a variação dos custos decorrentes do mercado, a acordo, à convenção ou dissídio coletivo de trabalho ao qual o orçamento esteja vinculado e que impactem nos preços propostos. Ocorrendo a variação dos custos durante a vigência do contrato ou de um termo aditivo, a CONTRATADA deverá obrigatoriamente requerer a repactuação dentro desse período de vigência (ainda que a análise recaia na vigência de outro termo aditivo), sendo vedado protocolizar pedido durante a vigência de termo aditivo subsequente, decaindo do direito a repactuação de valores retroativos quando não observar este prazo.
- c) por reequilíbrio econômico-financeiro em decorrência da superveniência de fato imprevisível ou previsível e de consequências incalculáveis de difícil ponderação pela CONTRATADA, capaz de retardar ou impedir a execução do pactuado, também vinculados a casos de força maior, caso fortuito ou fato do príncipe.

§1º. Protocolizados os pedidos dentro dos prazos aqui previstos e estando os mesmos devidamente instruídos, a administração disporá de até 30 dias para a sua análise.

§2º. Havendo deficiência em sua instrução, os prazos começarão a correr a partir do protocolo do documento faltante.



PREFEITURA MUNICIPAL DE BELMIRO BRAGA

Estado de Minas Gerais

Rua Joana Claudina, 329 – Centro – CEP: 36126-000

Telefax: (32) 3284-1750

CNPJ: 18.338.129/0001-70

e-mail: licitacao@belmirobraga.mg.gov.br

§3º. Estando corretamente instruído o pedido, os seus efeitos correrão a partir da data de deferimento da apostila ou da assinatura do termo aditivo, podendo ser protocolizado outro pedido com escopo similar dentro do interregno de 1 ano.

13.2 - O preço é considerado completo e abrange mão-de-obra, lucro, tributos de quaisquer natureza ou espécies, tarifas e obrigações trabalhistas e fiscais, não podendo em qualquer fase da execução deste instrumento ser exigido o seu complemento sob estes fundamentos, exceto por adição ao seu objeto mediante assinatura de termo aditivo diante das circunstâncias acima.

13.3 - Registros que não caracterizam alteração do contrato podem ser realizados por simples apostila, dispensada a celebração de termo aditivo, como nas seguintes situações:

- a) **variação do valor contratual para fazer face ao reajuste ou à repactuação de preços previstos no próprio contrato;**
- b) **atualizações, compensações ou penalizações financeiras decorrentes das condições de pagamento previstas no contrato;**
- c) **alterações na razão ou na denominação social do contratado;**
- d) **empenho de dotações orçamentárias.**

14 – DOS PAGAMENTOS:

14.1 - O preço contratado será pago de acordo com a execução do objeto previsto no ANEXO I, numa proporção direta e percentual concluído, sempre atendidas as formalidades estabelecidas pelo art.60 e ss. da lei ordinária nº 4320/1964, principalmente quanto a liquidação da despesa.

14.2 - O pagamento será efetivado conforme cronograma de pagamento expedidos mensalmente pela Administração e em atenção a ordem legal. Em regra, o pagamento será efetuado nos dias 10, 20 ou 30 do mês subsequente ao da apresentação do documento fiscal de cobrança.

§1º. Junto com o documento de cobrança (nota fiscal, fatura, duplicata etc.), o contratado deverá apresentar comprovante de regularidade com o INSS, FGTS e com a Justiça do Trabalho, sob pena de ver suspenso o direito ao pagamento.

§2º. Havendo deficiência na instrução nos documentos de cobrança, os prazos começarão a correr a partir do protocolo do documento faltante.

14.3 - Na eventualidade de a CONTRATADA paralisar a execução do objeto previsto no ANEXO I, por qualquer motivo, também serão suspensos os pagamentos ainda não realizados.

15 – DA INDICAÇÃO DE RECURSO PARA AS DESPESAS:



PREFEITURA MUNICIPAL DE BELMIRO BRAGA

Estado de Minas Gerais

Rua Joana Claudina, 329 – Centro – CEP: 36126-000

Telefax: (32) 3284-1750

CNPJ: 18.338.129/0001-70

e-mail: licitacao@belmirobraga.mg.gov.br

15.1 - As despesas com o objeto desta licitação serão suportadas pela seguinte dotação orçamentária:

- **SECRETARIA DE OBRAS**

4.4.90.52.00.2.03.03.27.812.0006.1.0011-CONSTRUÇÃO E MELHORIAS DE ESPAÇOS ESPORTIVOS

16 – DAS OBRIGAÇÕES ADICIONAIS DA INTERESSADA:

16.1 - Além de se responsabilizar por realizar o objeto nos exatos termos previstos e estipulados no ANEXO I, a INTERESSADA se obriga, ainda, a comunicar à ADMINISTRAÇÃO qualquer ocorrência anormal verificada para cumprir o que foi pactuado ou previsto neste edital.

16.2 - Obriga-se também a se responsabilizar pela correta apresentação de todos os documentos e formalidades exigidas neste editale em lei, bem como realizar o objeto tão logo proceda a assinatura do instrumento contratual (caso não seja deferido prazo superior nesse edital), que será assinado em prazo não superior a 5 dias da data em que o licitante for convocado ou souber do resultado finalda licitação, o que ocorrer primeiro.

16.3 - Havendo alguma exigência prevista em lei para que a **INTERESSADA** possa realizar o objeto licitado e, por qualquer motivo, esta exigência não esteja contemplada no edital, tal ausência não importa em autorização para que se descumpra a exigência ou anula o edital, devendo o vencedor atender a todos os requisitos legais exigidos para o desempenho de sua atividade.

16.4 - A CONTRATADA é a única responsável por todas as obrigações empresariais, comerciais, fiscais, parafiscais, trabalhistas e previdenciárias referentes à sua personalidade jurídica, inclusive com os profissionais e demais pessoas que utilizar na execução do objeto contratado.

16.5 - Em face da supramencionada responsabilidade:

16.5.1 - A inadimplência do contratado em relação aos encargos e obrigações acima nominados não transferirá à Administração a responsabilidade pelo seu pagamento e não poderá onera o objeto do contrato, nem restringir a regularização e ou as obras e das edificações, inclusive perante o registro de imóveis.

16.5.2 - Inexistirá qualquer vínculo jurídico, empregatício ou de qualquer outra natureza entre o CONTRATANTE e os prepostos, os auxiliares, os profissionais, os empregados ou os sócios da CONTRATADA.

16.6 - Exclusivamente nas contratações de serviços contínuos com regime de dedicação exclusiva de mão de obra, a Administração responderá solidariamente pelos encargos previdenciários e subsidiariamente pelos encargos trabalhistas, apenas se houver comprovada falha na fiscalização do cumprimento das obrigações da CONTRATADA. Para assegurar o cumprimento de obrigações trabalhistas será facultada a Administração:

- a) exigir caução, fiança bancária ou contratação de seguro-garantia com cobertura para verbas rescisórias inadimplidas;**



PREFEITURA MUNICIPAL DE BELMIRO BRAGA

Estado de Minas Gerais

Rua Joana Claudina, 329 – Centro – CEP: 36126-000

Telefax: (32) 3284-1750

CNPJ: 18.338.129/0001-70

e-mail: licitacao@belmirobraga.mg.gov.br

- b) **condicionar o pagamento à comprovação de quitação das obrigações trabalhistas vencidas relativas ao contrato;**
- c) **efetuar o depósito de valores em conta vinculada;**
- d) **em caso de inadimplemento, efetuar diretamente o pagamento das verbas trabalhistas, que serão deduzidas do pagamento devido à CONTRATADA;**
- e) **pagar os valores destinados a férias, a décimo terceiro salário, a ausências legais e a verbas rescisórias dos empregados da CONTRATADA que participarem da execução dos serviços contratados somente na ocorrência do fato gerador.**

PARÁGRAFO ÚNICO. A CONTRATADA deverá encaminhar concomitantemente a nota fiscal, fatura, duplicata ou documento de cobrança, comprovante de regularidade com o FGTS, INSS e com a Justiça do Trabalho, sob pena de retenção de pagamentos.

16.6 - A CONTRATADA, quando solicitado pelo CONTRATANTE, promoverá o afastamento e conseqüente substituição de empregados que apresentarem baixa produtividade, forem descorteses com a FISCALIZAÇÃO ou não realizarem o objeto de forma satisfatória.

17 – DAS PRERROGATIVAS ADMINISTRATIVAS E DAS SANÇÕES CONTRATUAIS:

17.1 - A administração poderá, assegurada a manutenção do equilíbrio econômico-financeiro:

- I. **Modificar unilateralmente os contratos administrativos para melhor adequação às finalidades de interesse público, respeitados os direitos do contratado.**
- II. **Extinguir unilateralmente os contratos administrativos nas seguintes situações:**
 - a) **Não cumprimento ou cumprimento irregular de normas editalícias ou de cláusulas contratuais, de especificações, de projetos ou de prazos;**
 - b) **Desatendimento das determinações regulares emitidas pela autoridade designada para acompanhar e fiscalizar sua execução ou por autoridade superior;**
 - c) **alteração social ou modificação da finalidade ou da estrutura da empresa que restrinja sua capacidade de concluir o contrato;**
 - d) **decretação de falência ou de insolvência civil, dissolução da sociedade ou falecimento do contratado;**
 - e) **caso fortuito ou força maior, regularmente comprovados, impeditivos da execução do contrato;**



PREFEITURA MUNICIPAL DE BELMIRO BRAGA

Estado de Minas Gerais

Rua Joana Claudina, 329 – Centro – CEP: 36126-000

Telefax: (32) 3284-1750

CNPJ: 18.338.129/0001-70

e-mail: licitacao@belmirobraga.mg.gov.br

- f) atraso na obtenção da licença ambiental, ou impossibilidade de obtê-la, ou alteração substancial do anteprojeto que dela resultar, ainda que obtida no prazo previsto;
- g) atraso na liberação das áreas sujeitas a desapropriação, a desocupação ou a servidão administrativa, ou impossibilidade de liberação dessas áreas;
- h) razões de interesse público, justificadas pela autoridade máxima do órgão ou da entidade contratante;
- i) não cumprimento das obrigações relativas à reserva de cargos prevista em lei, bem como em outras normas específicas, para pessoa com deficiência, para reabilitado da Previdência Social ou para aprendiz.

III. Fiscalizar sua execução;

IV. Aplicar sanções motivadas pela inexecução total ou parcial do ajuste;

V. Ocupar provisoriamente bens móveis e imóveis e utilizar pessoal e serviços vinculados ao objeto do contrato nas hipóteses de:

- a) risco à prestação de serviços essenciais;
- b) necessidade de acautelar apuração administrativa de faltas contratuais pelo contratado, inclusive após extinção do contrato.

17.2 - Sem prejuízo do exercício das prerrogativas acima e do dever de indenizar pelos danos eventualmente causados, havendo o descumprimento total ou parcial das condições e obrigações previstas neste procedimento e no contrato, a execução parcial ou a inexecução do objeto licitado, resguardado o direito de defesa, poderão ser aplicadas à CONTRATADA as seguintes sanções, isoladas ou cumuladas:

- a) advertência;
- b) multa, por cada infração cometida, de até 10% (dez por cento) do valor faturado até a data da ocorrência ou de até 10% (dez por cento) sobre o valor do contrato, que poderá ser retida no pagamento;
- c) impedimento de licitar e contratar com a Administração Pública promotora desse procedimento por prazo não superior a 3 anos;
- d) declaração de inidoneidade para licitar ou contratar com a Administração Pública de todos os entes federativos por prazo não inferior a 3 anos e não superior a 6 anos.

§1º. A advertência será aplicada quando o contratado der causa à inexecução parcial do contrato, exceto se isso der causa a fatos mais graves.

§2º. A multa será graduada entre 0,5% a 30% do valor do contrato licitado,



PREFEITURA MUNICIPAL DE BELMIRO BRAGA

Estado de Minas Gerais

Rua Joana Claudina, 329 – Centro – CEP: 36126-000

Telefax: (32) 3284-1750

CNPJ: 18.338.129/0001-70

e-mail: licitacao@belmirobraga.mg.gov.br

quando o contratado incorrer em uma das hipóteses previstas no art.155 da lei ordinária nº 14133/2021.

§3º. O impedimento de licitar e contratar será aplicado ao contratado que incorrer nas condutas previstas nos incisos II, III, IV, V, VI e VII do caput do art.155 da lei ordinária nº 14133/2021, quando não se justificar a imposição de penalidade mais grave.

§4º. A declaração de inidoneidade para licitar ou contratar será aplicada ao contratado que incorrer nas condutas previstas nos incisos VIII, IX, X, XI e XII do art.155 da lei ordinária nº 14133/2021, bem como pelas infrações administrativas previstas nos incisos II, III, IV, V, VI e VII do mesmo artigo e que justifiquem a imposição de penalidade mais grave que a sanção referida no parágrafo anterior.

§5º. A aplicação do tipo de sanção e a graduação das sanções é ato discricionário da autoridade competente que deve motivar sua decisão considerando:

- a) a natureza e a gravidade da infração cometida;
- b) as peculiaridades do caso concreto;
- c) as circunstâncias agravantes (ser reincidente; agir para ocultar outra infração; agir de forma dissimulada e que dificulta a fiscalização do contrato; agir em conluio com agente público; causando dano ou pânico social; etc.) ou atenuantes (desconhecimento da lei ou regra; agir por motivo de relevante valor social ou moral; ter o contratado procurado espontaneamente minorar as consequências de sua ação reparar o dano; etc.)
- d) os danos que dela provierem para a Administração Pública (interrupção na prestação de serviços públicos comuns ou essenciais; paralisação ou destruição de obras ou do patrimônio público; prejuízo a integridade física de cidadãos etc.).

§6º. Se a multa aplicada e as indenizações cabíveis forem superiores ao valor de pagamento eventualmente devido pela Administração ao contratado, além da perda desse valor, a diferença será descontada da garantia prestada ou será cobrada judicialmente.

§7º. A aplicação das sanções aqui previstas não exclui, em hipótese alguma, a obrigação de reparação integral do dano causado à Administração Pública.

17.3 - Para aplicação das sanções aqui prevista será facultada a defesa do interessado no prazo de 15 (quinze) dias úteis, contada a data de sua intimação, podendo especificar provas no mesmo período.

17.4 - Para a aplicação das sanções de impedimento de licitar e contratar e de declaração de inidoneidade para licitar ou contratar com a Administração Pública, será necessária a instauração de processo de responsabilização, a ser



PREFEITURA MUNICIPAL DE BELMIRO BRAGA

Estado de Minas Gerais

Rua Joana Claudina, 329 – Centro – CEP: 36126-000

Telefax: (32) 3284-1750

CNPJ: 18.338.129/0001-70

e-mail: licitacao@belmirobraga.mg.gov.br

conduzido por comissão composta de 2 (dois) ou mais servidores estáveis, os quais avaliarão os fatos e as circunstâncias, procedendo na forma do item anterior.

17.5 - Instruído o processo de responsabilização, será estruturado parecer conclusivo acerca da responsabilidade ou não do contratado, encaminhando-se os autos a autoridade competente para a aplicação da sanção de maior gravidade para que esta profira decisão.

17.6 - Havendo a aplicação de sanção ao contratado, esta será publicada no Cadastro Nacional de Empresas Inidôneas e Suspensas (CEIS) e no Cadastro Nacional de Empresas Punidas (CNEP), sem prejuízo da inserção em outros cadastros na forma da lei.

17.7 - Será admitida a reabilitação do licitante ou contratado perante quando, cumulativamente:

- a) promova a reparação integral do dano causado à Administração Pública;
- b) proceda ao pagamento da multa efetivamente corrigida e com juros de 1% ao mês;
- c) após o transcurso do prazo mínimo de 1 (um) ano da aplicação da penalidade de impedimento de licitar e contratar ou de 3 (três) anos da aplicação da penalidade de declaração de inidoneidade de licitar e contratar.

18 – DA FISCALIZAÇÃO DO OBJETO DA LICITAÇÃO:

18.1 - O objeto licitado será fiscalizado por agente público expressamente designado pela ADMINISTRAÇÃO, que, entre outras atribuições, atestará a realização do objeto em conformidade com o previsto neste instrumento.

18.2 - A FISCALIZAÇÃO fica impedida de atestar a realização do objeto fora das especificações contidas no ANEXO I, sempre em prejuízo das exigências estabelecidas pelos órgãos oficiais que fiscalizam o segmento.

18.3 - O objeto realizado em desacordo com as especificações previstas no item anterior, não impede a ação fiscal posterior, não caracteriza novação, não retira garantias convencionais ou legais e permite a retenção de pagamentos.

18.4 - A FISCALIZAÇÃO fica impedida de encaminhar para pagamento a nota fiscal, fatura, duplicata ou documento de cobrança que não atendam rigorosamente às condições previstas neste instrumento e na legislação, sendo certo que qualquer tolerância ou mesmo a inobservância do procedimento ora estabelecido não representará novação ou alteração do que ficou pactuado.

18.5 - Qualquer entendimento entre a FISCALIZAÇÃO e o CONTRATADO será sempre por escrito, não sendo levada em consideração, para nenhum efeito, qualquer alegação fundada em ordens ou declarações verbais ou encaminhadas a agentes públicos sem competência fiscalizatória ou a terceiros.



PREFEITURA MUNICIPAL DE BELMIRO BRAGA

Estado de Minas Gerais

Rua Joana Claudina, 329 – Centro – CEP: 36126-000

Telefax: (32) 3284-1750

CNPJ: 18.338.129/0001-70

e-mail: licitacao@belmirobraga.mg.gov.br

18.6 - A FISCALIZAÇÃO é exercida no interesse da ADMINISTRAÇÃO e não exclui ou reduz a responsabilidade exclusiva da CONTRATADA, inclusive perante terceiros, por quaisquer irregularidades, as quais, severificadas, não implicarão em corresponsabilidade da ADMINISTRAÇÃO ou de seus prepostos.

19 – DAS DISPOSIÇÕES COMPLEMENTARES:

19.1 - A administração poderá suprimir ou acrescentar unilateralmente até 25% (vinte e cinco por cento) do valor inicial do contrato ou seu objeto.

19.2 - A COMISSÃO DE LICITAÇÃO OU DE CONTRATAÇÃO, além do recebimento e exame da documentação e das propostas, caberá a decisão sobre dúvidas e omissões, bem como o julgamento da DOCUMENTAÇÃO e PROPOSTA de cada licitante, obedecendo às disposições aqui estabelecidas.

19.3 - O preâmbulo, texto e anexos deste instrumento e demais informações fornecidas pela administração são complementares entre si, de modo que qualquer detalhe que se mencione em um local e se omita em outro é considerado completo, especificado e válido.

19.4 - Esta licitação poderá ser revogado por interesse público ou anulado por ilegalidade, no todo ou em parte, por iniciativa da Administração ou mediante provocação de terceiros, não cabendo a qualquer interessado direito de indenização pelo exercício dessas faculdades.

19.5 - A administração poderá, ainda, adiar ou prorrogar prazos para recebimento das propostas, bem como aditar os termos do presente edital, sem que caiba aos licitantes ou interessados o direito a indenizações ou reembolso.

19.6 - A administração poderá inabilitar qualquer licitante ou desclassificar suas propostas subordinadamente às condições deste instrumento, assim como extinguir contratos na forma da lei.

19.7 - A administração resguardará todo e qualquer direito legal dos interessados, o que não a inibe de responsabilizá-los por infrações legais, normativas, editalícias e contratuais.

19.8 - É único e exclusivo competente para a solução de todo e qualquer litígio decorrente deste procedimento o foro da comarca da sede da administração.

19.9 - Integra este edital de Concorrência:

- **ANEXO I – T. R.;**
- **ANEXO II – Minuta do Contrato;**
- **ANEXO III – Proposta de Preços;**
- **ANEXO IV – Credenciamento de Preposto;**
- **ANEXO V – Informações de e-mail(s);**
- **ANEXO VI – Declaração de Inteiro Teor;**
- **ANEXO VII – Declaração Empregador;**



PREFEITURA MUNICIPAL DE BELMIRO BRAGA

Estado de Minas Gerais

Rua Joana Claudina, 329 – Centro – CEP: 36126-000

Telefax: (32) 3284-1750

CNPJ: 18.338.129/0001-70

e-mail: licitacao@belmirobraga.mg.gov.br

- ANEXO VIII – Modelo de Declaração de Inexistência de Fato Impeditivo da Habilitação;
- ANEXO IX – Declaração de Microempresa ou Empresa de Pequeno Porte;

Belmiro Braga, 13 de maio de 2024.

Marcos Heleno Sales
Agente de Compras Municipal
Portaria n° 042/2023– PMBB

João Victor Bebiano Pareça
Comissão de Contratação
Portaria n° 042/2023 – PMBB

Telma da Silva Venâncio
Comissão de Contratação
Portaria n° 042/2023 – PMBB

Jose Paulo de Oliveira Franco
Prefeito Municipal



PREFEITURA MUNICIPAL DE BELMIRO BRAGA

Estado de Minas Gerais

Rua Joana Claudina, 329 – Centro – CEP: 36126-000

Telefax: (32) 3284-1750

CNPJ: 18.338.129/0001-70

e-mail: licitacao@belmirobraga.mg.gov.br

ANEXO I

LICITAÇÃO Nº 029/2024 CONCORRÊNCIA Nº 002/2024

TERMO DE REFERENCIA

1 – DO OBJETO:

1.1 - Contratação de empresa especializada para construção de banheiros na área externa da Quadra Poliesportiva de Porto das Flores.

- Natureza: Obras
- Quantitativos: Conforme Edital.
- Prazo do contrato: 03 meses.
- Possibilidade de sua prorrogação; por até igual período.

2 – FUNDAMENTAÇÃO DA CONTRATAÇÃO:

2.1 - A prefeitura municipal de Belmiro Braga - MG objetivando a disponibilidade para o funcionamento dos serviços decidiu de acordo com a lei nº 14.133 e suas alterações posteriormente, providenciar a contratação de empresa para execução de construção de banheiros na quadra do Porto das Flores.

2.2 - Conforme levantamento realizado pelo referido departamento, estima-se que todos os munícipes serão beneficiados com a contratação, uma vez que o referido equipamento público se destina não só as atividades desportivas como festiva do distrito.

3 – DESCRIÇÃO DA SOLUÇÃO COMO UM TODO:

3.1 - Uma empresa especializada em serviços de construção será contratada para executar os serviços necessários na construção dos banheiros da quadra do Porto das Flores. A empresa deverá possuir experiência comprovada, equipamentos adequados e equipe técnica qualificada para realizar os serviços de forma eficiente e duradoura além de fornecer o material necessário.

3.2 - Manutenção e Assistência Técnica: A empresa contratada será responsável pelos serviços realizados, garantindo que a construção permaneça em boas condições por um período de garantia. Caso ocorram problemas ou defeitos, a empresa deverá fornecer assistência técnica para corrigir as falhas de forma oportuna e eficaz.

3.3 - Acompanhamento: A prefeitura deverá realizar um acompanhamento regular dos trabalhos realizados pela empresa contratada, garantindo que os serviços sejam feitos conforme o esperado e que os materiais utilizados atendam aos padrões de qualidade estabelecidos.

3.4 - Em resumo, a solução envolve a contratação de uma empresa especializada em construção para realizar os serviços necessários na construção dos banheiros da Quadra do Porto das Flores com o fornecimento de todo material necessário. O



PREFEITURA MUNICIPAL DE BELMIRO BRAGA

Estado de Minas Gerais

Rua Joana Claudina, 329 – Centro – CEP: 36126-000

Telefax: (32) 3284-1750

CNPJ: 18.338.129/0001-70

e-mail: licitacao@belmirobraga.mg.gov.br

monitoramento contínuo garantirá que os serviços prestados atendam aos padrões de qualidade estabelecidos e que as novas instalações permaneçam em boas condições de uso.

4 – REQUISITOS DA CONTRATAÇÃO:

4.1 - O fornecimento e aplicação referentes a esta contratação deverão ser executados pelo fornecedor, ora denominado de contratada, de acordo com as especificações abaixo:

(x) A contratada possui registro em órgãos regulamentadores;

() Possui critérios para possível execução de logística reversa;

() Adota critérios de sustentabilidade e boas práticas;

(x) Apresenta formalmente o responsável técnico com registro no respectivo conselho;

(x) Apresenta catálogos, folders de produtos/serviços;

(x) Possui certificado de licença de funcionamento;

(x) Atende as demais legislações pertinentes do serviço a ser realizado.

4.2 - Para se habilitar a concorrente deve apresentar os seguintes documentos que serão detalhados no edital.

- **Habilitação Jurídica;**
- **Habilitação Fiscal, Social e Trabalhista;**
- **Habilitação Técnica;**
- **Habilitação Econômico-Financeira.**

5 – EXECUÇÃO DO OBJETO:

5.1 - A execução do serviço, objeto deste Termo de Referência será feita pela CONTRATADA em conformidade com as orientações das respectivas leis.

5.2 - Justificativas para o parcelamento ou não da contratação:

5.2.1 - A contratação dos itens destinados a atender a demanda da Secretaria Municipal de Obras e Transportes Públicos pode ser divisível, uma vez que o parcelamento não irá alterar as características, visto se tratar de pagamento por medição.

6 – GESTÃO DO CONTRATO:

6.1 - A execução dos serviços será acompanhada e obrigatoriamente fiscalizada na figura da Secretaria Municipal de Obras e Transportes Públicos, a qual incumbirá anotar, em registro próprio, todas as ocorrências relacionadas à execução, determinando o que for necessário à regularização das falhas e defeitos observados. O recebimento, aceitação e atestado dos serviços decorrerão necessariamente de verificação efetiva de sua execução.



PREFEITURA MUNICIPAL DE BELMIRO BRAGA

Estado de Minas Gerais

Rua Joana Claudina, 329 – Centro – CEP: 36126-000

Telefax: (32) 3284-1750

CNPJ: 18.338.129/0001-70

e-mail: licitacao@belmirobraga.mg.gov.br

7 – CRITÉRIOS DE PAGAMENTO:

7.1 - Os pagamentos serão realizados mediante apresentação de relatório de atividades, devidamente aprovado pelo gestor do contrato, sempre de acordo com cronograma do projeto.

8 - FORMA E CRITÉRIOS DE SELEÇÃO DO FORNECEDOR:

8.1 - Menor Preço Global na proposta a ser apresentada.

9 – ESTIMATIVAS DO VALOR DA CONTRATAÇÃO:

9.1 - As estimativas das quantidades para a contratação, acompanhadas dos documentos que lhes dão suporte, que considerem interdependências com outras contratações, de modo a possibilitar economia de escala;

9.2 - Conforme Instrução Normativa SEGES/ME nº 65, de 7 de julho de 2021, foi realizado pesquisas de preços através da tabela SINAPI, para realizar cálculo da média do preço, que será utilizada como preço referencial:

Item	Descrição	Quant.	Unid.	Valor Unitário	Valor Total
1	CONTRATAÇÃO DE EMPRESA ESPECIALIZADA PARA CONSTRUÇÃO DE BANHEIROS NA AREA EXTERNA DA QUADRA POLIESPORTIVA DE PORTO DAS FLORES.	1,00	SERV.	R\$ 111.967,75	R\$ 111.967,75

10 – RESPONSABILIDADES DA CONTRATADA:

10.1 - Realizar os serviços do presente Objeto, de acordo com a melhor técnica aplicável, com zelo e diligência;

10.2 - Assumir sob sua responsabilidade, o pagamento de todos os impostos, taxas ou quaisquer ônus fiscais de origem federal, estadual ou municipal bem como todos os encargos trabalhistas, previdenciários e comerciais;

10.3 - Manter seus empregados (caso tenha) identificados, uniformizados, quando em trabalho, devendo substituir qualquer um deles que demonstre ser inconveniente à boa ordem dos serviços;

10.4 - Acompanhamento da execução dos serviços pelo Responsável Técnico da empresa;

10.5 - Comunicar ao CONTRATANTE qualquer irregularidade relacionada com a execução dos serviços;

10.6 - Não subcontratar, total ou parcialmente, o objeto do presente contrato sem prévia anuência e autorização da Administração.

11 – ADEQUAÇÃO ORÇAMENTÁRIA:

11.1 - As despesas com o objeto desta licitação será suportada pela seguinte dotação orçamentária:

Secretaria	Dotação orçamentaria
Obras	4.4.90.52.00.2.03.03.27.812.0006.1.0011-CONSTRUÇÃO E MELHORIAS DE ESPAÇOS ESPORTIVOS

12 – PROJETOS E DOCUMENTOS TÉCNICOS E ANEXOS.

12.1 - Legislação pertinente: Lei nº 14.133/2021 e decreto municipal nº 031/2024 e alterações supervenientes.



PREFEITURA MUNICIPAL DE BELMIRO BRAGA

Estado de Minas Gerais

Rua Joana Claudina, 329 – Centro – CEP: 36126-000

Telefax: (32) 3284-1750

CNPJ: 18.338.129/0001-70

e-mail: licitacao@belmirobraga.mg.gov.br

A) PLANILHA ORÇAMENTARIA DE CUSTO:

SOLICITANTE:		REFERÊNCIA:		DATA:				
PREFEITURA MUNICIPAL DE BELMIRO BRAGA		SETOP LESTE - OUTUBRO/2023		16/04/2024				
OBRA:		SINAPI MG - FEVEREIRO/2024		ISS:				
CONSTRUÇÃO DE BANHEIRO				2,00%				
ENDEREÇO:		REGIME:		BDI:				
QUADRA POLIESPORTIVA DE PORTO DAS FLORES		NÃO DESONERADO		21,27%				
ITEM	FONTE	CÓDIGO	DESCRIÇÃO	UND	QTD.	CUSTO UNIT. SEM BDI (R\$)	CUSTO UNIT. COM BDI (R\$)	VALOR TOTAL COM BDI (R\$)
1			SERVIÇOS PRELIMINARES					1.702,92
1.1	SICOR	ED-38427	FORNECIMENTO E COLOCAÇÃO DE PLACA DE OBRA EM CHAPA GALVANIZADA #26, ESP. 0,45MM, DIMENSÃO (3X1,5)M, PLOTADA COM ADESIVO VINÍLICO, AFIXADA COM REBITES 4,8X40MM, EM ESTRUTURA METÁLICA DE METALON 20X20MM, ESP. 1,25MM, INCLUSIVE SUPORTE EM EUCALIPTO AUTOCALAVADO PINTADO COM TINTA PVA DUAS (2) DEMÃOS	UNID	1,00	1.404,18	1.702,92	1.702,92
2			INFRAESTRUTURA					12.266,72
2.1	SICOR	ED-51107	ESCAVAÇÃO MANUAL DE VALA COM PROFUNDIDADE MENOR OU IGUAL A 1,5M, INCLUSIVE DESCARGA LATERAL	M3	3,53	67,39	81,73	288,54
2.2	SICOR	ED-51093	APILOAMENTO MANUAL EM FUNDO DE VALA COM SOQUETE, EXCLUSIVE ESCAVAÇÃO	M2	9,61	22,72	27,55	264,70
2.3	SICOR	ED-50860	CINTA ARMADA EM CONCRETO 20 MPa, INCLUSIVE LASTRO 5 CM EM CONCRETO MAGRO 9 MPa, FÓRMAS LATERAIS E DESFORMA	M3	1,91	3.778,58	4.582,47	8.754,35
2.4	SICOR	ED-49812	LASTRO DE CONCRETO MAGRO, INCLUSIVE TRANSPORTE, LANÇAMENTO E ADENSAMENTO	M3	0,16	526,47	638,48	103,43
2.5	SICOR	ED-48298	CORTE, DOBRA E MONTAGEM DE AÇO CA-50/60, INCLUSIVE ESPAÇADOR	KG	104,00	11,54	14,00	1.456,06
2.6	SICOR	ED-49798	FORNECIMENTO DE CONCRETO ESTRUTURAL, USINADO, COM FCX 25MPa, INCLUSIVE LANÇAMENTO, ADENSAMENTO E ACABAMENTO (FUNDAÇÃO)	M3	1,62	713,43	865,21	1.401,64
3			SUPERESTRUTURA					10.966,28
3.1	SICOR	ED-50842	PILAR EM CONCRETO APARENTE 20 MPa, INCLUSIVE ARMAÇÃO, FÓRMA PLASTIFICADA E DESFORMA	M3	1,62	2.762,78	3.350,56	5.427,91
3.2	SICOR	ED-50850	VIGA DE 0,21 A 0,35 M DE LARGURA EM CONCRETO 20MPa, APARENTE, ARMAÇÃO, FÓRMA PLASTIFICADA, ESCORAMENTO E DESFORMA	M3	1,91	1.892,58	2.295,23	4.384,81
3.3	SICOR	ED-50849	LAJE 8 CM MACIÇA DE CONCRETO 20MPa, COM ARMAÇÃO, FÓRMA RESINADA, ESCORAMENTO E DESFORMA	M2	5,43	175,48	212,81	1.155,56
4			ALVENARIA/REVESTIMENTOS					20.479,39



PREFEITURA MUNICIPAL DE BELMIRO BRAGA

Estado de Minas Gerais

Rua Joana Claudina, 329 – Centro – CEP: 36126-000

Telefax: (32) 3284-1750

CNPJ: 18.338.129/0001-70

e-mail: licitacao@belmirobraga.mg.gov.br

ITEM	FONTE	CÓDIGO	DESCRIÇÃO	UND	QTD.	CUSTO UNIT. SEM BDI (R\$)	CUSTO UNIT. COM BDI (R\$)	VALOR TOTAL COM BDI (R\$)
4.1	SICOR	ED-48232	ALVENARIA DE VEDAÇÃO COM TIPO CERÂMICO FURADO, ESP. 14CM, PARA REVESTIMENTO, INCLUSIVE ARGAMASSA PARA ASSENTAMENTO	M2	80,19	66,58	80,74	6.474,38
4.2	SICOR	ED-50727	CHAPISCO COM ARGAMASSA, TRAÇO 1:3 (CIMENTO E AREIA), ESP. 5MM, APLICADO EM ALVENARIA/ESTRUTURA DE CONCRETO COM COLHER, INCLUSIVE ARGAMASSA COM PREPARO MECANIZADO	M2	160,38	9,11	11,05	1.772,15
4.3	SICOR	ED-50728	CHAPISCO COM ARGAMASSA, TRAÇO 1:3 (CIMENTO E AREIA), ESP. 5MM, APLICADO EM TETO COM COLHER, INCLUSIVE ARGAMASSA COM PREPARO MECANIZADO	M2	5,43	12,55	15,22	82,64
4.4	SICOR	ED-50759	REBOCO COM ARGAMASSA, TRAÇO 1:7 (CIMENTO E AREIA), ESP. 20MM, APLICAÇÃO MANUAL, INCLUSIVE ARGAMASSA COM PREPARO MECANIZADO, EXCLUSIVE CHAPISCO	M2	5,43	30,92	37,50	203,63
4.5	SINAPI	88173	(COMPOSIÇÃO REPRESENTATIVA) DO SERVIÇO DE EMBOCO/MASSA ÚNICA, APLICADO MANUALMENTE, TRAÇO 1:2:8, EM BETONEIRA DE 400L, PAREDES INTERNAS, COM EXECUÇÃO DE TALISCAS, EDIFICAÇÃO HABITACIONAL UNIFAMILIAR (CASAS) E EDIFICAÇÃO PÚBLICA PADRÃO. AF_12/2014	M2	160,38	38,09	46,19	7.407,77
4.6	SINAPI	88045	(COMPOSIÇÃO REPRESENTATIVA) DO SERVIÇO DE REVESTIMENTO CERÂMICO PARA AMBIENTES DE ÁREAS MOLHADAS, MEIA PAREDE OU PAREDE INTEIRA, COM PLACAS TIPO ESMALTADA EXTRA, DIMENSÕES 20X20 CM, PARA EDIFICAÇÃO HABITACIONAL MULTIFAMILIAR (PRÉDIO). AF_11/2014	M2	63,90	58,57	71,03	4.538,82
5			PISOS					5.914,55
5.1	SICOR	ED-50568	CONTRAPISO DESEMPENADO COM ARGAMASSA, TRAÇO 1:3 (CIMENTO E AREIA), ESP. 30MM	M2	37,04	42,17	51,14	1.894,23
5.2	SINAPI	91241	LASTRO DE CONCRETO MAGRO, APLICADO EM PISOS, LAJES SOBRE SOLO OU RADIEIS, ESPESURA DE 5 CM. AF_01/2024	M2	37,04	36,90	44,75	1.657,54
5.3	SINAPI	88171	(COMPOSIÇÃO REPRESENTATIVA) DO SERVIÇO DE REVESTIMENTO CERÂMICO PARA PISO COM PLACAS TIPO ESMALTADA EXTRA DE DIMENSÕES 35X35 CM, PARA EDIFICAÇÃO HABITACIONAL UNIFAMILIAR (CASA) E EDIFICAÇÃO PÚBLICA PADRÃO. AF_11/2014	M2	37,04	52,60	63,79	2.362,78
6			INSTALAÇÕES ELÉTRICAS					4.017,34
6.1	SICOR	ED-50228	PONTO DE EMBUTIR PARA UMA (1) LUMINÁRIA, COM ELETRODUTO DE PVC RÍGIDO ROSCÁVEL, DN 20MM (3/4"), EMBUTIDO NA LAJE E CABO DE COBRE FLEXÍVEL, CLASSE 5, ISOLAMENTO TIPO LSHF/ATOX, NÃO HALOGENADO, SEÇÃO 1,5MM ² (70°C-450/750V), COM DISTÂNCIA DE ATÉ CINCO (5) METROS DO PONTO DE DERIVAÇÃO, EXCLUSIVE LUMINÁRIA, INCLUSIVE CAIXA DE LIGAÇÃO OCTOGONAL, SUPORTE E FIXAÇÃO DO ELETRODUTO	UNID	4,00	150,12	182,06	728,24
6.2	SICOR	ED-50232	PONTO DE EMBUTIR PARA UMA (1) TOMADA PADRÃO, TRÊS (3) POLOS (2P+1/10A-250V), COM PLACA 4"X2" DE UIM (1) POSTO, COM ELETRODUTO FLEXÍVEL CORRUGADO, ANTI-CHAMA, DN 25MM (3/4"), EMBUTIDO NA ALVENARIA E CABO DE COBRE FLEXÍVEL, CLASSE 5, ISOLAMENTO TIPO LSHF/ATOX, NÃO HALOGENADO, SEÇÃO 2,5MM ² (70°C-450/750V), COM DISTÂNCIA DE ATÉ DEZ (10) METROS DO PONTO DE DERIVAÇÃO, INCLUSIVE CAIXA DE LIGAÇÃO, SUPORTE E FIXAÇÃO DO ELETRODUTO COM ENCHIMENTO DO RASGO NA ALVENARIA/CONCRETO COM ARGAMASSA	UNID	6,00	288,81	350,25	2.101,50
6.3	SICOR	ED-49393	LUMINÁRIA COMERCIAL CHANFRADA DE SOBREPOR COMPLETA, PARA DUAS (2) LÂMPADAS TUBULARES FLUORESCENTE 2X32W-φT8, FORNECIMENTO E INSTALAÇÃO, INCLUSIVE BASE, REATOR E LÂMPADAS	UNID	4,00	212,72	257,98	1.031,92
6.4	SINAPI	92001	TOMADA BAIXA DE EMBUTIR (1 MÓDULO), 2P+T 20A, INCLUINDO SUPORTE E PLACA - FORNECIMENTO E INSTALAÇÃO. AF_03/2023	UNID	4,00	32,09	38,92	155,68
7			INSTALAÇÕES HIDROSSANITÁRIAS					5.319,88



PREFEITURA MUNICIPAL DE BELMIRO BRAGA

Estado de Minas Gerais

Rua Joana Claudina, 329 – Centro – CEP: 36126-000

Telefax: (32) 3284-1750

CNPJ: 18.338.129/0001-70

e-mail: licitacao@belmirobraga.mg.gov.br

ITEM	FONTE	CÓDIGO	DESCRIÇÃO	UND	QTD.	CUSTO UNIT. SEM BDI (R\$)	CUSTO UNIT. COM BDI (R\$)	VALOR TOTAL COM BDI (R\$)
7.1	SICOR	ED-50221	PONTO DE EMBUTIR PARA ÁGUA FRIA EM TUBO DE PVC RÍGIDO SOLDÁVEL, DN 20MM (1/2"), EMBUTIDO NA ALVENARIA COM DISTÂNCIA DE ATÉ CINCO (5) METROS DA TOMADA DE ÁGUA, INCLUSIVE CONEXÕES E FIXAÇÃO DO TUBO COM ENCHIMENTO DO RASGO NA ALVENARIA/CONCRETO COM ARGAMASSA	UNID	12,00	136,20	165,18	1.982,16
7.2	SICOR	ED-50223	PONTO DE EMBUTIR PARA ESGOTO EM TUBO PVC RÍGIDO, PB - SÉRIE NORMAL, DN 40MM (1.1/2"), EMBUTIDO NA ALVENARIA/PISO, COM ALTURA (SAÍDA) DE 50CM DO PISO, COM DISTÂNCIA DE ATÉ CINCO (5) METROS DO RAMAL DE ESGOTO, EXCLUSIVE ESCAVAÇÃO, INCLUSIVE CONEXÕES E FIXAÇÃO DO TUBO COM ENCHIMENTO DO RASGO NA ALVENARIA/CONCRETO COM ARGAMASSA	UNID	2,00	155,30	188,34	376,68
7.3	SICOR	ED-50225	PONTO DE EMBUTIR PARA ESGOTO EM TUBO PVC RÍGIDO, PBV - SÉRIE NORMAL, DN 100MM (4"), EMBUTIDO EM PISO COM DISTÂNCIA DE ATÉ CINCO (5) METROS DA RAMAL DE ESGOTO, INCLUSIVE CONEXÕES E FIXAÇÃO DO TUBO COM ENCHIMENTO DO RASGO NO CONCRETO COM ARGAMASSA	UNID	8,00	305,20	370,13	2.961,04
8			LOUÇAS E METAIS					9.945,38
8.1	SICOR	ED-50283	LAVATÓRIO DE LOUÇA BRANCA SEM COLUNA, TAMANHO MÉDIO, INCLUSIVE ACESSÓRIOS DE FIXAÇÃO, VALVULA DE ESCOAMENTO DE METAL COM ACABAMENTO CROMADO, SIFÃO DE METAL TIPO COPO COM ACABAMENTO CROMADO, FORNECIMENTO, INSTALAÇÃO E REJUNTAMENTO, EXCLUSIVE TORNEIRA E ENGATE FLEXÍVEL	UNID	4,00	388,52	471,18	1.884,72
8.2	SINAPI	86931	VASO SANITÁRIO SIFONADO COM CAIXA ACOPLADA LOUÇA BRANCA, INCLUSO ENGATE FLEXÍVEL EM PLÁSTICO BRANCO, 1/2" X 40CM - FORNECIMENTO E INSTALAÇÃO, AF_01/2020	UNID	6,00	493,21	598,14	3.588,84
8.3	SICOR	ED-48156	ASSENTO BRANCO PARA VASO	UNID	6,00	54,19	65,72	394,32
8.4	SICOR	ED-48157	ASSENTO PARA VASO PNE (NBR 9050)	UNID	2,00	187,55	227,45	454,90
8.5	SINAPI	9472	VASO SANITÁRIO SIFONADO CONVENCIONAL PARA FCD SEM FURO FRONTAL COM LOUÇA BRANCA SEM ASSENTO, INCLUSO CONJUNTO DE LIGAÇÃO PARA BACIA SANITÁRIA AJUSTÁVEL - FORNECIMENTO E INSTALAÇÃO, AF_01/2020	UNID	2,00	756,92	917,95	1.835,90
8.6	SICOR	ED-50330	TORNEIRA METÁLICA PARA LAVATÓRIO, ABERTURA 1/4 DE VOLTA, ACABAMENTO CROMADO, COM AREIADOR, APLICAÇÃO DE MESA, INCLUSIVE ENGATE FLEXÍVEL METÁLICO, FORNECIMENTO E INSTALAÇÃO	UNID	4,00	131,56	159,55	638,20
8.7	SICOR	ED-48164	BARRA DE APOIO EM AÇO INOX POLIDO RETA, DN 1.1/4" (31,75MM), PARA ACESSIBILIDADE (PMR/PCR), COMPRIMENTO 70CM, INSTALADO EM PAREDE, INCLUSIVE FORNECIMENTO, INSTALAÇÃO E ACESSÓRIOS PARA FIXAÇÃO	UNID	2,00	181,95	220,66	441,32
8.8	SINAPI	10262	CAIXA D'ÁGUA EM POLIETILENO, 500 LITROS (INCLUSOS TUBOS, CONEXÕES E TORNEIRA DE BOIA) - FORNECIMENTO E INSTALAÇÃO, AF_06/2021	UNID	1,00	583,12	707,18	707,18
9			ESQUADRIAS					26.832,29
9.1	SINAPI	10253	DIVISÓRIA SANITÁRIA, TIPO CABINE, EM GRANITO CINZA POLIDO, ESP = 3CM, ASSENTADO COM ARGAMASSA COLANTE AC III-E, EXCLUSIVE FERRAGENS, AF_01/2021	M2	22,41	659,55	799,87	17.925,09
9.2	SICOR	ED-49604	PORTA DE MADEIRA COMPLETA, DIMENSÃO (90X210)CM, TIPO DE ABRIR, UMA (1) FOLHA, ACABAMENTO NATURAL PARA PINTURA/VERNIZ, TIPO PRANCHETA/SARRAFADA, COM PROTEÇÃO INFERIOR EM REVESTIMENTO DE LAMINADO MELAMÍNICO NAS DUAS (2) FACES, INCLUSIVE MARCO, ALIZAR E FERRAGENS, EXCLUSIVE PINTURA/VERNIZ	UNID	2,00	969,33	1.175,55	2.351,10
9.3	SICOR	ED-50976	PORTA METÁLICA PARA SANITÁRIO EM CHAPA GALVANIZADA, ESP. 1,25MM (G5G-18), DIMENSÃO (60X150)CM, TIPO DE ABRIR, UMA (1) FOLHA, INCLUSIVE BATENTE, ESTRUTURA EM METALON (20X30)MM, DOBRADIÇA E TRANQUETA, EXCLUSIVE PINTURA	UNID	8,00	383,66	465,28	3.722,24
9.4	SINAPI	100874	PUXADOR PARA PCD, FIXADO NA PORTA - FORNECIMENTO E INSTALAÇÃO, AF_01/2020	UNID	4,00	353,02	428,12	1.712,48



PREFEITURA MUNICIPAL DE BELMIRO BRAGA

Estado de Minas Gerais

Rua Joana Claudina, 329 – Centro – CEP: 36126-000

Telefax: (32) 3284-1750

CNPJ: 18.338.129/0001-70

e-mail: licitacao@belmirobraga.mg.gov.br

ITEM	FONTE	CÓDIGO	DESCRIÇÃO	UND	QTD.	CUSTO UNIT. SEM BDI (R\$)	CUSTO UNIT. COM BDI (R\$)	VALOR TOTAL COM BDI (R\$)
9.5	SICOR	ED-50954	FORNECIMENTO DE JANELA BASCULANTE DE FERRO, INCLUSIVE ASSENTAMENTO, FERRAGENS E ACESSÓRIOS	M2	2,00	462,33	560,69	1.121,38
10			PINTURA					1.898,51
10.1	SICOR	ED-50451	PINTURA ACRÍLICA EM PAREDE, DUAS (2) DEMÃOS, EXCLUSIVE SELADOR ACRÍLICO E MASSA ACRÍLICA/CORRIDA (PVA)	M2	80,19	15,14	18,36	1.472,25
10.2	SICOR	ED-50452	PINTURA ACRÍLICA EM TETO, DUAS (2) DEMÃOS, EXCLUSIVE SELADOR ACRÍLICO E MASSA ACRÍLICA/CORRIDA (PVA)	M2	5,43	16,78	20,35	110,50
10.3	SICOR	ED-50526	PINTURA COM VERNIZ SINTÉTICO MARÍTIMO EM ESQUADRIAS DE MADEIRA, DUAS (2) DEMÃOS, ACABAMENTO TIPO BRILHANTE	M2	7,56	24,73	29,99	226,72
10.4	SICOR	ED-50491	PINTURA ESMALTE EM ESQUADRIAS DE FERRO, DUAS (2) DEMÃOS, INCLUSIVE UMA (1) DEMÃO DE FUNDO ANTICORROSIVO	M2	2,00	36,71	44,52	89,04
11			COBERTURA					12.620,49
11.1	SICOR	ED-48407	ENGRADAMENTO PARA TELHAS CERÂMICA OU CONCRETO EM MADEIRA PARAJU	M2	42,21	127,30	154,38	6.515,73
11.2	SINAPI	96116	FORRO EM RÉGUAS DE PVC, FRISADO, PARA AMBIENTES COMERCIAIS, INCLUSIVE ESTRUTURA BIDIRECIONAL DE FIXAÇÃO. AF_08/2023_PS	M2	37,04	65,40	79,31	2.937,64
11.3	SINAPI	94201	TELHAMENTO COM TELHA CERÂMICA CAPA-CANAL, TIPO COLONIAL, COM ATÉ 2 ÁGUAS, INCLUSIVE TRANSPORTE VERTICAL. AF_07/2019	M2	42,21	61,88	75,04	3.167,12
VALOR TOTAL:								R\$ 111.967,75

Reinaldo Brum de Souza
Reinaldo Brum de Souza
 ENGENHEIRO CIVIL
 CREA-MG 351.037/D

Responsável Técnico
 Reinaldo Brum de Souza
 Engenheiro Civil
 CREA-MG 351.037/D

Prefeitura Municipal De Belmiro Braga
 José Paulo De Oliveira Franco
 Prefeito Municipal De Belmiro Braga



PREFEITURA MUNICIPAL DE BELMIRO BRAGA

Estado de Minas Gerais



Rua Joana Claudina, 329 – Centro – CEP: 36126-000

Telefax: (32) 3284-1750

CNPJ: 18.338.129/0001-70

e-mail: licitacao@belmirobraga.mg.gov.br

B) CROGRAMA FISICO-FINANCEIRO:

												
												
SOLICITANTE: PREFEITURA MUNICIPAL DE BELMIRO BRAGA OBRA: CONSTRUÇÃO DE BANHEIRO ENDEREÇO: QUADRA POLIESPORTIVA DE PORTO DAS FLORES												
REFERÊNCIA: SETOP LESTE - OUTUBRO/2023 SINAPI MG - FEVEREIRO/2024 0 REGIME: NÃO DESONERADO												
DATA: 16/04/2024 ISS: 2,00% BDI: 21,27%												
ITEM	DESCRIÇÃO	FÍSICO / FINANCEIRO	1	2	3	4	5	6	7	8	9	10
1	SERVIÇOS PRELIMINARES	1,52%	100,00%	1.702,92								
2	INFRAESTRUTURA	10,96%	100,00%	12.268,72								
3	SUPERESTRUTURA	9,80%	100,00%	10.968,28								
4	ALVENARIA/REVESTIMENTOS	18,29%	40,00%	8.191,76	60,00%	12.287,63						
5	PISOS	5,28%	5,914,55	100,00%	5.914,55							
6	INSTALAÇÕES ELÉTRICAS	3,59%	4.017,34	100,00%	4.017,34							
7	INSTALAÇÕES HIDROSSANITÁRIAS	4,75%	5.319,88	100,00%	5.319,88							
8	LOUÇAS E METAIS	8,88%	9.945,38	65,00%	6.464,50	35,00%	3.480,88					
9	ESQUADRIAS	23,96%			100,00%							



PREFEITURA MUNICIPAL DE BELMIRO BRAGA

Estado de Minas Gerais

Rua Joana Claudina, 329 – Centro – CEP: 36126-000

Telefax: (32) 3284-1750

CNPJ: 18.338.129/0001-70

e-mail: licitacao@belmirobraga.mg.gov.br

C) COMPOSIÇÃO DO BDI.



✉ engenharia.decon@gmail.com
📍 engenharia.decon
📍 Rua Henrique Burnier, 41, 303, Mariano Procópio, Juiz de Fora/MG
📞 (32) 98883-1443



TIPO DE OBRA:

CONSTRUÇÃO DE EDIFÍCIOS

Conforme a legislação tributária municipal, o percentual da base de cálculo para o ISS:	50,00%
Sobre a base de cálculo, a alíquota do ISS (entre 2% e 5%):	2,00%

ITENS	SIGLAS	% Adotado
Administração Central	AC	4,50%
Seguro e Garantia	SG	0,80%
Risco	R	1,06%
Despesas Financeiras	DF	1,23%
Lucro	L	7,40%
Tributos (impostos COFINS 3%, e PIS 0,65%)	CP	3,65%
Tributos (ISS, variável de acordo com o município)	ISS	1,00%
Tributos (Contribuição Previdenciária sobre a Receita Bruta - 0% ou 4,5% - Desoneração)	CPRB	0,00%
BDI SEM DESONERAÇÃO (Fórmula Acórdão TCU)		21,27%

Os valores de BDI foram calculados com o emprego da fórmula:

$$BDI = \frac{(1+AC+S+R+G)*(1+DF)*(1+L)}{(1-CP-ISS-CRPB)} - 1$$

Belmiro Braga - MG

Local

terça-feira, 16 de abril de 2024

Data

Prefeitura Municipal De Belmiro Braga

José Paulo De Oliveira Franco

Prefeito Municipal De Belmiro Braga

Reinaldo Brum de Souza
ENGENHEIRO CIVIL
CREA-MG 351.037

Responsável Técnico

Reinaldo Brum de Souza

Engenheiro Civil

CREA-MG 351.037/D



PREFEITURA MUNICIPAL DE BELMIRO BRAGA

Estado de Minas Gerais

Rua Joana Claudina, 329 – Centro – CEP: 36126-000

Telefax: (32) 3284-1750

CNPJ: 18.338.129/0001-70

e-mail: licitacao@belmirobraga.mg.gov.br

D) MEMORIAL DE CALCULO:

MEMORIAL DE CÁLCULO	
ITEM	MEMORIAL DE CÁLCULO
1	
1.1	
2	
2.1	
2.2	
2.3	
2.4	
2.5	
2.6	
3	
3.1	
3.2	
3.3	
4	

ITEM	UNID	QTD.	MEMORIAL DE CÁLCULO
1			
1.1	UNID	1,00	1,00
2			
2.1	M3	3,53	=1,91+1,62
2.2	M2	9,61	=9*0,6*0,6+2*7,73*0,2+3*5,46*0,2
2.3	M3	1,91	=0,2*0,3*(5,46*3+2*7,73)
2.4	M3	0,16	=9*0,6*0,6*0,05
2.5	KG	104,00	=12*9*1*0,963
2.6	M3	1,62	=9*0,6*0,6*0,5
3			
3.1	M3	1,62	=9*3*0,2*0,3
3.2	M3	1,91	=0,2*0,3*(5,46*3+2*7,73)
3.3	M2	5,43	=1,5*3,62
4			

ITEM	FONTES	CÓDIGO	DESCRIÇÃO
1			SERVIÇOS PRELIMINARES
1.1	SICOR	ED-28427	FORNECIMENTO E COLOCAÇÃO DE PLACA DE OBRA EM CHAPA GALVANIZADA #26, ESP. 0,45MM, DIMENSÃO (3X1,5)M, PLOTADA COM ADESIVO VINÍLICO, AFIXADA COM REBITES 4,8X40MM, EM ESTRUTURA METÁLICA DE METALON 20X20MM, ESP. 1,25MM, INCLUSIVE SUPORTE EM EUCALIPTO AUTOCALAVADO PINTADO COM TINTA PVA DUAS (2) DEMÃOS
2			INFRAESTRUTURA
2.1	SICOR	ED-51107	ESCAVAÇÃO MANUAL DE VALA COM PROFUNDIDADE MENOR OU IGUAL A 1,5M, INCLUSIVE DESCARGA LATERAL
2.2	SICOR	ED-51093	APILOAMENTO MANUAL EM FUNDO DE VALA COM SOQUETE, EXCLUSIVE ESCAVAÇÃO
2.3	SICOR	ED-50860	CINTA ARMADA EM CONCRETO 20 MPa, INCLUSIVE LASTRO 5 CM EM CONCRETO MAGRO 9 MPa, FÔRMAS LATERAIS E DESFORMA
2.4	SICOR	ED-49812	LASTRO DE CONCRETO MAGRO, INCLUSIVE TRANSPORTE, LANÇAMENTO E ADENSAMENTO
2.5	SICOR	ED-48298	CORTE, DOBRA E MONTAGEM DE AÇO CA-50/60, INCLUSIVE ESPAÇADOR
2.6	SICOR	ED-49798	FORNECIMENTO DE CONCRETO ESTRUTURAL, USINADO, COM FCX 25MPa, INCLUSIVE LANÇAMENTO, ADENSAMENTO E ACABAMENTO (FUNDAÇÃO)
3			SUPERESTRUTURA
3.1	SICOR	ED-50842	PILAR EM CONCRETO APARENTE 20 MPa, INCLUSIVE ARMAÇÃO, FÔRMA PLASTIFICADA E DESFORMA
3.2	SICOR	ED-50850	VIGA DE 0,21 A 0,35 M DE LARGURA EM CONCRETO 20MPa, APARENTE, ARMAÇÃO, FÔRMA PLASTIFICADA, ESCORAMENTO E DESFORMA
3.3	SICOR	ED-50849	LAJE 8 CM MACIÇA DE CONCRETO 20MPa, COM ARMAÇÃO, FÔRMA RESINADA, ESCORAMENTO E DESFORMA
4			ALVENARIA/REVESTIMENTOS

SOLICITANTE: PREFEITURA MUNICIPAL DE BELMIRO BRAGA
OBRA: CONSTRUÇÃO DE BANHEIRO
ENDEREÇO: QUADRA POLIESPORTIVA DE PORTO DAS FLORES

DATA: 16/04/2024
ISS: 2,00%
BDI: 21,27%

REFERÊNCIA: SETOP LESTE - OUTUBRO/2023
SINAPI MG - FEVEREIRO/2024
REGIME: NÃO DESONERADO

DECON
ENGENHARIA E CONSTRUÇÕES

CIMPAR
ENGENHARIA

engenhar@decon@gmail.com
engenhar@decon
Rua Henrique Burnier, 41, 303, Marano
Procópio, Juiz de Fora/MG
(32) 98883-1443



PREFEITURA MUNICIPAL DE BELMIRO BRAGA

Estado de Minas Gerais

Rua Joana Claudina, 329 – Centro – CEP: 36126-000

Telefax: (32) 3284-1750

CNPJ: 18.338.129/0001-70

e-mail: licitacao@belmirobraga.mg.gov.br

ITEM	FORTE	CÓDIGO	DESCRIÇÃO	UND	QTD.	MEMORIAL DE CÁLCULO
4.1	SICOR	ED-8232	ALVENARIA DE VEDAÇÃO COM TÍPOLO CERÂMICO FURADO, ESP. 14CM, PARA REVESTIMENTO, INCLUSIVE ARGAMASSA PARA ASSENTAMENTO	M2	80,19	=3*5,46*2,7+7,73*2*7,2*0,9*2,1+2*1*1
4.2	SICOR	ED-10727	CHAPISCO COM ARGAMASSA, TRAÇO 1:3 (CIMENTO E AREIA), ESP. 5MM, APLICADO EM ALVENARIA/ESTRUTURA DE CONCRETO COM COLHER, INCLUSIVE ARGAMASSA COM PREPARO MECANIZADO	M2	160,38	=80,19*2
4.3	SICOR	ED-10728	CHAPISCO COM ARGAMASSA, TRAÇO 1:3 (CIMENTO E AREIA), ESP. 5MM, APLICADO EM TETO COM COLHER, INCLUSIVE ARGAMASSA COM PREPARO MECANIZADO	M2	5,43	=5,43
4.4	SICOR	ED-10759	REBOCO COM ARGAMASSA, TRAÇO 1:7 (CIMENTO E AREIA), ESP. 20MM, APLICAÇÃO MANUAL, INCLUSIVE ARGAMASSA COM PREPARO MECANIZADO, EXCLUSIVE CHAPISCO	M2	5,43	=5,43
4.5	SINAPI	88173	(COMPOSIÇÃO REPRESENTATIVA) DO SERVIÇO DE EMBOCO/MASSA ÚNICA, APLICADO MANUALMENTE, TRAÇO 1:2:8, EM BETONEIRA DE 400L, PAREDES INTERNAS, COM EXECUÇÃO DE TALISAS. EDIFICAÇÃO HABITACIONAL UNIFAMILIAR (CASAS) E EDIFICAÇÃO PÚBLICA PADRÃO. AF_12/2014	M2	160,38	=80,19*2
4.6	SINAPI	88045	(COMPOSIÇÃO REPRESENTATIVA) DO SERVIÇO DE REVESTIMENTO CERÂMICO PARA AMBIENTES DE ÁREAS MOLHADAS, MEIA PAREDE OU PAREDE INTEIRA, COM PLACAS TIPO ESMALTADA EXTRA, DIMENSÕES 20X20 CM, PARA EDIFICAÇÃO HABITACIONAL MULTIFAMILIAR (PRÉDIO). AF_11/2014	M2	63,90	=4*1,8*5,46+1,8*2*7,73*2*0,9*1,8
5			PISOS			
5.1	SICOR	ED-50568	CONTRAPISO DESEMPENADO COM ARGAMASSA, TRAÇO 1:3 (CIMENTO E AREIA), ESP. 30MM	M2	37,04	=18,52*2
5.2	SINAPI	91241	LASTRO DE CONCRETO MAGRO, APLICADO EM PISOS, LAJES SOBRE SOLO OU RADIER, ESPESSURA DE 5 CM. AF_01/2024	M2	37,04	=18,52*2
5.3	SINAPI	88171	(COMPOSIÇÃO REPRESENTATIVA) DO SERVIÇO DE REVESTIMENTO CERÂMICO PARA PISO COM PLACAS TIPO ESMALTADA EXTRA DE DIMENSÕES 35X35 CM, PARA EDIFICAÇÃO HABITACIONAL UNIFAMILIAR (CASA) E EDIFICAÇÃO PÚBLICA PADRÃO. AF_11/2014	M2	37,04	=18,52*2
6			INSTALAÇÕES ELÉTRICAS			
6.1	SICOR	ED-50228	PONTO DE EMBUTIR PARA UMA (1) LUMINÁRIA, COM ELETRODUTO DE PVC RÍGIDO ROSCÁVEL, DN 20MM (3/4"), EMBUTIDO NA LAJE E CABO DE COBRE FLEXÍVEL, CLASSE 5, ISOLAMENTO TIPO LSHF/ATOX, NÃO HALOGENADO, SEÇÃO 1,5MM ² (70°C-450/750V), COM DISTÂNCIA DE ATÉ CINCO (5) METROS DO PONTO DE DERIVAÇÃO, EXCLUSIVE LUMINÁRIA, INCLUSIVE CAIXA DE LIGAÇÃO OCTOGONAL, SUPORTE E FIXAÇÃO DO ELETRODUTO	UNID	4,00	=4
6.2	SICOR	ED-50232	PONTO DE EMBUTIR PARA UMA (1) TOMADA PADRÃO, TRÊS (3) POLOS (2P+T/10A-250V), COM PLACA 4"X2" DE UIM (1) POSTO, COM ELETRODUTO FLEXÍVEL CORRUGADO, ANTI-CHAMA, DN 25MM (3/4"), EMBUTIDO NA ALVENARIA E CABO DE COBRE FLEXÍVEL, CLASSE 5, ISOLAMENTO TIPO LSHF/ATOX, NÃO HALOGENADO, SEÇÃO 2,5MM ² (70°C-450/750V), COM DISTÂNCIA DE ATÉ DEZ (10) METROS DO PONTO DE DERIVAÇÃO, INCLUSIVE CAIXA DE LIGAÇÃO, SUPORTE E FIXAÇÃO DO ELETRODUTO COM ENCHIMENTO DO RASGO NA ALVENARIA/CONCRETO COM ARGAMASSA	UNID	6,00	=6
6.3	SICOR	ED-49393	LUMINÁRIA COMERCIAL CHANFRADA DE SOBREPOR COMPLETA, PARA DUAS (2) LÂMPADAS TUBULARES FLUORESCENTE 2X32W-φT8, FORNECIMENTO E INSTALAÇÃO, INCLUSIVE BASE, REATOR E LÂMPADAS	UNID	4,00	=4
6.4	SINAPI	90001	TOMADA BAIXA DE EMBUTIR (1 MÓDULO), 2P+T 20 A, INCLUINDO SUPORTE E PLACA - FORNECIMENTO E INSTALAÇÃO. AF_03/2023	UNID	4,00	=4
7			INSTALAÇÕES HIDROSSANITÁRIAS			



PREFEITURA MUNICIPAL DE BELMIRO BRAGA

Estado de Minas Gerais

Rua Joana Claudina, 329 – Centro – CEP: 36126-000

Telefax: (32) 3284-1750

CNPJ: 18.338.129/0001-70

e-mail: licitacao@belmirobraga.mg.gov.br

ITEM	FONTE	CÓDIGO	DESCRIÇÃO	UND	QTD.	MEMORIAL DE CÁLCULO
7.1	SICOR	ED-50221	PONTO DE EMBUTIR PARA ÁGUA FRIA EM TUBO DE PVC RÍGIDO SOLDÁVEL, DN 20MM (1/2"), EMBUTIDO NA ALVENARIA COM DISTÂNCIA DE ATÉ CINCO (5) METROS DA TOMADA DE ÁGUA, INCLUSIVE CONEXÕES E FIXAÇÃO DO TUBO COM ENCHIMENTO DO RASGO NA ALVENARIA/CONCRETO COM ARGAMASSA	UNID	12,00	=12
7.2	SICOR	ED-50223	PONTO DE EMBUTIR PARA ESGOTO EM TUBO PVC RÍGIDO, PB - SÉRIE NORMAL, DN 40MM (1.1/2"), EMBUTIDO NA ALVENARIA/PISO, COM ALTURA (SAÍDA) DE 50CM DO PISO, COM DISTÂNCIA DE ATÉ CINCO (5) METROS DO RAMAL DE ESGOTO, EXCLUSIVE ESCAVAÇÃO, INCLUSIVE CONEXÕES E FIXAÇÃO DO TUBO COM ENCHIMENTO DO RASGO NA ALVENARIA/CONCRETO COM ARGAMASSA	UNID	2,00	=2
7.3	SICOR	ED-50225	PONTO DE EMBUTIR PARA ESGOTO EM TUBO PVC RÍGIDO, PBV - SÉRIE NORMAL, DN 100MM (4"), EMBUTIDO EM PISO COM DISTÂNCIA DE ATÉ CINCO (5) METROS DA RAMAL DE ESGOTO, INCLUSIVE CONEXÕES E FIXAÇÃO DO TUBO COM ENCHIMENTO DO RASGO NO CONCRETO COM ARGAMASSA	UNID	8,00	=8
8			LOUÇAS E METAIS			
8.1	SICOR	ED-50283	LAVATÓRIO DE LOUÇA BRANCA SEM COLUNA, TAMANHO MÉDIO, INCLUSIVE ACESSÓRIOS DE FIXAÇÃO, VÁLVULA DE ESCOAMENTO DE METAL COM ACABAMENTO CROMADO, SIFÃO DE METAL TIPO COPO COM ACABAMENTO CROMADO, FORNECIMENTO, INSTALAÇÃO E REJUNTAMENTO, EXCLUSIVE TORNEIRA E ENGATE FLEXÍVEL	UNID	4,00	=4
8.2	SINAPI	86931	VASO SANITÁRIO SIFONADO COM CAIXA ACOIADA LOUÇA BRANCA, INCLUSO ENGATE FLEXÍVEL EM PLÁSTICO BRANCO, 172 X 40CM - FORNECIMENTO E INSTALAÇÃO. AF_01/2020	UNID	6,00	=6
8.3	SICOR	ED-48156	ASSENTO BRANCO PARA VASO	UNID	6,00	=6
8.4	SICOR	ED-48157	ASSENTO PARA VASO PNE (NBR 9050)	UNID	2,00	=2
8.5	SINAPI	95472	VASO SANITÁRIO SIFONADO CONVENCIONAL PARA PCD SEM FURO FRONTAL COM LOUÇA BRANCA SEM ASSENTO, INCLUSO CONJUNTO DE LIGAÇÃO PARA BACIA SANITÁRIA AUSTIÁVEL - FORNECIMENTO E INSTALAÇÃO. AF_01/2020	UNID	2,00	=2
8.6	SICOR	ED-50330	TORNEIRA METÁLICA PARA LAVATÓRIO, ABERTURA 1/4 DE VOLTA, ACABAMENTO CROMADO, COM AREIADOR, APLICAÇÃO DE MESA, INCLUSIVE ENGATE FLEXÍVEL METÁLICO, FORNECIMENTO E INSTALAÇÃO	UNID	4,00	=4
8.7	SICOR	ED-48164	BARRA DE APOIO EM AÇO INOX POLIDO RETA, DN 1.1/4" (31,75MM), PARA ACESSIBILIDADE (PMR/PCR), COMPRIMENTO 70CM, INSTALADO EM PAREDE, INCLUSIVE FORNECIMENTO, INSTALAÇÃO E ACESSÓRIOS PARA FIXAÇÃO	UNID	2,00	=2
8.8	SINAPI	102622	CAIXA D'ÁGUA EM POLIETILENO, 500 LITROS (INCLUSOS TUBOS, CONEXÕES E TORNEIRA DE BOÍJA) - FORNECIMENTO E INSTALAÇÃO. AF_06/2021	UNID	1,00	=1
9			ESQUADRIAS			
9.1	SINAPI	102253	DIVISÓRIA SANITÁRIA, TIPO CABINE, EM GRANITO CINZA POLIDO, ESP = 3CM, ASSENTADO COM ARGAMASSA COLANTE AC III-E, EXCLUSIVE FERRAGENS. AF_01/2021	M2	22,41	=(4*1,7+4*1,45+3,57*2)*1,5-8*0,6*1,5
9.2	SICOR	ED-49604	PORTA DE MADEIRA COMPLETA, DIMENSÃO (90X210)CM, TIPO DE ABRIR, UMA (1) FOLHA, ACABAMENTO NATURAL PARA PINTURA/VERNIZ, TIPO PRANCHETA/SARRAFADA, COM PROTEÇÃO INFERIOR EM REVESTIMENTO DE LAMINADO MELAMÍNICO NAS DUAS (2) FACES, INCLUSIVE MARCO, ALIZAR E FERRAGENS, EXCLUSIVE PINTURA/VERNIZ	UNID	2,00	=2
9.3	SICOR	ED-50976	PORTA METÁLICA PARA SANITÁRIO EM CHAPA GALVANIZADA, ESP. 1,25MM (GSG-18), DIMENSÃO (60X150)CM, TIPO DE ABRIR, UMA (1) FOLHA, INCLUSIVE BATELENTE, ESTRUTURA EM METALON (20X30)MM, DOBRADIÇA E TRANQUETA, EXCLUSIVE PINTURA	UNID	8,00	=8
9.4	SINAPI	100874	PLUXADOR PARA PCD, FIXADO NA PORTA - FORNECIMENTO E INSTALAÇÃO. AF_01/2020	UNID	4,00	=4



PREFEITURA MUNICIPAL DE BELMIRO BRAGA

Estado de Minas Gerais

Rua Joana Claudina, 329 – Centro – CEP: 36126-000

Telefax: (32) 3284-1750

CNPJ: 18.338.129/0001-70

e-mail: licitacao@belmirobraga.mg.gov.br

ITEM	FONTE	CÓDIGO	DESCRIÇÃO	UND	QTD.	MEMORIAL DE CÁLCULO
9.5	SICOR	ED-50954	FORNECIMENTO DE JANELA BASCULANTE DE FERRO, INCLUSIVE ASSENTAMENTO, FERRAGENS E ACESSÓRIOS	M2	2,00	=2*1*1
10			PINTURA			
10.1	SICOR	ED-50451	PINTURA ACRÍLICA EM PAREDE, DUAS (2) DEMÃOS, EXCLUSIVE SELADOR ACRÍLICO E MASSA ACRÍLICA/CORRIDA (PVA)	M2	80,19	=3*5,46*2,7+7,73*2,2-2*0,9*2,1-2*1*1
10.2	SICOR	ED-50452	PINTURA ACRÍLICA EM TETO, DUAS (2) DEMÃOS, EXCLUSIVE SELADOR ACRÍLICO E MASSA ACRÍLICA/CORRIDA (PVA)	M2	5,43	=5,43
10.3	SICOR	ED-50526	PINTURA COM VERNIZ SINTÉTICO MARÍTIMO EM ESQUADRIAS DE MADEIRA, DUAS (2) DEMÃOS, ACABAMENTO TIPO BRILHANTE	M2	7,56	=2*7*2,1*0,9
10.4	SICOR	ED-50491	PINTURA ESMALTE EM ESQUADRIAS DE FERRO, DUAS (2) DEMÃOS, INCLUSIVE UMA (1) DEMÃO DE FUNDO ANTICORROSIVO	M2	2,00	=2*1*1
11			COBERTURA			
11.1	SICOR	ED-48407	ENGRADAMENTO PARA TELHAS CERÂMICA OU CONCRETO EM MADEIRA PARAU	M2	42,21	=7,73*5,46
11.2	SINAPI	96116	FORRO EM RÉGUAS DE PVC, FRISADO, PARA AMBIENTES COMERCIAIS, INCLUSIVE ESTRUTURA BIDIRECIONAL DE FIXAÇÃO. AF_08/2023_PS	M2	37,04	=37,04
11.3	SINAPI	94201	TELHAMENTO COM TELHA CERÂMICA CAPA-CANAL, TIPO COLONIAL, COM ATÉ 2 ÁGUAS, INCLUSIVE TRANSPORTE VERTICAL. AF_07/2019	M2	42,21	=7,73*5,46

RSouza
Reinaldo Brum de Souza
 ENGENHEIRO CIVIL
 CREA-MG 351.037

Responsável Técnico
 Reinaldo Brum de Souza
 Engenheiro Civil
 CREA-MG 351.037/D

Prefeitura Municipal De Belmiro Braga
 José Paulo De Oliveira Franco
 Prefeito Municipal De Belmiro Braga



PREFEITURA MUNICIPAL DE BELMIRO BRAGA

Estado de Minas Gerais

Rua Joana Claudina, 329 – Centro – CEP: 36126-000

Telefax: (32) 3284-1750

CNPJ: 18.338.129/0001-70

e-mail: licitacao@belmirobraga.mg.gov.br

E) PROJETO:

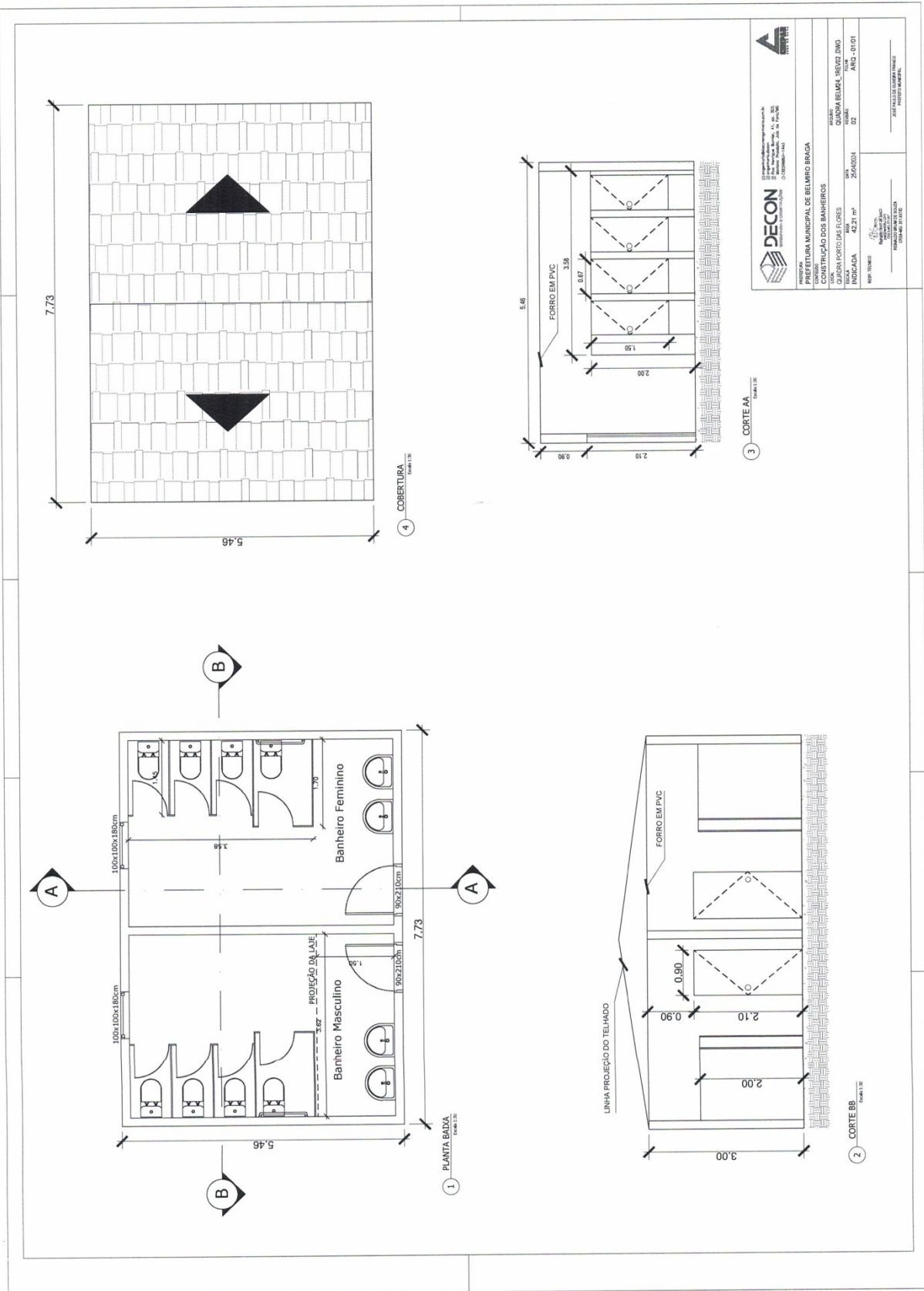



PREFEITURA MUNICIPAL DE BELMIRO BRAGA

Estado de Minas Gerais

Rua Joana Claudina, 329 – Centro – CEP: 36126-000

Telefax: (32) 3284-1750

CNPJ: 18.338.129/0001-70

e-mail: licitacao@belmirobraga.mg.gov.br

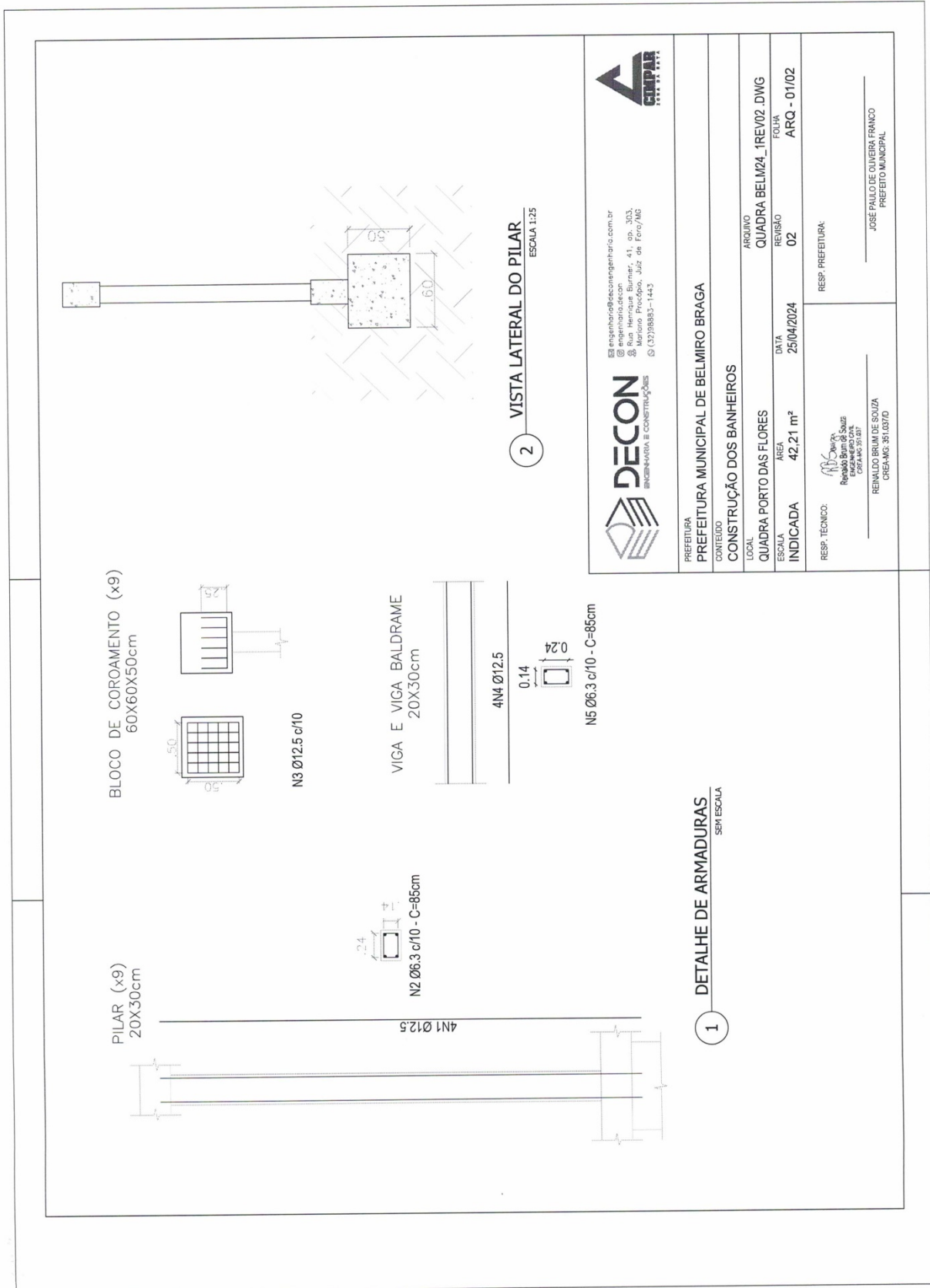

DECON
ENGENHARIA E CONSTRUÇÕES

DECON
ENGENHARIA E CONSTRUÇÕES

DECON
ENGENHARIA E CONSTRUÇÕES

DECON
ENGENHARIA E CONSTRUÇÕES

DECON
ENGENHARIA E CONSTRUÇÕES

DECON
ENGENHARIA E CONSTRUÇÕES

PREFEITURA MUNICIPAL DE BELMIRO BRAGA	
CONTEUDO	ARQUIVO
LOCAL	QUADRA BELM24_REV02.DWG
ESCALA	FOLHA
INDICADA	ARQ - 01/02
RESPOSTA TÉCNICA:	RESPOSTA:
RENALDO BRUN DE SOUZA CREA-MG: 35.037/0	JOSE PAULO DE OLIVEIRA FRANCO PREFEITO MUNICIPAL



PREFEITURA MUNICIPAL DE BELMIRO BRAGA

Estado de Minas Gerais

Rua Joana Claudina, 329 – Centro – CEP: 36126-000

Telefax: (32) 3284-1750

CNPJ: 18.338.129/0001-70

e-mail: licitacao@belmirobraga.mg.gov.br

F) MEMORIAL DESCRITIVO:



MEMORIAL DESCRITIVO

OBRA: CONSTRUÇÃO DE BANHEIRO

LOCAL: QUADRA POLIESPORTIVA DE PORTO DAS FLORES

✉ engenharia@deconengenharia.com.br | [@engenharia.decon](https://www.instagram.com/engenharia.decon)

Rua Henrique Burnier, 41, 303, Mariano Procópio, Juiz de Fora/MG

Decon Engenharia & Construções Ltda
CNPJ 33.961.565/0001-94
(32) 98883-1443



PREFEITURA MUNICIPAL DE BELMIRO BRAGA

Estado de Minas Gerais

Rua Joana Claudina, 329 – Centro – CEP: 36126-000

Telefax: (32) 3284-1750

CNPJ: 18.338.129/0001-70

e-mail: licitacao@belmirobraga.mg.gov.br



✉ engenharia@deconengenharia.com.br

📧 engenharia.decon

📍 Rua Henrique Burnier, 41, 303, Mariano Procópio, Juiz de Fora/MG

☎ (32) 98883-1443



I. OBJETIVO

O objetivo deste memorial descritivo é especificar os materiais e equipamentos e orientar a execução dos serviços relativos à execução de construção de banheiro no município de Belmiro Braga - MG. É propósito, também, deste memorial descritivo, complementar as informações contidas nos projetos, elaborar procedimentos e rotinas para a execução dos trabalhos, a fim de assegurar o cumprimento do cronograma físico-financeiro, a qualidade da execução, a racionalidade, economia e segurança, tanto dos usuários, como dos funcionários da empresa contratada.

II. DISPOSIÇÕES GERAIS

1. A execução dos serviços far-se-á sob a fiscalização técnica da Prefeitura Municipal de Belmiro Braga - MG, através de profissional (is) devidamente habilitado(s) e designado(s). A presença da fiscalização na obra não diminuirá a responsabilidade da empresa contratada em quaisquer ocorrências, atos, erros ou omissões verificadas no desenvolvimento dos trabalhos ou a ele relacionados.
2. Quando se fizer necessária a mudança nas especificações ou substituição de algum material por seu equivalente, por iniciativa da contratada, esta deverá apresentar solicitação escrita à fiscalização da obra, minuciosamente justificada.
3. A Contratada deverá ter à frente dos serviços, responsável técnico, devidamente habilitado, além de ter encarregado, que deverá permanecer no serviço durante todas as horas de trabalho, e pessoal especializado de comprovada competência.
4. A Contratada empregará boa técnica na execução dos serviços com materiais de primeira qualidade, de acordo com o previsto no projeto e nas especificações.
5. Todas as despesas relativas à instalação da obra, execução dos serviços, materiais, mão-de-obra, equipamentos e ferramentas, óleos lubrificantes, combustíveis e fretes, transportes horizontais e verticais, impostos, taxas e emolumentos, leis sociais etc., bem como providências quanto a legalização da obra perante os órgãos municipais, estaduais ou federais, correrão por conta da Contratada.
6. Os serviços serão pagos de acordo com o cronograma físico-financeiro e planilha orçamentária, aprovada pela Prefeitura Municipal de Belmiro Braga - MG, através da fiscalização da obra.



PREFEITURA MUNICIPAL DE BELMIRO BRAGA

Estado de Minas Gerais

Rua Joana Claudina, 329 – Centro – CEP: 36126-000

Telefax: (32) 3284-1750

CNPJ: 18.338.129/0001-70

e-mail: licitacao@belmirobraga.mg.gov.br



✉ engenharia@deconengenharia.com.br

🌐 engenharia.decon

📍 Rua Henrique Burnier, 41, 303, Mariano
Procópio, Juiz de Fora/MG

☎ (32) 98883-1443



7. Os serviços rejeitados pela fiscalização devido ao uso de materiais que não sejam os especificados e/ou materiais que não sejam qualificados como de primeira qualidade ou serviços considerados como mal executados, deverão ser refeitos corretamente, com o emprego de materiais aprovados pela fiscalização e com a devida mão-de-obra qualificada, em tempo hábil para que não venha a prejudicar o Cronograma global dos serviços, arcando a contratada com o ônus decorrente do fato.

8. No caso de dúvidas, erros, incoerências ou divergências que possam ser levantadas através deste caderno de encargos e especificações ou projetos, a fiscalização deverá ser obrigatoriamente consultada para que tome as devidas providências.

III. DIRETRIZES GERAIS

1. SERVIÇOS PRELIMINARES

1.1 PLACA DE OBRA

Fornecimento e colocação de placa de obra em chapa galvanizada #26, esp. 0,45mm, dimensão (3x1,5)m, plotada com adesivo vinílico, afixada com rebites 4,8x40mm, em estrutura metálica de metalon 20x20mm, esp. 1,25mm, inclusive suporte em eucalipto autoclavado pintado com tinta pva duas (2) demãos. Deve seguir padrão da prefeitura Municipal.

2. INFRAESTRUTURA

2.1 ESCAVAÇÃO MANUAL DE VALAS

Para serviços específicos, haverá a necessidade de se realizar escavação manual em solo, em profundidade não superior a 1,5m. Para fins desse serviço, a profundidade é entendida como a distância vertical entre o fundo da escavação e o nível do terreno a partir do qual se começou a escavar manualmente. Deverá ser avaliada a necessidade de escorar ou não a vala. Deverá ser respeitada a NBR-9061. Se necessário, deverão ser esgotadas as águas que percolarem ou adentrarem nas escavações.

2.2 APILOAMENTO MANUAL DE VALA

O objetivo do apiloamento é uniformizar e regularizar a superfície para evitar que a terra solta do terreno se misture com o concreto. Apiloar as superfícies com o uso de placa vibratória.



PREFEITURA MUNICIPAL DE BELMIRO BRAGA

Estado de Minas Gerais

Rua Joana Claudina, 329 – Centro – CEP: 36126-000

Telefax: (32) 3284-1750

CNPJ: 18.338.129/0001-70

e-mail: licitacao@belmirobraga.mg.gov.br



✉ engenharia@deconengenharia.com.br

🌐 engenharia.decon

📍 Rua Henrique Burnier, 41, 303, Mariano
Procópio, Juiz de Fora/MG

☎ (32) 98883-1443



7. Os serviços rejeitados pela fiscalização devido ao uso de materiais que não sejam os especificados e/ou materiais que não sejam qualificados como de primeira qualidade ou serviços considerados como mal executados, deverão ser refeitos corretamente, com o emprego de materiais aprovados pela fiscalização e com a devida mão-de-obra qualificada, em tempo hábil para que não venha a prejudicar o Cronograma global dos serviços, arcando a contratada com o ônus decorrente do fato.

8. No caso de dúvidas, erros, incoerências ou divergências que possam ser levantadas através deste caderno de encargos e especificações ou projetos, a fiscalização deverá ser obrigatoriamente consultada para que tome as devidas providências.

III. DIRETRIZES GERAIS

1. SERVIÇOS PRELIMINARES

1.1 PLACA DE OBRA

Fornecimento e colocação de placa de obra em chapa galvanizada #26, esp. 0,45mm, dimensão (3x1,5)m, plotada com adesivo vinílico, afixada com rebites 4,8x40mm, em estrutura metálica de metalon 20x20mm, esp. 1,25mm, inclusive suporte em eucalipto autoclavado pintado com tinta pva duas (2) demãos. Deve seguir padrão da prefeitura Municipal.

2. INFRAESTRUTURA

2.1 ESCAVAÇÃO MANUAL DE VALAS

Para serviços específicos, haverá a necessidade de se realizar escavação manual em solo, em profundidade não superior a 1,5m. Para fins desse serviço, a profundidade é entendida como a distância vertical entre o fundo da escavação e o nível do terreno a partir do qual se começou a escavar manualmente. Deverá ser avaliada a necessidade de escorar ou não a vala. Deverá ser respeitada a NBR-9061. Se necessário, deverão ser esgotadas as águas que percolarem ou adentrarem nas escavações.

2.2 APILOAMENTO MANUAL DE VALA

O objetivo do apiloamento é uniformizar e regularizar a superfície para evitar que a terra solta do terreno se misture com o concreto. Apiloar as superfícies com o uso de placa vibratória.



PREFEITURA MUNICIPAL DE BELMIRO BRAGA

Estado de Minas Gerais

Rua Joana Claudina, 329 – Centro – CEP: 36126-000

Telefax: (32) 3284-1750

CNPJ: 18.338.129/0001-70

e-mail: licitacao@belmirobraga.mg.gov.br



✉ engenharia@deconengenharia.com.br
🌐 engenharia.decon
📍 Rua Henrique Burnier, 41, 303, Mariano
Procópio, Juiz de Fora/MG
☎ (32) 98883-1443



2.3 CINTA ARMADA EM CONCRETO 20MPA

O respaldo das fundações será feito pela viga baldrame, em concreto armado $f_{ck}=20$ MPa, nas dimensões indicadas em projeto. As formas deverão ser estanques. A armadura deverá estar completamente limpa de qualquer impureza prejudicial à aderência do concreto, sendo colocadas respeitando um recobrimento de 2cm. O concreto deverá ser lançado cuidadosamente para não levar a sedimentação, devendo ser adensado para a retirada do ar do seu interior. Deverá ser observado durante a fase de execução que não fiquem partes sem recobrimento. Deverá ser executado um lastro de concreto magro de espessura 5cm.

2.4 LASTRO DE CONCRETO

Após vigorosa compactação do solo deve ser lançado o concreto, o serviço inclui o lançamento do concreto e o acabamento do serviço com o pedreiro de obras. O preparo do concreto magro deverá ser com a utilização de betoneira. O lançamento do concreto, bem como o preparo deste deverá seguir os critérios normativos e técnicos para sua perfeita funcionalidade. O traço do concreto com os materiais da empresa a ser utilizado deverá ser encaminhado a Fiscalização.

2.5 AÇO CA-50 OU CA-60

As barras para as armaduras deverão ser fornecidas pela contratada, devendo obedecer rigorosamente ao projeto, quanto à categoria do aço, diâmetro, disposição, comprimento, ângulos de dobramento e ganchos. As armaduras, antes de serem colocadas na posição definitiva, deverão ser limpas, ficando isentas de terra, graxa ou qualquer substância estranha que possa comprometer a aderência com o concreto. Caso haja necessidade, a critério da fiscalização, as armaduras deverão ser escovadas para a remoção da "ferrugem". Não será permitida, em hipótese alguma, a colocação de armaduras de aço em concreto fresco. O recobrimento das armações deverá obedecer às dimensões de projeto.

2.6 CONCRETO FCK=25MPA

A contratada deverá utilizar concreto preparado mecanicamente em betoneira, com expresso atendimento aos seguintes requisitos: O concreto e seus componentes deverão atender ao especificado e as normas da ABNT; deverão ser apresentados à fiscalização os laudos de rompimento dos corpos de prova; o concreto fornecido deverá ter a resistência mínima de 25MPa.

Deverá ser verificada, antes do lançamento, a limpeza das formas e armaduras. A concretagem deverá ser contínua, sem endurecimento parcial do concreto já lançado, considerando-se inadequados intervalos de tempo superiores àqueles que provoquem juntas frias (máximo 30 minutos). Qualquer dispositivo utilizado no lançamento que



PREFEITURA MUNICIPAL DE BELMIRO BRAGA

Estado de Minas Gerais

Rua Joana Claudina, 329 – Centro – CEP: 36126-000

Telefax: (32) 3284-1750

CNPJ: 18.338.129/0001-70

e-mail: licitacao@belmirobraga.mg.gov.br



✉ engenharia@deconengenharia.com.br

📧 engenharia.decon

📍 Rua Henrique Burnier, 41, 303, Mariano Procópio, Juiz de Fora/MG

☎ (32) 98883-1443



possa causar segregação do concreto será rejeitado pela fiscalização. Todo o concreto deverá ser lançado nas formas num prazo máximo de 45 (quarenta e cinco) minutos, após o amassamento, exceto quando autorizado um prazo maior pela fiscalização. O concreto que, por retardamento de emprego, tiver suas características de plasticidade alteradas, será rejeitado. O adensamento do concreto estrutural será feito por meio de Vibrador de Imersão. Os vibradores de agulha deverão trabalhar e ser movimentados verticalmente na massa de concreto, devendo ser introduzidos rapidamente e retirados lentamente. Os vibradores deverão ser aplicados em pontos que distem entre si, cerca de uma vez e meia o seu raio de ação. Não poderá ser vibrado o concreto que se encontrar em fase de início de pega, bem como, não será permitido o uso de vibrador para se proceder ao espalhamento do concreto lançado.

3. SUPERESTRUTURA

3.1 PILAR EM CONCRETO 20MPA

Deverão ser executados pilares em concreto armado obedecendo ao projeto arquitetônico em dimensões indicadas em projeto. Concreto armado com $f_{ck}=20$ MPa. Os pilares deverão possuir ferragem e dimensões de acordo com o cálculo estrutural, e não apresentar fissuras, trincas, ou estar fora do prumo.

3.2 VIGA DE CONCRETO $F_{CK}=20$ MPA

Deverá ser executada as vigas de 21 a 35cm, de acordo com o projeto estrutural, ao longo de todo o perímetro da edificação, com ferragens e dimensões de acordo com o cálculo estrutural que será fornecido pela empresa contratada. O concreto utilizado deverá ter um $f_{ck}=20$ MPa, aparente, incluindo armação, forma plastificada, escoramento e desforma, além de respeitar a norma específica, bem como manter dimensões mínimas e acabamentos indicados em projeto.

Observar o RIGORISMO na execução de formas e que as mesmas deverão garantir, como resultado, um concreto sem “carunchos” e de aspecto homogêneo, sem fissuras ou trincas.

3.3 LAJE MACIÇA

Deverá ser executada laje maciça com espessura de 8cm conforme locais indicados em projeto.



PREFEITURA MUNICIPAL DE BELMIRO BRAGA

Estado de Minas Gerais

Rua Joana Claudina, 329 – Centro – CEP: 36126-000

Telefax: (32) 3284-1750

CNPJ: 18.338.129/0001-70

e-mail: licitacao@belmirobraga.mg.gov.br



✉ engenharia@deconengenharia.com.br

🌐 engenharia.decon

📍 Rua Henrique Burnier, 41, 303, Mariano Procópio, Juiz de Fora/MG

☎ (32) 98883-1443



4. ALVENARIA/REVESTIMENTOS

4.1 TIJOLO CERÂMICO FURADO E=14CM

A alvenaria deve ser executada em tijolo cerâmico furado, sendo assentados sobre argamassa de cimento, cal e areia, na proporção de 1:2:8 em volume, com espessura de 14cm. Os blocos devem apresentar boa qualidade, estando com o período de cura completo e sem apresentar fissuras ou porosidade, além de terem as medidas padrão estabelecidas, com desvio máximo de 0,5cm. Os blocos deverão ser assentados seguindo alinhamento e nivelamento, com tolerância de 0,5cm.

4.2 CHAPISCO EM PAREDES

As alvenarias da edificação serão inicialmente protegidas com aplicação de chapisco, homogeneamente distribuído por toda a área considerada. Serão chapiscados paredes (internas e externas) por todo o seu pé-direito devidamente previstos no projeto executivo de arquitetura. Inicialmente aplicar-se-á chapisco com argamassa preparada mecanicamente em canteiro, na composição 1:3 (cimento: areia média), com 0,5 cm de espessura. Em superfícies bastante lisas, a exemplo das lajes de forro, deverá ser adicionado aditivo adesivo ou cola concentrada para chapisco ao traço, nas quantidades indicadas pelo fabricante.

4.3 CHAPISCO EM TETOS

Os tetos da edificação serão inicialmente protegidos com aplicação de chapisco, homogeneamente distribuído por toda a área considerada. Serão chapiscados tetos devidamente previstos no projeto executivo de arquitetura. Inicialmente aplicar-se-á chapisco com argamassa preparada mecanicamente em canteiro, na composição 1:3 (cimento: areia média), com 0,5 cm de espessura. Em superfícies bastante lisas, a exemplo das lajes de forro, deverá ser adicionado aditivo adesivo ou cola concentrada para chapisco ao traço, nas quantidades indicadas pelo fabricante.

4.4 REBOCO

Aplicação de camada de revestimento utilizada para cobrimento do emboço, propiciando uma superfície que permita receber o revestimento decorativo ou que se constitua no acabamento final. A argamassa de reboco deverá ter consistência adequada ao uso, compatível ao processo de aplicação (manual ou mecânico), constituída de areia fina, com dimensão máxima < 1,2 mm. O procedimento de execução do reboco deverá obedecer ao previsto na NBR 7200 - Revestimentos de paredes e tetos com argamassas - materiais, preparo, aplicação e manutenção. O reboco deverá aderir bem ao emboço e, preferencialmente, ter resistência inferior a este.



PREFEITURA MUNICIPAL DE BELMIRO BRAGA

Estado de Minas Gerais

Rua Joana Claudina, 329 – Centro – CEP: 36126-000

Telefax: (32) 3284-1750

CNPJ: 18.338.129/0001-70

e-mail: licitacao@belmirobraga.mg.gov.br



✉ engenharia@deconengenharia.com.br

🌐 engenharia.decon

📍 Rua Henrique Burnier, 41, 303, Mariano Procópio, Juiz de Fora/MG

☎ (32) 98883-1443



4.5 MASSA ÚNICA

Serviço de emboço/massa única, aplicado manualmente, traço 1:2:8, em betoneira de 400l, paredes internas, com execução de taliscas, edificação habitacional unifamiliar (casas) e edificação pública padrão.

4.6 REVESTIMENTO COM AZULEJO

O revestimento em placas cerâmicas 20x20cm, linha branco retificado, brilhante, junta a prumo de 1mm, espessura 8,2mm, assentadas com argamassa, será aplicado nas paredes do piso até forro, serão de primeira qualidade (Classe A), apresentando esmalte liso, vitrificação homogênea e coloração perfeitamente uniforme, dureza e sonoridade características e resistência suficientes, totalmente isentos de qualquer imperfeição, de padronagem especificada em projeto, com rejunte em epóxi em cor branca. O assentamento será procedido a seco, com emprego de argamassa de alta adesividade, o que dispensa a operação de molhar as superfícies do emboço e do azulejo.

5. PISOS

5.1 CONTRAPISO DESEMPENADO

O contrapiso será executado, sobre o lastro de concreto, com espessura de 30 mm no traço 1: 3 de cimento e areia. O piso tem por finalidade regularizar imperfeições do nivelamento do lastro, bem como reduzir as tensões internas decorrentes da diferença de dosagem de cimento do lastro impermeabilizado e da pavimentação. Servirá de piso final para o assentamento de piso cerâmico.

5.2 LASTRO DE CONCRETO

Executar piso concreto, espessura de 5cm, em concreto com resistência mínima de $F_{ck} = 15,0$ Mpa, sem armação, usinado ou virado na obra, para área externa.

A contratada deverá ter atenção às exigências de norma técnica a respeito do adensamento e da cura do concreto.

O acabamento do piso deverá produzir superfície regular, firme, estável e antiderrapante (com rugosidade adequada) sob qualquer condição. Admite-se inclinação transversal da superfície até 3% para pisos externos. Recomenda-se evitar a utilização de padronagem na superfície do piso que possa causar sensação de insegurança.

5.3 PISO CERÂMICO

Deverá ser executado piso cerâmico em todos os locais indicados em planta baixa (pavimentação interna) em cerâmica de 1ª qualidade PEI V, em dimensão usual do mercado atendendo as especificações de projeto e do fabricante no que se refere a sua



PREFEITURA MUNICIPAL DE BELMIRO BRAGA

Estado de Minas Gerais

Rua Joana Claudina, 329 – Centro – CEP: 36126-000

Telefax: (32) 3284-1750

CNPJ: 18.338.129/0001-70

e-mail: licitacao@belmirobraga.mg.gov.br



✉ engenharia@deconengenharia.com.br

📧 engenharia.decon

📍 Rua Henrique Burnier, 41, 303, Mariano Procópio, Juiz de Fora/MG

☎ (32) 98883-1443



colocação. Os padrões serão definidos posteriormente juntamente com o autor do projeto, devendo o mesmo ser rejuntado nas distâncias recomendadas pelo fabricante.

6. INSTALAÇÕES ELÉTRICAS

6.1 PONTO DE LUZ

Ponto de embutir para uma luminária, com eletroduto de PVC rígido roscável, diâmetro nominal de 20mm, embutido na laje e cabo de cobre flexível, não halogenado, seção 1,5mm², com distância de até 5 metros do ponto de derivação, incluindo caixa octogonal, suporte e fixação do eletroduto.

6.2 PONTO DE TOMADA

Ponto de embutir para uma tomada padrão com eletroduto flexível corrugado, antichama, diâmetro de 25mm embutido na alvenaria e cabo de cobre flexível, não halogenado, com distância de até 10 metros do ponto de derivação, inclusive caixa de ligação, suporte e fixação do eletroduto com rasgo na alvenaria/concreto com argamassa.

6.3 LUMINÁRIA

Luminária comercial chanfrada de sobrepor completa, para duas (2) lâmpadas tubulares fluorescentes 2x32w-øt8, fornecimento e instalação, inclusive base, reator e lâmpadas.

6.4 TOMADA BAIXA DE EMBUTIR

Refere-se ao fornecimento e instalação de tomada baixa de embutir (1 módulo), incluindo suporte e placa.

7. INSTALAÇÕES HIDROSSANITÁRIAS

7.1 PONTO DE ÁGUA FRIA

Ponto de água fria embutido, incluindo tubo de pvc rígido soldável e conexões.

7.2 PONTO DE ESGOTO – 50MM

Ponto de esgoto, incluindo tubo de pvc rígido soldável de 50 mm e conexões (pias de cozinha, máquinas de lavar, etc.).



PREFEITURA MUNICIPAL DE BELMIRO BRAGA

Estado de Minas Gerais

Rua Joana Claudina, 329 – Centro – CEP: 36126-000

Telefax: (32) 3284-1750

CNPJ: 18.338.129/0001-70

e-mail: licitacao@belmirobraga.mg.gov.br



✉ engenharia@deconengenharia.com.br

🌐 engenharia.decon

📍 Rua Henrique Burnier, 41, 303, Mariano Procópio, Juiz de Fora/MG

☎ (32) 98883-1443



7.3 PONTO DE ESGOTO – 100MM

Ponto de esgoto, incluindo tubo de pvc rígido soldável de 100 mm e conexões (vaso sanitário).

8. LOUÇAS E METAIS

8.1 LAVATÓRIO DE LOUÇA SEM COLUNA

Lavatório médio louça branca sem coluna, inclusive válvula e sifão cromados. Fornecimento, instalação e rejuntamento.

8.2 VASO SANITÁRIO COM CAIXA ACOPLADA

Vaso sanitário louça branca com caixa acoplada, Fornecimento, instalação, rejuntamento e acessórios para fixação.

8.3 ASSENTO PARA VASO

Assento branco para vaso. Fornecimento e instalação.

8.4 ASSENTO PARA VASO PNE

Assento para vaso PNE (NBR 9050). Fornecimento e instalação.

8.5 VASO SANITÁRIO SIFONADO PCD

Vaso sanitário sifonado convencional para pcd sem furo frontal com louça branca sem assento, incluso conjunto de ligação para bacia sanitária ajustável - fornecimento e instalação.

8.6 TORNEIRA PARA LAVATÓRIO

Torneira para lavatório cromada ref. 1194. Fornecimento e instalação.

8.7 BARRA DE APOIO 70 CM

Refere-se às barras de apoio em aço inox para portadores de necessidades especiais dos lavatórios, sendo que cada lavatório dispõe de 1 barra curva de 70 cm.

8.8 CAIXA D'ÁGUA 500L

Caixa d'água de polietileno 500L com tampa, torneira de boia, extravasor, tubo de limpeza e acessórios.



PREFEITURA MUNICIPAL DE BELMIRO BRAGA

Estado de Minas Gerais

Rua Joana Claudina, 329 – Centro – CEP: 36126-000

Telefax: (32) 3284-1750

CNPJ: 18.338.129/0001-70

e-mail: licitacao@belmirobraga.mg.gov.br



✉ engenharia@deconengenharia.com.br

📱 [engenharia.decon](https://www.instagram.com/engenharia.decon)

📍 Rua Henrique Burnier, 41, 303, Mariano Procópio, Juiz de Fora/MG

☎ (32) 98883-1443



9. ESQUADRIAS

9.1 DIVISÓRIA EM GRANITO

Divisória em granito cinza andorinha, esp. 3cm, inclusive instalação, ferragens em latão cromado e acessórios, conforme indicado no projeto.

9.2 PORTA DE ABRIR EM MADEIRA 90X210CM

Refere-se à instalação de portas de madeira de lei prancheta para pintura, completa, de 90x210 cm, com ferragens em ferro latonado nos locais indicados no projeto.

9.3 PORTA METÁLICA (60X150) CM

Porta metálica para sanitário em chapa galvanizada, esp. 1,25mm (gsg-18), dimensão (60x150) cm, tipo de abrir, uma (1) folha, inclusive batente, estrutura em metalon (20x30) mm, dobradiça e tranqueta, exclusive pintura, conforme indicado no projeto.

9.4 PUXADOR PCD

Puxador para pcd, fixado na porta - fornecimento e instalação, conforme indicado no projeto.

9.5 JANELA BASCULANTE DE FERRO

As janelas basculantes de ferro deverão seguir rigorosamente os detalhes do projeto, devendo as medidas serem conferidas na obra, não sendo aceitas peças que apresentem perfis amassados. As esquadrias serão submetidas à aprovação prévia da Fiscalização, que poderá rejeitá-las, mesmo que estejam já fixadas. Deverão ser confeccionadas em barra chata.

10. PINTURA

10.1 PINTURA ACRÍLICA EM PAREDES SEM MASSA CORRIDA

As superfícies que irão receber tinta acrílica sem massa corrida deverão ser secas, deverá ser aplicado uma ou duas demãos de selador. Em seguida deverá ser aplicada tinta acrílica com rolo, pincel ou trincha, diluída em 20% de água. A primeira demão servirá como seladora em superfícies pouco porosas. A segunda mão em diante deverá ser aplicada pura, sendo que, entre uma demão e outra deverão ser observados intervalos mínimos de 06 horas. As tintas deverão ser rigorosamente agitadas dentro



PREFEITURA MUNICIPAL DE BELMIRO BRAGA

Estado de Minas Gerais

Rua Joana Claudina, 329 – Centro – CEP: 36126-000

Telefax: (32) 3284-1750

CNPJ: 18.338.129/0001-70

e-mail: licitacao@belmirobraga.mg.gov.br



✉ engenharia@deconengenharia.com.br

📄 engenharia.decon

📍 Rua Henrique Burnier, 41, 303, Mariano
Procópio, Juiz de Fora/MG

☎ (32) 98883-1443



das latas e periodicamente revolvidas antes de usadas, evitando-se dessa forma a sedimentação dos pigmentos e componentes mais densos.

10.2 PINTURA ACRÍLICA EM TETOS SEM MASSA CORRIDA

As superfícies que irão receber tinta acrílica sem massa corrida deverão ser secas, deverá ser aplicado uma ou duas demãos de selador. Em seguida deverá ser aplicada tinta acrílica com rolo, pincel ou trincha, diluída em 20% de água. A primeira demão servirá como seladora em superfícies pouco porosas. A segunda mão em diante deverá ser aplicada pura, sendo que, entre uma demão e outra deverão ser observados intervalos mínimos de 06 horas. As tintas deverão ser rigorosamente agitadas dentro das latas e periodicamente revolvidas antes de usadas, evitando-se dessa forma a sedimentação dos pigmentos e componentes mais densos.

10.3 VERNIZ EM ESQUADRIAS DE MADEIRA

Verniz sintético tipo brilhante aplicado em esquadrias de madeira, duas demãos.

10.4 PINTURA ÓLEO/ESMALTE EM ESQUADRIAS DE FERRO

Deverão ser aplicadas 2 demãos de tinta para alcançar a coloração uniforme desejada e a tonalidade equivalente à desejada. As esquadrias de ferro que forem pintadas com tinta óleo/esmalte deverão ser previamente lixadas a seco com lixa, posteriormente deverá ser removido todo o pó da lixa. Em seguida, uma demão de aparelhamento de acabamento fosco deverá ser aplicada com trincha. Após, uma demão de massa corrida deverá ser aplicada, bem calcada, em todas as fendas, depressões e orifícios de pregos ou parafusos. Em seguida, deverá ser procedido lixamento a seco lixa nº 1 ou 1,5 e subsequentemente limpeza com pano seco. Após, segunda demão leve de massa corrida deverá ser aplicada para correção dos defeitos remanescentes. Em seguida, lixamento a seco com lixa nº 00 e subsequente limpeza com pano seco. Finalmente deverão ser aplicadas, com pincel ou rolo, duas demãos de acabamento com óleo/esmalte sintético. Inclui uma demão de fundo antioxidante.

11. COBERTURA

11.1 ENGRADAMENTO PARA TELHAS CERÂMICAS OU CONCRETO

O madeiramento do telhado deverá ser em madeira de lei de 1º qualidade, tipo parajú, seca, isenta de defeitos, brocas, fendas, trincas e empenos, observada a utilização de um só tipo de madeira para cada estrutura. Dimensões mínimas das peças indicadas, compatíveis com os vãos a serem vencidos. A distância máxima entre caibros deverá ser de 0,50m, eixo a eixo para detalhes c/ telhas cerâmicas. As ripas deverão ser dispostas de maneira a suportar o telhamento com distribuição uniforme de cargas,



PREFEITURA MUNICIPAL DE BELMIRO BRAGA

Estado de Minas Gerais

Rua Joana Claudina, 329 – Centro – CEP: 36126-000

Telefax: (32) 3284-1750

CNPJ: 18.338.129/0001-70

e-mail: licitacao@belmirobraga.mg.gov.br



✉ engenharia@deconengenharia.com.br

📧 engenharia.decon

📍 Rua Henrique Burnier, 41, 303, Mariano Procópio, Juiz de Fora/MG

☎ (32) 98883-1443



devendo haver superposição delas, na última fiada de telhas do beiral. O espaçamento das ripas será determinado pelo comprimento das telhas.

11.2 FORRO EM REGÚA DE PVC

Forro em régua de pvc, frisado, para ambientes comerciais, inclusive estrutura bidirecional de fixação, conforme indicado no projeto.

15.3 COBERTURA EM TELHA CERÂMICA

Cobertura em telhas cerâmicas do tipo colonial, 26 unid./m² devendo seguir, rigorosamente o projeto e detalhes. Deverá ser observada a máxima linearidade dos elementos componentes do telhado, não se admitindo peças fletidas no engradamento já executado. O telhado deverá ficar perfeitamente plano, não se admitindo colos ou ondas. A cumeeira deverá ser executada com telhas cerâmicas devidamente emboçadas com argamassa de cimento, cal e areia 1:0,5:5 ou de cimento e areia média no traço 1:4 em volume. As telhas dos beirais serão amarradas com arame de cobre nas duas primeiras fiadas. A argamassa de emassamento das telhas cumeeiras e dos cordões deverá conter pigmento na cor da telha.



PREFEITURA MUNICIPAL DE BELMIRO BRAGA

Estado de Minas Gerais

Rua Joana Claudina, 329 – Centro – CEP: 36126-000

Telefax: (32) 3284-1750

CNPJ: 18.338.129/0001-70

e-mail: licitacao@belmirobraga.mg.gov.br



✉ engenharia@deconengenharia.com.br

📧 engenharia.decon

📍 Rua Henrique Burnier, 41, 303, Mariano
Procópio, Juiz de Fora/MG

☎ (32) 98883-1443



IV. CONSIDERAÇÕES FINAIS

Sinalização provisória da obra, inclusive desvio de tráfego: Com o objetivo de proporcionar segurança para a execução da obra será realizada a sinalização provisória, inclusive desvio de tráfego, sendo que a Contratada deverá apresentar o plano de sinalização, de acordo com as etapas de execução da obra por trechos. Para garantir a correta aplicação das normas de segurança da obra deverão ser adotadas todas as diretrizes a serem definidas pela Prefeitura Municipal. Nenhum serviço deverá ser iniciado sem a implantação prévia da sinalização de segurança, devendo ser rigorosamente observada a sua manutenção enquanto perdurarem as condições de obra que o justifiquem. Recomenda-se especial atenção na manutenção da sinalização horizontal e vertical nos locais de desvio de tráfego.

A obra deverá ser entregue limpa e em total acordo com as especificações acima expostas.

Belmiro Braga – MG, 16 de abril de 2024.

Reinaldo Brum de Souza
ENGENHEIRO CIVIL
CREA-MG 351.037

Reinaldo Brum de Souza

Engenheiro Civil

CREA-MG 351.037/D

José Paulo de Oliveira Franco

Prefeito Municipal de Belmiro Braga



PREFEITURA MUNICIPAL DE BELMIRO BRAGA

Estado de Minas Gerais

Rua Joana Claudina, 329 – Centro – CEP: 36126-000

Telefax: (32) 3284-1750

CNPJ: 18.338.129/0001-70

e-mail: licitacao@belmirobraga.mg.gov.br

ANEXO II

LICITAÇÃO Nº 029/2024 CONCORRÊNCIA Nº 002/2024

MINUTA DO CONTRATO

CONTRATANTE

CNPJ:

Inscrição Estadual:

Razão Social:

Logradouro:

nº:

Complemento:

Bairro:

Cidade:

UF:

CEP:

Tel:

CONTRATADO

CNPJ:

Inscrição Estadual:

Razão Social:

Logradouro:

nº:

Complemento:

Bairro:

Cidade:

UF:

CEP:

Tel:

Pelo presente instrumento, devidamente autorizado no processo administrativo referente à Licitação nº 029/2024, instaurada sob a modalidade de Concorrência nº 002/2024, regido pela lei ordinária nº 14.133/2021 e Decreto Municipal nº 31/2024, pelos preceitos de direito público, e a ele é aplicado, supletivamente, os princípios da teoria geral dos contratos e as disposições de direito privado, o CONTRATANTE autoriza o CONTRATADO a executar o objeto contratual de acordo com as condições estabelecidas no procedimento que deu ensejo a sua contratação e em sua proposta, documentos estes que integram este contrato como se nele estivessem fielmente transcritos.

OBJETO:

Constitui objeto do presente instrumento **Contratação de empresa especializada para construção de banheiros na area externa da Quadra Poliesportiva de Porto das Flores**, e em conformidade com os termos de sua proposta, para cumprimento do especificado abaixo:

ESPECIFICAÇÃO DO OBJETO PRETENDIDO

Nº Item	Unidade	Especificação	Marca	Quant.	Valor Unitário	Valor Total
1						

DOCUMENTOS E ANEXOS:

Integram o presente instrumento, como se nele estivessem fielmente transcritos, a proposta da CONTRATADA, bem como o edital e todo o procedimento desenvolvido.

VALOR OU PREÇO:

Dá-se ao presente instrumento o valor de R\$ _____ (_____).



PREFEITURA MUNICIPAL DE BELMIRO BRAGA

Estado de Minas Gerais

Rua Joana Claudina, 329 – Centro – CEP: 36126-000

Telefax: (32) 3284-1750

CNPJ: 18.338.129/0001-70

e-mail: licitacao@belmirobraga.mg.gov.br

FORMA DE PAGAMENTO:

O preço contratado será pago de acordo com a execução do objeto, numa proporção direta do percentual concluído, sempre atendidas as formalidades estabelecidas pelo art. 60 e SS. da lei ordinária nº 4320/1964, principalmente quanto a liquidação da despesa.

O pagamento será efetivado conforme cronograma de pagamentos expedidos mensalmente pela Administração e em atenção a ordem legal, tendo como regra o desembolso nos dias 10, 20 ou 30 do mês subsequente ao da apresentação do documento fiscal de cobrança.

Com o documento de cobrança (nota fiscal, fatura, duplicata etc.), o contratado deverá apresentar comprovante de regularidade com o INSS, FGTS e com a Justiça do Trabalho, sob pena ver suspenso o direito ao pagamento. Havendo deficiência na instrução dos documentos de cobrança, os prazos começarão a correr a partir do protocolo do documento faltante.

Estando corretamente instruído o pedido, os pagamentos serão regularmente realizados, sendo paralisados ou suspensos na eventualidade de o CONTRATADO paralisar a execução do objeto.

DOTAÇÕES ORÇAMENTÁRIAS:

As despesas com o objeto desta licitação serão suportadas pelas seguintes dotações orçamentárias nº:

- **SECRETARIA DE OBRAS**

4.4.90.52.00.2.03.03.27.812.0006.1.0011-CONSTRUÇÃO E MELHORIAS DE ESPAÇOS ESPORTIVOS

PRAZO:

O prazo para execução do presente instrumento terá início na data de sua assinatura, encerrando-se em___/___/___, ou quando concluído todo o objeto licitado.

CONDIÇÕES GERAIS CONTRATUAIS

PRIMEIRA – DO OBJETO:

1.1 - O objeto contratado deverá obedecer integralmente a esse instrumento. Qualquer alteração somente poderá ser efetuada mediante prévio entendimento, sendo o mesmo consubstanciado em termo aditivo.

SEGUNDA – DO PREÇO OU VALOR:

2.1 - O preço é aquele cotado pelo contratado em sua proposta e na forma contida no procedimento alusivo a sua contratação, sendo considerado completo e abrange mão-de-obra, lucro, tributos de quaisquer natureza ou espécies, tarifas e obrigações trabalhistas e fiscais, não podendo em qualquer fase da execução deste instrumento ser exigido o seu complemento sob estes fundamentos, exceto por adição ao seu objeto mediante assinatura de termo aditivo ou diante das circunstâncias aqui previstas.

2.2 - Será mantido o equilíbrio econômico-financeiro deste contrato diante das



PREFEITURA MUNICIPAL DE BELMIRO BRAGA

Estado de Minas Gerais

Rua Joana Claudina, 329 – Centro – CEP: 36126-000

Telefax: (32) 3284-1750

CNPJ: 18.338.129/0001-70

e-mail: licitacao@belmirobraga.mg.gov.br

seguintes hipóteses e mediante o cumprimento das seguintes formalidades:

2.2.1 - Por reajuste: ao contratado será resguardada a aplicação da variação acumulada do IPCA divulgado pelo IBGE, quando entre a assinatura do contrato e sua execução transcorrerem mais de 12 meses.

§1º O contratado deverá requerer o reajuste até 11º mês, inclusive, de vigência do contrato ou do termo aditivo.

§2º Não sendo requerido o reajuste dentro desse prazo, ou seja, após 11º mês, o CONTRATADO decai do direito de ver reajustado o contrato durante este período.

§3º O reajuste será calculado entre a data da assinatura do contrato ou do último reajuste constante do termo aditivo ao 365º dia de vigência do pacto.

2.2.2 - Por repactuação: ao contratado será resguardada a análise das variações dos custos contratuais majorados entre a data da apresentação da sua proposta a data do pedido, ponderando-se a variação dos custos decorrentes do mercado, a acordo, à convenção ou dissídio coletivo de trabalho ao qual o objeto contratado esteja vinculado e que impactem nos preços propostos.

§1º Ocorrendo a variação dos custos durante a vigência do contrato ou de um termo aditivo, o contratado deverá obrigatoriamente requerer a repactuação dentro desse período de vigência (durante a vigência do contrato ou do respectivo termo aditivo, ainda que a análise recaia na vigência de outro termo aditivo), sendo vedado protocolizar pedido durante a vigência de termo aditivo subsequente.

§2º Não sendo requerida a repactuação dentro desse prazo, o contratado decai do direito a requerê-la sobre os respectivos períodos subsequentes, sendo vedado o deferimento de valores retroativos a vigências de contratos ou termos aditivos já concluídos.

§3º Um novo pedido de repactuação só poderá ser protocolizado transcorrido 1 ano a contar da data da última repactuação ou da proposta.

§4º A repactuação se limitará a reposição dos valores incorridos pelo contratado em razão da superveniência dos eventos estipulados na cláusula 2.2.2.

2.2.3 - Por reequilíbrio econômico-financeiro: é o direito assegurado ao contratado de pedir a avaliação do valor pela execução do objeto, quando sobrevier fato imprevisível ou previsível e de consequências incalculáveis de difícil ponderação pelo contratado, capaz de retardar ou impedir a execução do pactuado, inclusive por impacto direto em seus custos ou despesas, também vinculado a casos de força maior, caso fortuito ou fato do príncipe.

2.2.3.1 - Para a instrução de seu pedido de reequilíbrio, o interessado deverá apresentar:

a) Prova de fato superveniente a elaboração de sua proposta e que tenha causado alteração nos preços do mercado como um todo, não bastando demonstrar apenas a alteração nos preços de seus fornecedores.



PREFEITURA MUNICIPAL DE BELMIRO BRAGA

Estado de Minas Gerais

Rua Joana Claudina, 329 – Centro – CEP: 36126-000

Telefax: (32) 3284-1750

CNPJ: 18.338.129/0001-70

e-mail: licitacao@belmirobraga.mg.gov.br

- b) Notas fiscais ou pesquisa de preços demonstrando a oscilação média do valor do insumo no mercado e não apenas em seu fornecedor.
- c) Notas fiscais demonstrando o valor de aquisição dos insumos antes ou concomitantemente a elaboração de sua proposta e notas fiscais atuais demonstrando o aumento de seu custo, preferencialmente do mesmo fornecedor.
- d) Pedido requerendo apenas a diferença em R\$ entre o valor de compra dos insumos quando elaborou sua proposta e o valor atual.

2.2.3.2 - O reequilíbrio se limitará a recompor efetiva perda incorrida pelo particular que não deve projetar sobre o preço final o percentual que o aumento gerou em seus custos, mas apenas o valor exato que reflita a diferença entre o preço de compra na data de sua proposta com o preço de compra atualmente praticado, conforme seguinte metodologia:

- preço de compra do insumo na dada da licitação ou da formulação da proposta: x .
- preço de compra do insumo atualmente: y .
- valor a ser recomposto: $y - x = z$.
- preço reequilibrado: preço proposto para a Administração Pública: $x + z$.

2.2.3.3 - Não serão deferidos pedidos estruturados em percentuais, mas apenas na forma acima identificada.

§1º Protocolizados os pedidos dentro dos prazos aqui previstos e estando os mesmos devidamente instruídos, a administração disporá de até 30 dias para a sua análise.

§2º Havendo deficiência em sua instrução, os prazos começarão a correr a partir do protocolo do documento faltante.

§3º Estando corretamente instruído o pedido, os seus efeitos correrão a partir da data de deferimento da apostila ou da assinatura do termo aditivo, podendo ser protocolizado outro pedido com escopo similar sobrevindo as hipóteses da cláusula 2.2.3.

2.3 - Registros que não caracterizem alteração do contrato podem ser realizados por simples apostila, dispensada a celebração de termo aditivo, como nas seguintes situações:

- a) variação do valor contratual para fazer face ao reajuste ou à repactuação de preços previstos no próprio contrato;
- b) atualizações, compensações ou penalizações financeiras decorrentes das condições de pagamento previstas no contrato;
- c) alterações na razão ou na denominação social do contratado;
- d) empenho de dotações orçamentárias.



PREFEITURA MUNICIPAL DE BELMIRO BRAGA

Estado de Minas Gerais

Rua Joana Claudina, 329 – Centro – CEP: 36126-000

Telefax: (32) 3284-1750

CNPJ: 18.338.129/0001-70

e-mail: licitacao@belmirobraga.mg.gov.br

TERCEIRA – DAS RESPONSABILIDADES DO CONTRATADO:

3.1 - O CONTRATADO assume por força do presente instrumento a responsabilidade de indenizar o CONTRATANTE dos danos ou prejuízos, inclusive causados a terceiros, em razão de defeitos, erros, falhas e outras irregularidades provenientes de negligência, desídia, má fé ou imperfeição que tornarem objeto contratado impróprio às finalidades a que se destina; tudo isso sem prejuízo da responsabilidade criminal cabível.

3.2 - Além das responsabilidades previstas nesta cláusula, obriga-se, ainda, o CONTRATADO a:

- I. Cumprir as normas gerais e regulamentares de medicina e segurança do trabalho nas suas instalações, inclusive o uso por seus empregados dos equipamentos de proteção individual.**
- II. Cumprir as exigências de reserva de cargos prevista em lei, bem como em outras normas específicas, para pessoa com deficiência, para reabilitado da Previdência Social e para aprendiz, abstendo de contratar trabalho escravo ou de menores e adolescentes, exceto na forma permitida pelo Estatuto da Criança e do Adolescente.**
- III. Não transferir a terceiros, ou subcontratar, o objeto do presente contrato, no todo ou em parte, sem prévia e expressa autorização do CONTRATANTE.**
- IV. Comunicar ao CONTRATANTE qualquer alteração que ocorra na sua constituição.**
- V. Apresentar, sempre que solicitado, as cópias das guias de recolhimento dos encargos previdenciários, fiscais e trabalhistas ou respectivos comprovantes de regularidade.**
- VI. Manter, durante toda a execução do objeto, as condições de habilitação exigidas.**

3.3 - O descumprimento total ou parcial deste contrato, a execução parcial ou a inexecução do objeto licitado, resguardado o direito de defesa, poderá ensejar a aplicação das seguintes sanções ao CONTRATADO, isoladas ou cumuladas:

- a) advertência;**
- b) multa, por cada infração cometida, de até 10% (dez por cento) do valor faturado até a data da ocorrência ou de até 10% (dez por cento) sobre o valor do contrato, que poderá ser retida no pagamento;**
- c) impedimento de licitar e contratar com a Administração Pública promotora desse procedimento por prazo não superior a 3 anos;**
- d) declaração de inidoneidade para licitar ou contratar com a Administração Pública de todos os entes federativos prazo não inferior a 3 anos e não superior a 6 anos.**

§1º A advertência será aplicada quando o contratado der causa à inexecução parcial do contrato, exceto se isso der causa a fato mais grave.



PREFEITURA MUNICIPAL DE BELMIRO BRAGA

Estado de Minas Gerais

Rua Joana Claudina, 329 – Centro – CEP: 36126-000

Telefax: (32) 3284-1750

CNPJ: 18.338.129/0001-70

e-mail: licitacao@belmirobraga.mg.gov.br

§2º A multa será graduada considerando o valor do serviço ou produto não fornecido por mora ou inadimplência do contratado, quando o contratado incorrer em uma das hipóteses previstas no art.155 da lei ordinária nº14133/2021.

§3º O impedimento de licitar e contratar será aplicado ao contratado que incorrer nas condutas previstas nos incisos II, III, IV, V, VI e VII do caput do art.155 da lei ordinária nº14133/2021, quando não se justificar a imposição de penalidade mais grave.

§4º A declaração de inidoneidade para licitar ou contratar será aplicada ao contratado que incorrer nas condutas previstas nos incisos VIII, IX, X, XI e XII art.155 da lei ordinária nº14133/2021, bem como pelas infrações administrativas previstas nos incisos II, III, IV, V, VI e VII do mesmo artigo e que justifiquem a imposição de penalidade mais grave que a sanção referida no parágrafo anterior.

§5º A aplicação do tipo de sanção e a graduação das sanções é ato discricionário da autoridade competente que deve motivar sua decisão considerando:

- a) a natureza e a gravidade da infração cometida;
- b) as peculiaridades do caso concreto;
- c) as circunstâncias agravantes (ser reincidente; agir para ocultar outra infração; agir de forma dissimulada e que dificulta a fiscalização do contrato; agir em conluio com agente público; causando dano ou pânico social; etc.) ou atenuantes (desconhecimento da lei ou regra; agir por motivo de relevante valor social ou moral; ter o contratado procurado espontaneamente minorar as consequências de sua ação reparar o dano; etc.);
- d) os danos que dela provierem para a Administração Pública (interrupção na prestação de serviços públicos comuns ou essenciais; paralisação ou destruição de obras ou do patrimônio público; prejuízo a integridade física de cidadãos etc.).

§6º Se a multa aplicada e as indenizações cabíveis forem superiores ao valor de pagamento eventualmente devido pela Administração ao contratado, além da perda desse valor, a diferença será descontada da garantia prestada ou será cobrada judicialmente através de inscrição em dívida ativa.

§7º A aplicação das sanções aqui previstas não exclui, em hipótese alguma, a obrigação de reparação integral do dano causado à Administração Pública.

3.4 - Para aplicação das sanções aqui previstas será facultada a defesa do interessado no prazo de 15 (quinze) dias úteis, contado da data de sua intimação, podendo ele especificar provas no mesmo período, arcando com as despesas necessárias à sua produção, exceto para oitiva de testemunhas por ele levadas a ADMINISTRAÇÃO.

3.5 - Para a aplicação das sanções de impedimento de licitar e contratar e de declaração de inidoneidade para licitar ou contratar com a Administração Pública,



PREFEITURA MUNICIPAL DE BELMIRO BRAGA

Estado de Minas Gerais

Rua Joana Claudina, 329 – Centro – CEP: 36126-000

Telefax: (32) 3284-1750

CNPJ: 18.338.129/0001-70

e-mail: licitacao@belmirobraga.mg.gov.br

será necessária a instauração de processo de responsabilização, a ser conduzido por comissão composta de 2 (dois) ou mais servidores estáveis, os quais avaliarão os fatos e as circunstâncias, procedendo na forma do item anterior.

3.6 - Instruído o processo de responsabilização, será estruturado parecer conclusivo acerca da responsabilidade ou não do contratado pela comissão, encaminhando-se os autos a autoridade competente para a aplicação da sanção de maior gravidade.

3.7 - Havendo a aplicação de sanção ao contratado, esta será publicada no Cadastro Nacional de Empresas Inidôneas e Suspensas (CEIS) e no Cadastro Nacional de Empresas Punidas (CNEP), sem prejuízo da inserção em outros cadastros e de ser dada ampla publicidade na forma da lei.

3.8 - Será admitida a reabilitação do licitante ou contratado perante quando, cumulativamente:

- a) **promova a reparação integral do dano causado à Administração Pública;**
- b) **proceda ao pagamento da multa efetivamente corrigida e com juros de 1% ao mês;**
- c) **após o transcurso do prazo mínimo de 1 (um) ano da aplicação da penalidade de impedimento de licitar e contratar ou de 3 (três) anos da aplicação da penalidade de declaração ação de inidoneidade de licitar e contratar.**

QUARTA – DAS RESPONSABILIDADES DO CONTRATANTE:

4.1 - Efetuar os pagamentos nos respectivos vencimentos e de acordo com as condições previstas em lei e no procedimento de seleção do contratado.

4.2 - Administração responderá solidariamente pelos encargos previdenciários e subsidiariamente pelos encargos trabalhistas, apenas se houver comprovada falha na fiscalização do cumprimento das obrigações do CONTRATADO.

QUINTA – DA FISCALIZAÇÃO:

5.1 - O objeto licitado será fiscalizado por agente público expressamente designado pelo ADMINISTRAÇÃO, que, entre outras atribuições, atestará a realização do objeto em conformidade com o previsto neste instrumento.

5.2 - A FISCALIZAÇÃO fica impedida de atestar a realização do objeto fora das suas especificações, sem prejuízo das exigências estabelecidas pelos órgãos oficiais que fiscalizam o segmento.

5.2.1 - O objeto realizado em desacordo com as especificações previstas no item anterior, não impede a ação fiscal posterior, não caracteriza novação, não retira garantias convencionais ou legais e permite a retenção de pagamentos.

5.3 - A FISCALIZAÇÃO fica impedida de encaminhar para pagamento a nota fiscal, fatura, duplicata ou documento de cobrança que não atendam rigorosamente às condições previstas neste instrumento e na legislação, sendo certo que qualquer



PREFEITURA MUNICIPAL DE BELMIRO BRAGA

Estado de Minas Gerais

Rua Joana Claudina, 329 – Centro – CEP: 36126-000

Telefax: (32) 3284-1750

CNPJ: 18.338.129/0001-70

e-mail: licitacao@belmirobraga.mg.gov.br

tolerância ou mesmo a inobservância do procedimento ora estabelecido não representará novação ou alteração do que ficou pactuado.

5.4 - Qualquer entendimento entre a FISCALIZAÇÃO e o CONTRATADO será sempre por escrito, não sendo levada em consideração, para nenhum efeito, qualquer alegação fundada em ordens ou declarações verbais ou encaminhadas a agentes públicos sem competência fiscalizatória ou a terceiros.

5.5 - Os entendimentos que redundarem na alteração quantitativa do objeto somente produzirão efeitos quando formalizadas através de termo aditivo, sendo nulas quaisquer deliberações, formais ou informais, que não sejam devidamente autorizadas por este ato.

5.6 - A FISCALIZAÇÃO é exercida no interesse da ADMINISTRAÇÃO e não exclui ou reduz a responsabilidade exclusiva do CONTRATADO, inclusive perante terceiros, por quaisquer irregularidades, as quais, se verificadas, não implicarão em corresponsabilidade da ADMINISTRAÇÃO ou de seus prepostos.

SEXTA – DAS EXONERAÇÕES DE RESPONSABILIDADES:

6.1 - As partes não serão responsáveis pelo inadimplemento que resultar de caso fortuito ou de força maior, assim entendidos os fenômenos naturais, tais como inundações e outros, ou circunstâncias alheias às vontades das partes, imprevisíveis, sempre na medida em que impeçam ou retardem o cumprimento das respectivas obrigações.

6.2 - A parte cuja prestação seja impedida ou retardada por quaisquer dos fatos ou atos acima mencionados, deverá comunicar e provar a ocorrência a outra parte, imediatamente e por escrito, expondo-lhe as razões pelas quais está compelida a sustar ou retardar a execução do pactuado.

6.3 - Cessado o impedimento, retorna-se à execução do objeto, prorrogando-se o prazo contratual pelo número de dias de sua paralisação, ressalvado ao CONTRATANTE a faculdade de extinguir o contrato, nas hipóteses previstas na lei ordinária nº 14133/2021.

SÉTIMA – DA EXTINÇÃO:

7.1 - O presente instrumento poderá ser extinto ocorrendo qualquer uma das hipóteses previstas no art.137 e ss. da lei ordinária nº 14133/2021.

7.2 - A extinção se fará pelas formas e condições previstas na lei acima referida, onde seja resguardado o interesse e os direitos do CONTRATADO na forma ali prevista.

OITAVA – DO FORO:

8.1 - Fica eleito o foro da sede da Administração Pública, com renúncia expressa a qualquer outro, por mais privilegiado que seja, como competente para dirimir quaisquer questões decorrentes da execução deste instrumento.

NONA – DAS DISPOSIÇÕES FINAIS:



PREFEITURA MUNICIPAL DE BELMIRO BRAGA

Estado de Minas Gerais

Rua Joana Claudina, 329 – Centro – CEP: 36126-000

Telefax: (32) 3284-1750

CNPJ: 18.338.129/0001-70

e-mail: licitacao@belmirobraga.mg.gov.br

9.1 - O CONTRATADO, ainda que demandado, administrativa ou judicialmente, não poderá opor ao CONTRATANTE qualquer tributo, seja federal, estadual ou municipal, incidente sobre mão-de-obra, materiais ou peças empregados no objeto, correndo à sua conta exclusiva os pagamentos que sobre esses títulos tiverem sido feitos, ou opor, ainda, qualquer cobrança oriunda de encargos decorrentes de processos que contra si forem instaurados, ainda que por sua natureza sejam suscetíveis de transação.

9.2 - Ocorrendo qualquer das hipóteses previstas na lei ordinária nº 14133/2021, ao CONTRATANTE fica reservado o direito de acrescer ou reduzir, mediante autorização específica, o objeto do presente instrumento, estipulando, na ocasião, preços, prazos e todos os demais elementos indispensáveis à perfeita caracterização da alteração, o que se fará por termo aditivo assinado pelas partes.

9.3 - O não exercício pelas partes de qualquer dos direitos contratuais ou legais, representará ato de mera tolerância e não implicará, com relação a esse instrumento, novação quanto a seus termos ou renúncia ou desistência dos referidos direitos, os quais poderão ser exercidos a qualquer tempo.

E por estarem justos e acordados as partes assinam o presente instrumento, digitado e impresso em 2 (duas) vias de igual forma e teor, para um só efeito e para todos os fins de direito, na data adiante mencionada, juntamente com as testemunhas abaixo.

Belmiro Braga, ____ de _____ de 2024.

Contratante
CPF

Contratado
CPF

Testemunha
CPF

Testemunha
CPF



PREFEITURA MUNICIPAL DE BELMIRO BRAGA

Estado de Minas Gerais

Rua Joana Claudina, 329 – Centro – CEP: 36126-000

Telefax: (32) 3284-1750

CNPJ: 18.338.129/0001-70

e-mail: licitacao@belmirobraga.mg.gov.br

ANEXO III

LICITAÇÃO Nº 029/2024 CONCORRÊNCIA Nº 002/2024

PROPOSTA DE PREÇOS

PROPONENTE

CNPJ:

Inscrição Estadual:

Razão Social:

Logradouro:

nº:

Complemento:

Bairro:

Cidade:

UF:

CEP:

Tel:

PARA CUMPRIMENTO DO OBJETO EM REFERÊNCIA, PROPOMOS O SEGUINTE PREÇO:

ESPECIFICAÇÃO DO OBJETO PRETENDIDO

Nº Item	Quant.	Unid.	Especificação	Valor Unitário	Valor Total
1	1,00	SERV.	CONTRATAÇÃO DE EMPRESA ESPECIALIZADA PARA CONSTRUÇÃO DE BANHEIROS NA AREA EXTERNA DA QUADRA POLIESPORTIVA DE PORTO DAS FLORES.		

VALIDADE DA PROPOSTA:

A validade da presente proposta é de 60 dias.

DECLARAÇÃO:

Declaro ter tomado conhecimento do instrumento convocatório relativo ao procedimento em referência, estar ciente dos critérios de julgamento do certame e da forma de fornecimento e pagamento estabelecidos para remunerar a execução do objeto licitado, bem como o valor proposto leva em consideração o cumprimento da integralidade dos custos para atendimento dos direitos trabalhistas assegurados na Constituição Federal, nas leis trabalhistas, nas normas infralegais, nas convenções coletivas de trabalho e nos termos de ajustamento de conduta vigentes na data de entrega das propostas.

Local _____, Data ____/____/____.

Assinatura do Responsável pela Empresa

Identidade: _____

CPF: _____

Cargo: _____



PREFEITURA MUNICIPAL DE BELMIRO BRAGA

Estado de Minas Gerais

Rua Joana Claudina, 329 – Centro – CEP: 36126-000

Telefax: (32) 3284-1750

CNPJ: 18.338.129/0001-70

e-mail: licitacao@belmirobraga.mg.gov.br

ANEXO IV

LICITAÇÃO Nº 029/2024 CONCORRÊNCIA Nº 002/2024

CRENCIAMENTO DE PREPOSTO

PROPONENTE

CNPJ:

Inscrição Estadual:

Razão Social:

Logradouro:

nº:

Complemento:

Bairro:

Cidade:

UF:

CEP:

Tel:

Para os fornecimentos objeto da licitação em referência, credenciamos o(a) Sr(a). portador(a) da célula de identidade nº _____, expedida pela _____, outorgando-lhe plenos poderes para representá-la na sessão pública da Concorrência nº 002/2024 – Processo nº 029/2024, em especial para formular lances verbais e para interpor recursos ou deles desistir.

Por oportuno, a outorgante declara, sob as penas da lei, a inexistência de fato impeditivo de sua participação no citado certame; declarando-se, ainda, ciente de todas as disposições relativas à licitação em causa e sua plena concordância com as condições constantes no edital.

Local _____, **Data** ____/____/____.

Assinatura do Responsável pela Empresa

Identidade: _____

CPF: _____

Cargo: _____



PREFEITURA MUNICIPAL DE BELMIRO BRAGA

Estado de Minas Gerais

Rua Joana Claudina, 329 – Centro – CEP: 36126-000

Telefax: (32) 3284-1750

CNPJ: 18.338.129/0001-70

e-mail: licitacao@belmirobraga.mg.gov.br

ANEXO V

LICITAÇÃO Nº 029/2024 CONCORRÊNCIA Nº 002/2024

INFORMAÇÕES DE E-MAILS

PROPONENTE

CNPJ:

Inscrição Estadual:

Razão Social:

Logradouro:

nº:

Complemento:

Bairro:

Cidade:

UF:

CEP:

Tel:

DECLARA-SE que o proponente acima qualificado possui o(s) endereço(s) eletrônico(s) (e-mail) abaixo relacionado(s) para remessa de dados relativos às decisões emitidas pela comissão e informações necessárias ao correto andamento do processo licitatório.

E-mail (s): _____

Local _____, **Data** ____/____/____.

Assinatura do Responsável pela Empresa

Identidade: _____

CPF: _____

Cargo: _____



PREFEITURA MUNICIPAL DE BELMIRO BRAGA

Estado de Minas Gerais

Rua Joana Claudina, 329 – Centro – CEP: 36126-000

Telefax: (32) 3284-1750

CNPJ: 18.338.129/0001-70

e-mail: licitacao@belmirobraga.mg.gov.br

ANEXO VI

LICITAÇÃO Nº 029/2024 CONCORRÊNCIA Nº 002/2024

DECLARAÇÃO DE INTEIRO TEOR

PROPONENTE

CNPJ:

Inscrição Estadual:

Razão Social:

Logradouro:

nº:

Complemento:

Bairro:

Cidade:

UF:

CEP:

Tel:

Declaro, para os fins de direito, que conheço o teor do Edital da Concorrência nº 002/2024, e submeto-me às condições e exigências inseridas no mesmo, nada existindo que possa colocar impedimentos à sua finalidade.

E, para que esta declaração surta os seus jurídicos e legais efeitos, vai a mesma devidamente datada e assinada.

Local _____, **Data** ____/____/____.

Assinatura do Responsável pela Empresa

Identidade: _____

CPF: _____

Cargo: _____



PREFEITURA MUNICIPAL DE BELMIRO BRAGA

Estado de Minas Gerais

Rua Joana Claudina, 329 – Centro – CEP: 36126-000

Telefax: (32) 3284-1750

CNPJ: 18.338.129/0001-70

e-mail: licitacao@belmirobraga.mg.gov.br

ANEXO VII

LICITAÇÃO Nº 029/2024 CONCORRÊNCIA Nº 002/2024

DECLARAÇÃO DE EMPREGADOR

PROPONENTE

CNPJ:

Inscrição Estadual:

Razão Social:

Logradouro:

nº:

Complemento:

Bairro:

Cidade:

UF:

CEP:

Tel:

A empresa _____, inscrita no CNPJ nº _____, por intermédio de seu representante legal o(a) Sr(a) _____, portador(a) da Identidade nº _____, e do CPF nº _____, DECLARA, sob pena da Lei em cumprimento ao disposto no inciso XXXIII, do art. 7º da Constituição da República, que não emprega menor de dezoito anos em trabalho noturno, perigoso ou insalubre e não emprega menor de dezesseis anos.

Ressalva: emprega menor, a partir de quatorze anos, na condição de aprendiz(...).

Local _____, **Data** ____/____/____.

Assinatura do Responsável pela Empresa

Identidade: _____

CPF: _____

Cargo: _____



PREFEITURA MUNICIPAL DE BELMIRO BRAGA

Estado de Minas Gerais

Rua Joana Claudina, 329 – Centro – CEP: 36126-000

Telefax: (32) 3284-1750

CNPJ: 18.338.129/0001-70

e-mail: licitacao@belmirobraga.mg.gov.br

ANEXO VIII

LICITAÇÃO Nº 029/2024 CONCORRÊNCIA Nº 002/2024

MODELO DE DECLARAÇÃO DE INEXISTÊNCIA DE FATO IMPEDITIVO DA HABILITAÇÃO

PROPONENTE

CNPJ:

Inscrição Estadual:

Razão Social:

Logradouro:

nº:

Complemento:

Bairro:

Cidade:

UF:

CEP:

Tel:

A empresa _____, inscrita no CNPJ nº _____, sediada à _____, declara, sob as penas da Lei, que até a presente data inexistem fatos impeditivos para sua habilitação no presente Processo - Licitatório nº 029/2024 - Modalidade Concorrência nº 002/2024, pois não foi declarada inidônea para licitar por ato do Poder Público, não está impedida de transacionar com a Administração Pública, não foi apenada com rescisão de contrato por deficiência na prestação dos serviços, por impontualidade em entregas ou em condições impeditivas previstas no art.14 da lei de licitações e contratos, bem como se responsabiliza pela veracidade e autenticidade dos documentos apresentados, além de cumprir as exigências de reserva de cargos para pessoa com deficiência e para reabilitado da Previdência Social, previstas em lei e em outras normas específicas.

Está ciente da obrigatoriedade de declarar ocorrências posteriores.

Local _____, Data ____/____/____.

Assinatura do Responsável pela Empresa

Identidade: _____

CPF: _____

Cargo: _____



PREFEITURA MUNICIPAL DE BELMIRO BRAGA

Estado de Minas Gerais

Rua Joana Claudina, 329 – Centro – CEP: 36126-000

Telefax: (32) 3284-1750

CNPJ: 18.338.129/0001-70

e-mail: licitacao@belmirobraga.mg.gov.br

ANEXO IX

LICITAÇÃO Nº 029/2024 CONCORRÊNCIA Nº 002/2024

DECLARAÇÃO DE MICROEMPRESA OU EMPRESA DE PEQUENO PORTE

PROPONENTE

CNPJ:

Inscrição Estadual:

Razão Social:

Logradouro:

nº:

Complemento:

Bairro:

Cidade:

UF:

CEP:

Tel:

A empresa _____, inscrita no CNPJ nº _____, por intermédio de seu representante legal o(a) Sr(a) _____, portador(a) da Identidade nº _____, e do CPF nº _____, DECLARA, sob as penas da Lei, que cumpre os requisitos legais para a qualificação como MICROEMPRESA - ME/EMPRESA DE PEQUENO PORTE - EPP, estando apta a usufruir do tratamento favorecido estabelecido nos artigos 42 à 49 da lei complementar nº123/2006.

Local _____, Data ____/____/____.

Assinatura do Responsável pela Empresa

Identidade: _____

CPF: _____

Cargo: _____