



# PREFEITURA MUNICIPAL DE BELMIRO BRAGA

Estado de Minas Gerais

Rua Joana Claudina, 329 - Centro - CEP: 36126-000

Telefax: (32) 3284-1750

CNPJ: 18.338.129/0001-70

e-mail: [licitacao@belmirobraga.mg.gov.br](mailto:licitacao@belmirobraga.mg.gov.br)

## PROCESSO LICITATÓRIO Nº 050/2026 PREGÃO ELETRÔNICO Nº 016/2026

### PREÂMBULO

**CONTRATANTE:** PREFEITURA MUNICIPAL DE BELMIRO BRAGA/MG

**OBJETO:** Contratação de empresa especializada para execução das obras de pavimentação de vias urbanas no município de Belmiro Braga, compreendendo o prolongamento da Avenida Tomaz de Souza, incluindo serviços de terraplenagem, regularização e compactação do subleito, pavimentação em piso intertravado sextavado, implantação de meio-fio, sarjetas, sistema de drenagem pluvial, sinalização viária horizontal e vertical, conforme especificações e quantitativos estabelecidos neste documento.

**VALOR ESTIMADO DA OBRA:** O valor estimado da contratação é de R\$ 398.005,36 (trezentos e noventa e oito mil cinco reais e trinta e seis centavos).

**DATA E HORÁRIO DO RECEBIMENTO DE PROPOSTAS:** Do dia 24/06/2026 às 09h00min ao dia 10/07/2026 às 09h25min (horário de Brasília).

**DATA DA SESSÃO PÚBLICA:** Dia 10/07/2026 às 09h30min (horário de Brasília).

**REGIME DA CONTRATAÇÃO:** Empreitada por menor Preço Global.

**CRITÉRIO DE JULGAMENTO:** Menor Preço Global.

**MODO DE DISPUTA:** Aberto.

**AMPLA CONCORRÊNCIA:** Sim.

**DAS FASES DO PROCEDIMENTO:** Edital com inversão de fase (art. 17, §1º da Lei 14.133/2021).

**DAS GARANTIAS:** Será exigida garantia da proposta, do contrato e adicional caso necessário.

**INTERVALO MÍNIMO ENTRE LANCES:** 1% (um por cento).

**LOCAL DA SESSÃO PÚBLICA:** Plataforma: <https://www.bll.org.br/>



# PREFEITURA MUNICIPAL DE BELMIRO BRAGA

Estado de Minas Gerais

Rua Joana Claudina, 329 - Centro - CEP: 36126-000

Telefax: (32) 3284-1750

CNPJ: 18.338.129/0001-70

e-mail: [licitacao@belmirobraga.mg.gov.br](mailto:licitacao@belmirobraga.mg.gov.br)

## EDITAL

### 1. DO OBJETO

1.1. O objeto da presente licitação é a Contratação de empresa especializada para execução das obras de pavimentação de vias urbanas no município de Belmiro Braga, compreendendo o prolongamento da Avenida Tomaz de Souza, incluindo serviços de terraplenagem, regularização e compactação do subleito, pavimentação em piso intertravado sextavado, implantação de meio-fio, sarjetas, sistema de drenagem pluvial, sinalização viária horizontal e vertical, quantidades e exigências estabelecidas neste Edital e seus anexos.

### 2. DA PARTICIPAÇÃO NA PREGÃO

2.1. Os interessados em participar desta PREGÃO deverão credenciar-se, previamente, perante o sistema eletrônico provido pela BLLcompras, por meio do sítio <https://www.bll.org.br/>, onde poderão obter maiores informações, podendo sanar eventuais dúvidas pela central de atendimentos do Portal.

2.1.1. Para ter acesso ao sistema eletrônico, os interessados deverão dispor de chave de identificação e senha pessoal, obtidas junto ao provedor do sistema eletrônico, onde também deverão se informar a respeito do seu funcionamento e regulamento, obtendo instruções detalhadas para sua correta utilização.

2.1.2. O licitante responsabiliza-se exclusiva e formalmente pelas transações efetuadas em seu nome, assume como firmes e verdadeiras suas propostas e seus lances, inclusive os atos praticados diretamente ou por seu representante, excluída a responsabilidade do provedor do sistema ou do(a) Município de Belmiro Braga por eventuais danos decorrentes de uso indevido das credenciais de acesso, ainda que por terceiros.

2.1.3. Caso seja adotado o Sistema de Compras do Governo Federal, os interessados deverão atender às condições exigidas no cadastramento no SICAF até o terceiro dia útil anterior à data prevista para recebimento das propostas.

2.2. É de responsabilidade do cadastrado conferir a exatidão dos seus dados cadastrais no sistema eletrônico relacionado nos itens anteriores e mantê-los atualizados junto aos órgãos responsáveis pela informação, devendo proceder, imediatamente, à correção ou à alteração dos registros tão logo identifique incorreção ou aqueles se tornem desatualizados.

2.2.1. A não observância do disposto no item anterior poderá ensejar desclassificação no momento da habilitação.

### 2.3. Esta licitação será de participação ampla.

2.3.1. Será concedido tratamento favorecido para as microempresas e empresas de pequeno porte nos limites previstos da Lei Complementar nº 123, de 2006.

### 2.4. Não poderão disputar esta licitação:

2.4.1. aquele que não atenda às condições deste Edital e seus anexos;

2.4.2. aquele que deixar de apresentar a caução;

2.4.3. autor do anteprojeto, do projeto básico ou do projeto executivo, pessoa física ou jurídica, quando a licitação versar sobre fornecimento de bens a ele relacionados;

2.4.4. empresa, isoladamente ou em consórcio, responsável pela elaboração do projeto básico ou do projeto executivo, ou empresa da qual o autor do projeto seja dirigente, gerente, controlador, acionista ou detentor de mais de 5% (cinco por cento) do capital com direito a voto, responsável técnico ou subcontratado, quando a licitação versar sobre fornecimento de bens a ela necessários;

2.4.5. pessoa física ou jurídica que se encontre, ao tempo da licitação, impossibilitada de participar da licitação em decorrência de sanção que lhe foi imposta;

2.4.6. aquele que mantenha vínculo de natureza técnica, comercial, econômica, financeira, trabalhista ou civil com dirigente do órgão ou entidade contratante ou com agente público que desempenhe função



# PREFEITURA MUNICIPAL DE BELMIRO BRAGA

Estado de Minas Gerais

Rua Joana Claudina, 329 - Centro - CEP: 36126-000

Telefax: (32) 3284-1750

CNPJ: 18.338.129/0001-70

e-mail: [licitacao@belmirobraga.mg.gov.br](mailto:licitacao@belmirobraga.mg.gov.br)

na licitação ou atue na fiscalização ou na gestão do contrato, ou que deles seja cônjuge, companheiro ou parente em linha reta, colateral ou por afinidade, até o terceiro grau;

2.4.7. empresas controladoras, controladas ou coligadas, nos termos da Lei nº 6.404, de 15 de dezembro de 1976, concorrendo entre si;

2.4.8. pessoa física ou jurídica que, nos 5 (cinco) anos anteriores à divulgação do edital, tenha sido condenada judicialmente, com trânsito em julgado, por exploração de trabalho infantil, por submissão de trabalhadores a condições análogas às de escravo ou por contratação de adolescentes nos casos vedados pela legislação trabalhista;

2.4.9. agente público do órgão ou entidade licitante;

2.4.10. pessoas jurídicas reunidas em **consórcio**<sup>1</sup> e **cooperativas**<sup>2</sup>;

2.4.11. Organizações da Sociedade Civil de Interesse Público - OSCIP, atuando nessa condição;

2.4.12. Não poderá participar, direta ou indiretamente, da licitação ou da execução do contrato agente público do órgão ou entidade contratante, devendo ser observadas as situações que possam configurar conflito de interesses no exercício ou após o exercício do cargo ou emprego, nos termos da legislação que disciplina a matéria, conforme § 1º do art. 9º da Lei n.º 14.133, de 2021.

2.5. O impedimento de que trata o item 2.4.5 será também aplicado ao licitante que atue em substituição a outra pessoa, física ou jurídica, com o intuito de burlar a efetividade da sanção a ela aplicada, inclusive a sua controladora, controlada ou coligada, desde que devidamente comprovado o ilícito ou a utilização fraudulenta da personalidade jurídica do licitante.

2.6. A critério da Administração e exclusivamente a seu serviço, o autor dos projetos e a empresa a que se referem os itens 2.4.3 e 2.4.4 poderão participar no apoio das atividades de planejamento da contratação, de execução da licitação ou de gestão do contrato, desde que sob supervisão exclusiva de agentes públicos do órgão ou entidade.

2.7. Equiparam-se aos autores do projeto as empresas integrantes do mesmo grupo econômico.

2.8. O disposto nos itens 2.4.3 e 2.4.4 não impede a licitação ou a contratação que inclua como encargo do contratado a elaboração do projeto básico e do projeto executivo, nas contratações integradas, e do projeto executivo, nos demais regimes de execução.

2.9. Em licitações e contratações realizadas no âmbito de projetos e programas parcialmente financiados por agência oficial de cooperação estrangeira ou por organismo financeiro internacional com recursos do financiamento ou da contrapartida nacional, não poderá participar pessoa física ou jurídica que integre o rol de pessoas sancionadas por essas entidades ou que seja declarada inidônea nos termos da Lei nº 14.133/2021.

2.10. A vedação de que trata o item 2.4.8 estende-se a terceiro que auxilie a condução da contratação na qualidade de integrante de equipe de apoio, profissional especializado ou funcionário ou representante de empresa que preste assessoria técnica.

---

<sup>1</sup> **Nota Explicativa 1:** Considerando que é ato discricionário da Administração diante da avaliação de conveniência e oportunidade no caso concreto; e considerando que existem no mercado diversas empresas com potencial para atender satisfatoriamente às exigências previstas neste edital, entende-se que é conveniente a vedação de participação de empresas em "consórcio" na PREGÃO em tela.

<sup>2</sup> **Nota Explicativa 2:** SÚMULA TCU 281: É vedada a participação de cooperativas em licitação quando, pela natureza do serviço ou pelo modo como é usualmente executado no mercado em geral, houver necessidade de subordinação jurídica entre o obreiro e o contratado, bem como de pessoalidade e habitualidade. Além disso por meio do Parecer n. 00002/2023/DECOR/CGU/AGU: "I – Mesmo para as licitações sob a égide da Lei nº 14.133/2021, legítimo o entendimento de que a União deve se abster de celebrar contratos administrativos com cooperativas de trabalho nas hipóteses em que a execução dos serviços terceirizados, por sua própria natureza, demande vínculo de emprego dos trabalhadores em relação à contratada."



# PREFEITURA MUNICIPAL DE BELMIRO BRAGA

Estado de Minas Gerais

Rua Joana Claudina, 329 - Centro - CEP: 36126-000

Telefax: (32) 3284-1750

CNPJ: 18.338.129/0001-70

e-mail: [licitacao@belmirobraga.mg.gov.br](mailto:licitacao@belmirobraga.mg.gov.br)

**2.11. DA GARANTIA DA PROPOSTA** - Para poder participar do processo, nos termos do artigo 58 da Lei Federal n.º 14.133/2021, a Empresa deverá realizar, a Garantia da Proposta, limitada a 1% (um inteiro por cento) do valor estimado do objeto definido neste edital em R\$ 398.005,36 (trezentos e noventa e oito mil cinco reais e trinta e seis centavos), deverá ser recolhida pela licitante, sob uma das modalidades previstas no parágrafo 1º do artigo 96 da Lei Federal n.º 14.133/2021.

2.12. O procedimento de devolução da garantia obedecerá às regras do art. 58, §§2º e 3º da Lei Federal nº 14.133/2021.

2.13. A garantia da proposta quando feito através de instituição bancária, a apólice, carta ou documento semelhantes deverá constar como beneficiário o Município de Belmiro Braga, devendo ainda estar devidamente quitada antes da data da sessão, devendo o licitante apresentar o respectivo comprovante de pagamento.

## 3. DA INVERSÃO DE FASES – HABILITAÇÃO

3.1. A presente licitação será realizada com INVERSÃO DE FASES, permitida no art. 17, §1º da NLLC, **DEVENDO A HABILITAÇÃO DOS LICITANTES PRECEDER A FASE DE APRESENTAÇÃO DE PROPOSTAS E LANCES, EM BUSCA DA MELHOR PRESTAÇÃO DOS SERVIÇOS QUE COMPÕEM O OBJETO DESTA CERTAME.**

3.2. A Lei 14.133, em seu artigo 17, §§ 1º e 3º, estabelece que a fase de lances deve preceder a habilitação. No entanto, em situações específicas, **como no caso de obras de infraestrutura urbana essenciais para a mobilidade, segurança viária e desenvolvimento urbano, a Administração entendeu ser mais prudente e benéfico qualificar previamente as empresas interessadas, garantindo que apenas licitantes com capacidade técnica e econômico-financeira comprovada participem da etapa competitiva**, a inversão das fases se mostra uma alternativa mais eficaz. Isso ocorre porque, em diversos processos licitatórios, empresas sem capital social adequado ou sem comprovação técnica acabam apresentando lances mais baixos e sendo declaradas vencedoras. Porém, na fase de habilitação, constata-se que não atendem aos requisitos do edital, resultando em atrasos irreversíveis, riscos de perda do objeto devido à expiração de prazos ou, em muitos casos, no fracasso da licitação.

3.3. A inversão de fases terá como benefícios a verificação prévia da qualificação técnica, da experiência e da qualidade dos serviços prestados pelos licitantes, em busca de atender aos parâmetros mínimos de qualidade definidos no Termo de Referência, na tentativa de evitar a mácula no preço com a realização da disputa de lances antes do julgamento da capacidade de execução do objeto. Assim, a disputa ocorrerá após a análise da habilitação dos licitantes, sendo o **Menor preço Global** o critério decisivo na escolha da melhor proposta para a administração.

3.3.1 - Os **benefícios** decorrentes desta escolha são:

- **Mitigação de Riscos:** Garante-se que apenas empresas com comprovada capacidade técnica e saúde financeira participem da disputa de preços, evitando propostas de licitantes que seriam posteriormente inabilitadas, o que poderia atrasar ou frustrar o certame.
- **Otimização da Análise:** Concentra a análise de propostas apenas entre um universo de licitantes já validados, conferindo maior segurança e qualidade à fase de lances.
- **Segurança para o Contrato Futuro:** Assegura que o preço a ser registrado ao final do processo virá de uma empresa com plenas condições de honrar seus compromissos, minimizando o risco de falhas no fornecimento ao longo da vigência da ata.

## 4. DA APRESENTAÇÃO DA PROPOSTA E DOS DOCUMENTOS DE HABILITAÇÃO

4.1. Na presente licitação, **a fase de habilitação sucederá** as fases de apresentação de propostas e lances e de julgamento.

4.1.1. Os documentos listados no item da HABILITAÇÃO deverão ser anexados na PLATAFORMA ELETRONICA juntamente com a proposta, previamente à abertura da sessão pública e sua ausência ensejará em desclassificação.



# PREFEITURA MUNICIPAL DE BELMIRO BRAGA

Estado de Minas Gerais

Rua Joana Claudina, 329 - Centro - CEP: 36126-000

Telefax: (32) 3284-1750

CNPJ: 18.338.129/0001-70

e-mail: [licitacao@belmirobraga.mg.gov.br](mailto:licitacao@belmirobraga.mg.gov.br)

4.2. Os licitantes encaminharão, exclusivamente por meio do sistema eletrônico, a **proposta com o preço, planilha e cronograma**, conforme o critério de julgamento adotado neste Edital, até a data e o horário estabelecidos para abertura da sessão pública.

4.3. Caso a fase de habilitação anteceda as fases de apresentação de propostas e lances, os licitantes encaminharão, na forma e no prazo estabelecidos no item anterior, simultaneamente os documentos de habilitação e a proposta com o preço, observado o disposto no item 7.1 deste Edital.

4.4. No cadastramento da proposta inicial, o licitante declarará, em campo próprio do sistema, que:

4.4.1. está ciente e concorda com as condições contidas no edital e seus anexos, bem como de que a proposta apresentada compreende a integralidade dos custos para atendimento dos direitos trabalhistas assegurados na Constituição Federal, nas leis trabalhistas, nas normas infralegais, nas convenções coletivas de trabalho e nos termos de ajustamento de conduta vigentes na data de sua entrega em definitivo e que cumpre plenamente os requisitos de habilitação definidos no instrumento convocatório.

4.4.2. não emprega menor de 18 anos em trabalho noturno, perigoso ou insalubre e não emprega menor de 16 anos, salvo menor, a partir de 14 anos, na condição de aprendiz, nos termos do artigo 7º, XXXIII, da Constituição.

4.4.3. não possui, em sua cadeia produtiva, empregados executando trabalho degradante ou forçado, observando o disposto nos incisos III e IV do art. 1º e no inciso III do art. 5º da Constituição Federal.

4.4.4. cumpre as exigências de reserva de cargos para pessoa com deficiência e para reabilitado da Previdência Social, previstas em lei e em outras normas específicas.

4.5. O fornecedor enquadrado como microempresa e empresa de pequeno porte deverá declarar, ainda, em campo próprio do sistema eletrônico, que cumpre os requisitos estabelecidos no artigo 3º da Lei Complementar nº 123, de 2006, estando apto a usufruir do tratamento favorecido estabelecido em seus arts. 42 a 49, observado o disposto nos §§ 1º ao 3º do art. 4º, da Lei n.º 14.133, de 2021.

4.5.1. no item exclusivo para participação de microempresas e empresas de pequeno porte, a assinalação do campo “não” impedirá o prosseguimento no certame, para aquele item;

4.5.2. nos itens em que a participação não for exclusiva para microempresas e empresas de pequeno porte, a assinalação do campo “não” apenas produzirá o efeito de o licitante não ter direito ao tratamento favorecido previsto na Lei Complementar nº 123, de 2006, mesmo que microempresa, empresa de pequeno porte ou sociedade cooperativa.

4.6. A falsidade da declaração de que trata os itens 4.4 ou 4.5 sujeitará o licitante às sanções previstas na Lei nº 14.133, de 2021, e neste Edital.

4.7. Os licitantes poderão retirar ou substituir a proposta ou, na hipótese de a fase de habilitação anteceder as fases de apresentação de propostas e lances e de julgamento, os documentos de habilitação anteriormente inseridos no sistema, até a abertura da sessão pública.

4.8. Não haverá ordem de classificação na etapa de apresentação da proposta e dos documentos de habilitação pelo licitante, o que ocorrerá somente após os procedimentos de abertura da sessão pública e da fase de envio de lances.

4.9. Serão disponibilizados para acesso público os documentos que compõem a proposta dos licitantes convocados para apresentação de propostas, após a fase de envio de lances.

4.10. Desde que disponibilizada a funcionalidade no sistema, o licitante poderá parametrizar o seu valor final mínimo quando do cadastramento da proposta e obedecerá às seguintes regras:

4.10.1. a aplicação do intervalo mínimo de diferença de valores ou de percentuais entre os lances, que incidirá tanto em relação aos lances intermediários quanto em relação ao lance que cobrir a melhor oferta; e



# PREFEITURA MUNICIPAL DE BELMIRO BRAGA

Estado de Minas Gerais

Rua Joana Claudina, 329 - Centro - CEP: 36126-000

Telefax: (32) 3284-1750

CNPJ: 18.338.129/0001-70

e-mail: [licitacao@belmirobraga.mg.gov.br](mailto:licitacao@belmirobraga.mg.gov.br)

4.10.2. os lances serão de envio automático pelo sistema, respeitado o valor final mínimo estabelecido e o intervalo de que trata o subitem acima.

4.11. O valor final mínimo parametrizado no sistema poderá ser alterado pelo fornecedor durante a fase de disputa, sendo vedado:

4.11.1. valor superior a lance já registrado pelo fornecedor no sistema, quando adotado o critério de julgamento por menor preço; e

4.12. O valor final mínimo parametrizado na forma do item 3.10 possuirá caráter sigiloso para os demais fornecedores e para o órgão ou entidade promotora da licitação, podendo ser disponibilizado estrita e permanentemente aos órgãos de controle externo e interno.

4.13. Caberá ao licitante interessado em participar da licitação acompanhar as operações no sistema eletrônico durante o processo licitatório e se responsabilizar pelo ônus decorrente da perda de negócios diante da inobservância de mensagens emitidas pela Administração ou de sua desconexão.

4.14. O licitante deverá comunicar imediatamente ao provedor do sistema qualquer acontecimento que possa comprometer o sigilo ou a segurança, para imediato bloqueio de acesso.

**4.15. DA GARANTIA DA PROPOSTA** - Para poder participar do processo, nos termos do artigo 58 da Lei Federal n.º 14.133/2021, a Empresa deverá realizar, a Garantia da Proposta, limitada a 1% (um inteiro por cento) do valor estimado do objeto da concessão definido neste edital em R\$ 398.005,36 (trezentos e noventa e oito mil cinco reais e trinta e seis centavos), deverá ser recolhida pela licitante, sob uma das modalidades previstas no parágrafo 1º do artigo 96 da Lei Federal n.º 14.133/2021.

4.16. O procedimento de devolução da garantia obedecerá às regras do art. 58, §§2º e 3º da Lei Federal nº 14.133/2021.

4.17. A garantia da proposta quando feito através de instituição bancária, a apólice, carta ou documento semelhantes deverá constar como beneficiário o Município de Belmiro Braga, devendo ainda estar devidamente quitada antes da data da sessão, devendo o licitante apresentar o respectivo comprovante de pagamento.

## 5. DO PREENCHIMENTO DA PROPOSTA

5.1. O licitante deverá enviar sua proposta mediante o preenchimento, no sistema eletrônico, dos seguintes campos:

5.1.1. valor, conforme definido neste edital e na plataforma de realização da PREGÃO;

5.1.2. Descrição do objeto, contendo as informações similares à especificação do Projeto Básico e termo de referência;

5.1.3 - A licitante deverá consignar, na forma expressa no sistema eletrônico, o preço total para execução do objeto a ser contratado (em único item), observados o quantitativo e a unidade de prestação de serviço especificados na Planilha de Quantitativos e Planilha Orçamentária Anexo do projeto básico.

5.2. Todas as especificações do objeto contidas na proposta vinculam o licitante.

5.3. Nos valores propostos estarão inclusos todos os custos operacionais, encargos previdenciários, trabalhistas, tributários, comerciais e quaisquer outros que incidam direta ou indiretamente na execução do objeto.

5.4. Os preços ofertados, tanto na proposta inicial, quanto na etapa de lances, serão de exclusiva responsabilidade do licitante, não lhe assistindo o direito de pleitear qualquer alteração, sob alegação de erro, omissão ou qualquer outro pretexto.



# PREFEITURA MUNICIPAL DE BELMIRO BRAGA

Estado de Minas Gerais

Rua Joana Claudina, 329 - Centro - CEP: 36126-000

Telefax: (32) 3284-1750

CNPJ: 18.338.129/0001-70

e-mail: [licitacao@belmirobraga.mg.gov.br](mailto:licitacao@belmirobraga.mg.gov.br)

5.5. Se o regime tributário da empresa implicar o recolhimento de tributos em percentuais variáveis, a cotação adequada será a que corresponde à média dos efetivos recolhimentos da empresa nos últimos doze meses.

5.6. Independentemente do percentual de tributo inserido na planilha, no pagamento serão retidos na fonte os percentuais estabelecidos na legislação vigente.

5.7. A apresentação das propostas implica obrigatoriedade do cumprimento das disposições nelas contidas, em conformidade com o que dispõe o Projeto Básico, assumindo o proponente o compromisso de executar o objeto licitado nos seus termos, bem como de fornecer os materiais, equipamentos, ferramentas e utensílios necessários, em quantidades e qualidades adequadas à perfeita execução contratual, promovendo, quando requerido, sua substituição.

5.8. O prazo de validade da proposta não será inferior a 60 (sessenta) dias, a contar da data de sua apresentação.

## **6. DA ABERTURA DA SESSÃO, CLASSIFICAÇÃO DAS PROPOSTAS E FORMULAÇÃO DE LANCES**

6.1. A abertura da presente licitação dar-se-á automaticamente em sessão pública, por meio de sistema eletrônico, na data, horário e local indicados neste Edital.

6.2. Os licitantes poderão retirar ou substituir a proposta ou os documentos de habilitação, quando for o caso, anteriormente inseridos no sistema, até a abertura da sessão pública.

6.2.1. Será desclassificada a proposta que identifique o licitante.

6.2.2. A desclassificação será sempre fundamentada e registrada no sistema, com acompanhamento em tempo real por todos os participantes.

6.2.3. A não desclassificação da proposta não impede o seu julgamento definitivo em sentido contrário, levado a efeito na fase de aceitação.

6.3. O sistema ordenará automaticamente as propostas classificadas, sendo que somente estas participarão da fase de lances.

6.4. O sistema disponibilizará campo próprio para troca de mensagens entre o Pregoeiro e os licitantes.

6.5. Iniciada a etapa competitiva, os licitantes deverão encaminhar lances exclusivamente por meio de sistema eletrônico, sendo imediatamente informados do seu recebimento e do valor consignado no registro.

6.6. O lance deverá ser ofertado pelo valor Total conforme critério de julgamento.

6.7. Os licitantes poderão oferecer lances sucessivos, observando o horário fixado para abertura da sessão e as regras estabelecidas no Edital.

6.8. O licitante somente poderá oferecer lance de valor inferior ao último por ele ofertado e registrado pelo sistema.

**6.9. O intervalo mínimo de diferença de valores ou percentuais entre os lances, que incidirá tanto em relação aos lances intermediários quanto em relação à proposta que cobrir a melhor oferta deverá ser de 1% (um por cento).**

6.10. O licitante poderá, uma única vez, excluir seu último lance ofertado, no intervalo de quinze segundos após o registro no sistema, na hipótese de lance inconsistente ou inexecutável.

**6.11. O procedimento seguirá de acordo com o modo de disputa adotado neste edital.**

6.12. Caso seja adotado para o envio de lances na Pregão eletrônica o modo de disputa “aberto”, os licitantes apresentarão lances públicos e sucessivos, com prorrogações.



# PREFEITURA MUNICIPAL DE BELMIRO BRAGA

Estado de Minas Gerais

Rua Joana Claudina, 329 - Centro - CEP: 36126-000

Telefax: (32) 3284-1750

CNPJ: 18.338.129/0001-70

e-mail: [licitacao@belmirobraga.mg.gov.br](mailto:licitacao@belmirobraga.mg.gov.br)

6.12.1. A etapa de lances da sessão pública terá duração de dez minutos e, após isso, será prorrogada automaticamente pelo sistema quando houver lance ofertado nos últimos dois minutos do período de duração da sessão pública.

6.12.2. A prorrogação automática da etapa de lances, de que trata o subitem anterior, será de dois minutos e ocorrerá sucessivamente sempre que houver lances enviados nesse período de prorrogação, inclusive no caso de lances intermediários.

6.12.3. Não havendo novos lances na forma estabelecida nos itens anteriores, a sessão pública encerrar-se-á automaticamente, e o sistema ordenará e divulgará os lances conforme a ordem final de classificação.

6.12.4. Definida a melhor proposta, se a diferença em relação à proposta classificada em segundo lugar for de pelo menos 5% (cinco por cento), o Pregoeiro auxiliado pela equipe de apoio, poderá admitir o reinício da disputa aberta, para a definição das demais colocações.

6.12.5. Após o reinício previsto no item supra, os licitantes serão convocados para apresentar lances intermediários.

6.13. Caso seja adotado para o envio de lances na Pregão eletrônica modo de disputa **“aberto e fechado”**, os licitantes apresentarão lances públicos e sucessivos, com lance final e fechado.

6.13.1. A etapa de lances da sessão pública terá duração inicial de quinze minutos. Após esse prazo, o sistema encaminhará aviso de fechamento iminente dos lances, após o que transcorrerá o período de até dez minutos, aleatoriamente determinado, findo o qual será automaticamente encerrada a recepção de lances.

6.13.2. Encerrado o prazo previsto no subitem anterior, o sistema abrirá oportunidade para que o autor da oferta de valor mais baixo e os das ofertas com preços até 10% (dez por cento) superior àquela possam ofertar um lance final e fechado em até cinco minutos, o qual será sigiloso até o encerramento deste prazo.

6.13.3. No procedimento de que trata o subitem supra, o licitante poderá optar por manter o seu último lance da etapa aberta, ou por ofertar melhor lance.

6.13.4. Não havendo pelo menos três ofertas nas condições definidas neste item, poderão os autores dos melhores lances subsequentes, na ordem de classificação, até o máximo de três, oferecer um lance final e fechado em até cinco minutos, o qual será sigiloso até o encerramento deste prazo.

6.13.5. Após o término dos prazos estabelecidos nos itens anteriores, o sistema ordenará e divulgará os lances segundo a ordem crescente de valores.

6.14. Caso seja adotado para o envio de lances na Pregão eletrônica o modo de disputa **“fechado e aberto”**, poderão participar da etapa aberta somente os licitantes que apresentarem a proposta de menor preço e os das propostas até 10% (dez por cento) superiores/inferiores àquela, em que os licitantes apresentarão lances públicos e sucessivos, até o encerramento da sessão e eventuais prorrogações.

6.14.1. Não havendo pelo menos 3 (três) propostas nas condições definidas no item 5.14, poderão os licitantes que apresentaram as três melhores propostas, consideradas as empatadas, oferecer novos lances sucessivos.

6.14.2. A etapa de lances da sessão pública terá duração de dez minutos e, após isso, será prorrogada automaticamente pelo sistema quando houver lance ofertado nos últimos dois minutos do período de duração da sessão pública.

6.14.3. A prorrogação automática da etapa de lances, de que trata o subitem anterior, será de dois minutos e ocorrerá sucessivamente sempre que houver lances enviados nesse período de prorrogação, inclusive no caso de lances intermediários.



# PREFEITURA MUNICIPAL DE BELMIRO BRAGA

Estado de Minas Gerais

Rua Joana Claudina, 329 - Centro - CEP: 36126-000

Telefax: (32) 3284-1750

CNPJ: 18.338.129/0001-70

e-mail: [licitacao@belmirobraga.mg.gov.br](mailto:licitacao@belmirobraga.mg.gov.br)

6.14.4. Não havendo novos lances na forma estabelecida nos itens anteriores, a sessão pública encerrar-se-á automaticamente, e o sistema ordenará e divulgará os lances conforme a ordem final de classificação.

6.14.5. Definida a melhor proposta, se a diferença em relação à proposta classificada em segundo lugar for de pelo menos 5% (cinco por cento), o Pregoeiro, auxiliado pela equipe de apoio, poderá admitir o reinício da disputa aberta, para a definição das demais colocações.

6.14.6. Após o reinício previsto no subitem supra, os licitantes serão convocados para apresentar lances intermediários.

6.15. Após o término dos prazos estabelecidos nos subitens anteriores, o sistema ordenará e divulgará os lances segundo a ordem crescente de valores.

6.16. Não serão aceitos dois ou mais lances de mesmo valor, prevalecendo aquele que for recebido e registrado em primeiro lugar.

6.17. Durante o transcurso da sessão pública, os licitantes serão informados, em tempo real, do valor do menor lance registrado, vedada a identificação do licitante.

6.18. No caso de desconexão com o Pregoeiro, no decorrer da etapa competitiva da Pregão, o sistema eletrônico poderá permanecer acessível aos licitantes para a recepção dos lances.

6.19. Quando a desconexão do sistema eletrônico para o Pregoeiro persistir por tempo superior a dez minutos, a sessão pública será suspensa e reiniciada somente após decorridas vinte e quatro horas da comunicação do fato pelo Pregoeiro aos participantes, no sítio eletrônico utilizado para divulgação.

6.20. Caso o licitante não apresente lances, concorrerá com o valor de sua proposta.

6.21. Em relação a itens não exclusivos para participação de microempresas e empresas de pequeno porte, uma vez encerrada a etapa de lances, será efetivada a verificação automática, junto à Receita Federal, do porte da entidade empresarial. O sistema identificará em coluna própria as microempresas e empresas de pequeno porte participantes, procedendo à comparação com os valores da primeira colocada, se esta for empresa de maior porte, assim como das demais classificadas, para o fim de aplicar-se o disposto nos arts. 44 e 45 da Lei Complementar nº 123, de 2006, regulamentada pelo Decreto nº 8.538, de 2015.

6.21.1. Nessas condições, as propostas de microempresas e empresas de pequeno porte que se encontrarem na faixa de até 5% (cinco por cento) acima da melhor proposta ou melhor lance serão consideradas empatadas com a primeira colocada.

6.21.2. A mais bem classificada nos termos do subitem anterior terá o direito de encaminhar uma última oferta para desempate, obrigatoriamente em valor inferior ao da primeira colocada, no prazo de 5 (cinco) minutos controlados pelo sistema, contados após a comunicação automática para tanto.

6.21.3. Caso a microempresa ou a empresa de pequeno porte melhor classificada desista ou não se manifeste no prazo estabelecido, serão convocadas as demais licitantes microempresa e empresa de pequeno porte que se encontrem naquele intervalo de 5% (cinco por cento), na ordem de classificação, para o exercício do mesmo direito, no prazo estabelecido no subitem anterior.

6.21.4. No caso de equivalência dos valores apresentados pelas microempresas e empresas de pequeno porte que se encontrem nos intervalos estabelecidos nos subitens anteriores, será realizado sorteio entre elas para que se identifique aquela que primeiro poderá apresentar melhor oferta.

6.22. Só poderá haver empate entre propostas iguais (não seguidas de lances), ou entre lances finais da fase fechada do modo de disputa aberto e fechado.

6.22.1. Havendo eventual empate entre propostas ou lances, o critério de desempate será aquele previsto no art. 60 da Lei nº 14.133, de 2021, nesta ordem:



# PREFEITURA MUNICIPAL DE BELMIRO BRAGA

Estado de Minas Gerais

Rua Joana Claudina, 329 - Centro - CEP: 36126-000

Telefax: (32) 3284-1750

CNPJ: 18.338.129/0001-70

e-mail: [licitacao@belmirobraga.mg.gov.br](mailto:licitacao@belmirobraga.mg.gov.br)

6.22.1.1. disputa final, hipótese em que os licitantes empatados poderão apresentar nova proposta em ato contínuo à classificação;

6.22.1.2. avaliação do desempenho contratual prévio dos licitantes, para a qual deverão preferencialmente ser utilizados registros cadastrais para efeito de atesto de cumprimento de obrigações previstos nesta Lei;

6.22.1.3. desenvolvimento pelo licitante de ações de equidade entre homens e mulheres no ambiente de trabalho, conforme regulamento;

6.22.1.4. desenvolvimento pelo licitante de programa de integridade, conforme orientações dos órgãos de controle.

6.22.2. Persistindo o empate, será assegurada preferência, sucessivamente, aos bens produzidos por:

6.22.2.1. empresas estabelecidas no território do Estado ou do Distrito Federal do órgão ou entidade da Administração Pública estadual ou distrital licitante ou, no caso de licitação realizada por órgão ou entidade de Município, no território do Estado em que este se localize;

6.22.2.2. empresas brasileiras;

6.22.2.3. empresas que invistam em pesquisa e no desenvolvimento de tecnologia no País;

6.22.2.4. empresas que comprovem a prática de mitigação, nos termos da Lei nº 12.187, de 29 de dezembro de 2009.

6.23. Encerrada a etapa de envio de lances da sessão pública, na hipótese da proposta do primeiro colocado permanecer **acima do preço máximo definido para a contratação**, o Pregoeiro poderá negociar condições mais vantajosas, após definido o resultado do julgamento.

6.23.1. A negociação poderá ser feita com os demais licitantes, segundo a ordem de classificação inicialmente estabelecida, quando o primeiro colocado, mesmo após a negociação, for desclassificado em razão de sua proposta permanecer acima do preço máximo definido pela Administração.

6.23.2. A negociação será realizada por meio do sistema, podendo ser acompanhada pelos demais licitantes.

6.23.3. O resultado da negociação será divulgado a todos os licitantes e anexado aos autos do processo licitatório.

6.23.4. O Pregoeiro solicitará ao licitante mais bem classificado que no prazo **de 02h00min (duas horas)**, envie a proposta adequada ao último lance ofertado após a negociação realizada, acompanhada dos documentos complementares, quando necessários à confirmação daqueles exigidos neste Edital e já apresentados.

6.23.5. É facultado ao Pregoeiro prorrogar o prazo estabelecido, a partir de solicitação fundamentada feita no chat pelo licitante, antes de findo o prazo.

6.24. Após a negociação do preço, o Pregoeiro iniciará a fase de aceitação e julgamento da proposta.

## 7. DA FASE DE JULGAMENTO

7.1. Encerrada a etapa de negociação, o Pregoeiro verificará se o licitante provisoriamente classificado em primeiro lugar atende às condições de participação no certame, conforme previsto no art. 14 da Lei nº 14.133/2021, legislação correlata e no item 2.4 do edital, especialmente quanto à existência de sanção que impeça a participação no certame ou a futura contratação, mediante a consulta aos seguintes cadastros:

**a) Cadastro Nacional de Empresas Inidôneas e Suspensas - CEIS, mantido pela Controladoria-Geral da União (<https://www.portaltransparencia.gov.br/sancoes/ceis>); e**



# PREFEITURA MUNICIPAL DE BELMIRO BRAGA

Estado de Minas Gerais

Rua Joana Claudina, 329 - Centro - CEP: 36126-000

Telefax: (32) 3284-1750

CNPJ: 18.338.129/0001-70

e-mail: [licitacao@belmirobraga.mg.gov.br](mailto:licitacao@belmirobraga.mg.gov.br)

## **b) Cadastro Nacional de Empresas Punidas – CNEP, mantido pela Controladoria-Geral da União (<https://www.portaltransparencia.gov.br/sancoes/cnep>).**

7.2. A consulta aos cadastros será realizada em nome da empresa licitante e também de seu sócio majoritário, por força da vedação de que trata o artigo 12 da Lei nº 8.429, de 1992.

7.3. Caso conste na Consulta de Situação do licitante a existência de Ocorrências Impeditivas Indiretas, o Pregoeiro diligenciará para verificar se houve fraude por parte das empresas apontadas no Relatório de Ocorrências Impeditivas Indiretas.

7.3.1. A tentativa de burla será verificada por meio dos vínculos societários, linhas de fornecimento similares, dentre outros.

7.3.2. O licitante será convocado para manifestação previamente a uma eventual desclassificação.

7.3.3. Constatada a existência de sanção, o licitante será reputado inabilitado, por falta de condição de participação.

7.4. Caso atendidas as condições de participação, será iniciado o procedimento de habilitação.

7.5. Caso o licitante provisoriamente classificado em primeiro lugar tenha se utilizado de algum tratamento favorecido às ME/EPPs, o Pregoeiro verificará se faz jus ao benefício, em conformidade com os itens 2.4 e 3.6 deste edital.

7.6. Verificadas as condições de participação e de utilização do tratamento favorecido, o Pregoeiro examinará a proposta classificada em primeiro lugar quanto à adequação ao objeto e à compatibilidade do preço em relação ao máximo estipulado para contratação neste Edital e em seus anexos.

### **7.7. Será desclassificada a proposta vencedora que:**

7.7.1. contiver vícios insanáveis;

7.7.2. não obedecer às especificações técnicas contidas no Projeto Básico;

7.7.3. apresentar preços inexequíveis ou permanecerem acima do preço máximo definido para a contratação;

7.7.4. não tiverem sua exequibilidade demonstrada, quando exigido pela Administração;

7.7.5. apresentar desconformidade com quaisquer outras exigências deste Edital ou seus anexos, desde que insanável.

7.8. Em contratação de serviços de engenharia, além das disposições acima, a análise de exequibilidade e sobrepreço considerará o seguinte:

7.8.1. Nos regimes de execução por tarefa, empreitada por preço global ou empreitada integral, semi-integrada ou integrada, a caracterização do sobrepreço se dará pela superação do valor global estimado;

7.8.2. No regime de empreitada por preço unitário, a caracterização do sobre-preço se dará pela superação do valor global estimado e pela superação de custo unitário tido como relevante, conforme planilha anexa ao edital<sup>3</sup>;

**7.8.3. No caso de obras e serviços de engenharia, serão consideradas indício de inexecuibilidade as propostas cujos valores forem inferiores a 75% (setenta e cinco por cento) do valor orçado pela Administração, independentemente do regime de execução, observado o**

<sup>3</sup> **Nota Explicativa 3:** Se o regime é o de empreitada por preço unitário, cabe desclassificação em razão de custos unitários superiores aos orçados pela Administração, conforme art. 59, §3º, da Lei nº 14.133/2021, que expressamente se refere ao critério de aceitabilidade de preços unitário e global a ser fixado no edital, bem como pela definição de sobrepreço do art. 6º, LVI, que expressamente estabelece que esse pode ocorrer em relação ao preço unitário nesse regime.



# PREFEITURA MUNICIPAL DE BELMIRO BRAGA

Estado de Minas Gerais

Rua Joana Claudina, 329 - Centro - CEP: 36126-000

Telefax: (32) 3284-1750

CNPJ: 18.338.129/0001-70

e-mail: [licitacao@belmirobraga.mg.gov.br](mailto:licitacao@belmirobraga.mg.gov.br)

Acórdão nº 465/2024 – do TCU (Plenário), devendo a Administração dar à licitante a oportunidade de demonstrar a exequibilidade de sua proposta, nos termos do art. 59, § 2º, da mesma lei.

7.8.4. Será exigida garantia adicional do licitante vencedor cuja proposta for inferior a 85% (oitenta e cinco por cento) do valor orçado pela Administração, equivalente à diferença entre este último e o valor da proposta, sem prejuízo das demais garantias exigíveis de acordo com a Lei.

7.9. Se houver indícios de inexecuibilidade da proposta de preço, ou em caso da necessidade de esclarecimentos complementares, poderão ser efetuadas diligências, para que a empresa comprove a exequibilidade da proposta.

7.10. Caso o custo global estimado do objeto licitado tenha sido decomposto em seus respectivos custos unitários por meio de Planilha de Custos e Formação de Preços elaborada pela Administração, o licitante classificado em primeiro lugar será convocado para apresentar Planilha por ele elaborada, com os respectivos valores adequados ao valor final da sua proposta, sob pena de não aceitação da proposta.

7.10.1. Nesse caso o licitante deverá apresentar à Administração, por meio eletrônico, os documentos complementares à proposta, como: planilhas com indicação dos quantitativos e dos custos unitários, cronograma físico financeiro, seguindo o modelo elaborado pela Administração, bem como com detalhamento das Bonificações e Despesas Indiretas (BDI) e dos Encargos Sociais (ES), com os respectivos valores adequados ao valor final da proposta vencedora, admitida a utilização dos preços unitários, no caso de empreitada por preço global, empreitada integral, contratação semi-integrada e contratação integrada, exclusivamente para eventuais adequações indispensáveis no cronograma físico-financeiro e para balizar excepcional aditamento posterior do contrato.

7.11. Erros no preenchimento da planilha não constituem motivo para a desclassificação da proposta. A planilha poderá ser ajustada pelo fornecedor, no prazo indicado pelo sistema, desde que não haja majoração do preço.

7.11.1. O ajuste de que trata este dispositivo se limita a sanar erros ou falhas que não alterem a substância das propostas;

7.12. Caso o Projeto Básico exija a apresentação de amostra, o licitante classificado em primeiro lugar deverá apresentá-la, conforme disciplinado no Projeto Básico, sob pena de não aceitação da proposta.

7.13. Por meio de mensagem no sistema, será divulgado o local e horário de realização do procedimento para a avaliação das amostras, cuja presença será facultada a todos os interessados, incluindo os demais licitantes.

7.14. Os resultados das avaliações serão divulgados por meio de mensagem no sistema.

7.15. No caso de não haver entrega da amostra ou ocorrer atraso na entrega, sem justificativa aceita pelo Pregoeiro, ou havendo entrega de amostra fora das especificações previstas neste Edital, a proposta do licitante será recusada.

7.16. Se a amostra apresentada pelo primeiro classificado não for aceita, o Pregoeiro analisará a aceitabilidade da proposta ou lance ofertado pelo segundo classificado. Seguir-se-á com a verificação da amostra e, assim, sucessivamente, até a verificação de uma que atenda às especificações constantes no Projeto Básico.

## 8. DA FASE DE HABILITAÇÃO

8.1. Os documentos previstos no Termo de referência, necessários e suficientes para demonstrar a capacidade do licitante de realizar o objeto da licitação, serão exigidos para fins de habilitação, nos termos dos arts. 62 a 70 da Lei nº 14.133, de 2021.

8.2. Quando permitida a participação de empresas estrangeiras que não funcionem no País, as exigências de habilitação serão atendidas mediante documentos equivalentes, inicialmente apresentados em tradução livre.



# PREFEITURA MUNICIPAL DE BELMIRO BRAGA

Estado de Minas Gerais

Rua Joana Claudina, 329 - Centro - CEP: 36126-000

Telefax: (32) 3284-1750

CNPJ: 18.338.129/0001-70

e-mail: [licitacao@belmirobraga.mg.gov.br](mailto:licitacao@belmirobraga.mg.gov.br)

8.2.1. Na hipótese de o licitante vencedor ser empresa estrangeira que não funcione no País, para fins de assinatura do contrato ou da ata de registro de preços, os documentos exigidos para a habilitação serão traduzidos por tradutor juramentado no País e apostilados nos termos do disposto no Decreto nº 8.660, de 29 de janeiro de 2016, ou de outro que venha a substituí-lo, ou consularizados pelos respectivos consulados ou embaixadas.

8.3. Os documentos exigidos para fins de habilitação poderão ser apresentados em original ou por cópia nos termos do inciso IV do art. 12 da Lei Federal nº 14.133/2021.

8.4. Caso seja adotado o Sistema de Compras do Governo Federal, a documentação exigida para fins de habilitação jurídica, fiscal, social e trabalhista e econômico-financeira, poderá ser substituída pelo registro cadastral no SICAF.

8.5. Será verificado se o licitante apresentou declaração de que atende aos requisitos de habilitação, e **o declarante responderá pela veracidade das informações prestadas, na forma da lei (art. 63, I, da Lei nº 14.133/2021).**

8.6. Será verificado se o licitante apresentou no sistema, sob pena de inabilitação, a declaração de que cumpre as exigências de reserva de cargos para pessoa com deficiência e para reabilitado da Previdência Social, previstas em lei e em outras normas específicas.

8.7. O licitante deverá apresentar, sob pena de desclassificação, declaração de que suas propostas econômicas compreendem a integralidade dos custos para atendimento dos direitos trabalhistas assegurados na Constituição Federal, nas leis trabalhistas, nas normas infralegais, nas convenções coletivas de trabalho e nos termos de ajustamento de conduta vigentes na data de entrega das propostas.

8.8. Eventual regra referente a necessidade ou não de avaliação prévia do local de execução encontram-se definidos no Termo de Referência, anexo deste edital.

8.9. Os documentos exigidos para fins de habilitação detalhados no **Termo de Referência serão enviados por meio da plataforma de PREGÃO Eletrônico escolhido pela administração**, em formato digital, para todos os participantes (**habilitação**).

8.9.1. Caso seja adotado o Sistema de Compras do Governo Federal, a habilitação será verificada por meio do SICAF, nos documentos por ele abrangidos; os documentos exigidos para habilitação que não estejam contemplados no SICAF serão enviados por meio do sistema, em formato digital, no mesmo prazo definido no item 7.9, prorrogável por igual período, contado da solicitação do Pregoeiro.

8.9.1.1. Neste caso, é de responsabilidade do licitante conferir a exatidão dos seus dados cadastrais no SICAF e mantê-los atualizados junto aos órgãos responsáveis pela informação, devendo proceder, imediatamente, à correção ou à alteração dos registros tão logo identifique incorreção ou aqueles se tornem desatualizados, sob pena de ensejar desclassificação no momento da habilitação.

8.10. Somente haverá a necessidade de comprovação do preenchimento de requisitos mediante apresentação dos documentos originais não-digitais quando houver dúvida em relação à integridade do documento digital ou quando a lei expressamente o exigir.

8.11. A verificação pelo Pregoeiro, em sítios eletrônicos oficiais de órgãos e entidades emissores de certidões constitui meio legal de prova, para fins de habilitação.

**8.12. A exigência dos documentos de habilitação que constem do Termo de Referência será feita em relação a todos os participantes (habilitação).**

8.13. Após a entrega dos documentos para habilitação, não será permitida a substituição ou a apresentação de novos documentos, salvo em sede de diligência, para:

8.13.1. complementação de informações acerca dos documentos já apresentados pelos licitantes e desde que necessária para apurar fatos existentes à época da abertura do certame; e



# PREFEITURA MUNICIPAL DE BELMIRO BRAGA

Estado de Minas Gerais

Rua Joana Claudina, 329 - Centro - CEP: 36126-000

Telefax: (32) 3284-1750

CNPJ: 18.338.129/0001-70

e-mail: [licitacao@belmirobraga.mg.gov.br](mailto:licitacao@belmirobraga.mg.gov.br)

8.13.2. atualização de documentos cuja validade tenha expirado após a data de recebimento das propostas;

8.14. Na análise dos documentos de habilitação, a comissão de contratação poderá sanar erros ou falhas, que não alterem a substância dos documentos e sua validade jurídica, mediante decisão fundamentada, registrada em ata e acessível a todos, atribuindo-lhes eficácia para fins de habilitação e classificação.

8.15. Na hipótese de o licitante não atender às exigências para habilitação, o Pregoeiro examinará a proposta subsequente e assim sucessivamente, na ordem de classificação, até a apuração de uma proposta que atenda ao presente edital, observado o prazo disposto no subitem 7.9.

8.16. Somente serão disponibilizados para acesso público todos documentos de habilitação dos licitantes cuja proposta atenda ao edital de licitação, após concluídos os procedimentos de que trata o subitem anterior.

8.17. A comprovação de regularidade fiscal e trabalhista das microempresas e das empresas de pequeno porte somente será exigida para efeito de contratação, e não como condição para participação na licitação (art. 4º do Decreto nº 8.538/2015).

## 9. DOS RECURSOS

9.1. A interposição de recurso referente ao julgamento das propostas, à habilitação ou inabilitação de licitantes, à anulação ou revogação da licitação, observará o disposto no art. 165 da Lei nº 14.133, de 2021.

9.2. O prazo recursal é de 3 (três) dias úteis, contados da data de intimação ou de lavratura da ata.

9.3. Quando o recurso apresentado impugnar o julgamento das propostas ou o ato de habilitação ou inabilitação do licitante:

9.3.1. a intenção de recorrer deverá ser manifestada imediatamente, sob pena de preclusão, dentro do prazo estipulado no sistema;

9.3.2 - o prazo para a manifestação da intenção de recorrer não será inferior a 30 (trinta) minutos;

9.3.3 - o prazo para apresentação das razões recursais será iniciado na data de intimação ou de lavratura da ata de habilitação ou inabilitação;

9.4. Os recursos deverão ser encaminhados em campo próprio do sistema.

9.5. O recurso será dirigido à autoridade que tiver editado o ato ou proferido a decisão recorrida, a qual poderá reconsiderar sua decisão no prazo de 3 (três) dias úteis, ou, nesse mesmo prazo, encaminhar recurso para a autoridade superior, a qual deverá proferir sua decisão no prazo de 10 (dez) dias úteis, contado do recebimento dos autos.

9.6. Os recursos interpostos fora do prazo não serão conhecidos.

9.7. O prazo para apresentação de contrarrazões ao recurso pelos demais licitantes será de 3 (três) dias úteis, contados da data da intimação pessoal ou da divulgação da interposição do recurso, assegurada a vista imediata dos elementos indispensáveis à defesa de seus interesses.

9.8. O recurso e o pedido de reconsideração terão efeito suspensivo do ato ou da decisão recorrida até que sobrevenha decisão final da autoridade competente.

9.9. O acolhimento do recurso invalida tão somente os atos insuscetíveis de aproveitamento.

9.10. Os autos do processo permanecerão com vista franqueada aos interessados no Departamento de Licitação da Prefeitura Municipal de Belmiro Braga, situado na Rua Joana Claudina, nº 329, Centro



# PREFEITURA MUNICIPAL DE BELMIRO BRAGA

Estado de Minas Gerais

Rua Joana Claudina, 329 - Centro - CEP: 36126-000

Telefax: (32) 3284-1750

CNPJ: 18.338.129/0001-70

e-mail: [licitacao@belmirobraga.mg.gov.br](mailto:licitacao@belmirobraga.mg.gov.br)

neste município, e os documentos que integram o edital e a sessão no sítio eletrônico de realização da PREGÃO.

## 10. DAS INFRAÇÕES ADMINISTRATIVAS E SANÇÕES

**10.1. Comete infração administrativa o licitante, o adjudicatário ou o contratado que, como dolo ou culpa cometer quaisquer das infrações previstas no art. 155 da Lei nº 14.133, de 2021, quais sejam:**

- a. Dar causa à inexecução parcial do contrato;
- b. Dar causa à inexecução parcial do contrato que cause grave dano à Administração, ao funcionamento dos serviços públicos ou ao interesse coletivo;
- c. Dar causa à inexecução total do contrato;
- d. deixar de entregar a documentação exigida para o certame ou não entregar qualquer documento que tenha sido solicitado pelo Pregoeiro durante o certame;
- e. Salvo em decorrência de fato superveniente devidamente justificado, não mantiver a proposta em especial quando:
  - e.1. não enviar a proposta adequada ao último lance ofertado ou após a negociação;
  - e.2. recusar-se a enviar o detalhamento da proposta quando exigível;
  - e.3. pedir para ser desclassificado quando encerrada a etapa competitiva; ou
  - e.4. deixar de apresentar amostra;
  - e.5. apresentar proposta ou amostra em desacordo com as especificações do edital;
- f. Não celebrar o contrato ou não entregar a documentação exigida para a contratação, quando convocado dentro do prazo de validade de sua proposta;
  - f.1. recusar-se, sem justificativa, a assinar o contrato ou a ata de registro de preço, ou a aceitar ou retirar o instrumento equivalente no prazo estabelecido pela Administração;
- g. Ensejar o retardamento da execução ou da entrega do objeto da licitação sem motivo justificado;
- h. Apresentar declaração ou documentação falsa exigida para o certame ou prestar declaração falsa durante a licitação ou a execução do contrato;
- i. Fraudar a licitação ou praticar ato fraudulento na execução do contrato;
- j. Comportar-se de modo inidôneo ou cometer fraude de qualquer natureza;
  - j.1. Considera-se comportamento inidôneo, entre outros, a declaração falsa quanto às condições de participação, quanto ao enquadramento como ME/EPP ou o conluio entre os licitantes, em qualquer momento da licitação, mesmo após o encerramento da fase de lances;
- k. Praticar atos ilícitos com vistas a frustrar os objetivos deste certame;
- L. Praticar ato lesivo previsto no art. 5º da Lei nº 12.846, de 1º de agosto de 2013.

**10.2. Com fulcro na Lei nº 14.133, de 2021, a Administração poderá, garantida a prévia defesa, aplicar aos licitantes, adjudicatários ou contratados as seguintes sanções, sem prejuízo das responsabilidades civil e criminal:**

**a) Advertência** no caso da falta prevista no subitem "a" do item 9.1 deste edital de licitação, quando não se justificar a imposição de penalidade mais grave;

**b) Multa:**

1. moratória de 0,2% (dois décimos por cento) por dia de atraso injustificado sobre o valor da parcela inadimplida, bem como pela inobservância do prazo fixado para apresentação, suplementação ou reposição da garantia, quando exigida, até o limite de 30 (trinta) dias;

1.1. O atraso superior a 30 dias autoriza a Administração a promover a extinção do contrato por descumprimento ou cumprimento irregular de suas cláusulas, conforme dispõe o inciso I do art. 137 da Lei n. 14.133, de 2021.

2. Compensatória, para as infrações descritas nas alíneas "h" a "L" do subitem 9.1, de 15% a 30% do valor do Contrato.

3. Compensatória, para a inexecução total do contrato prevista na alínea "c" do subitem 9.1, de 10% a 20 % do valor do Contrato.

4. Para infração descrita na alínea "b" do subitem 9.1, a multa será de 5% a 10% do valor do Contrato.

5. Para infrações descritas na alínea "d" a "g" do subitem 9.1, a multa será de 1% a 5% do valor do Contrato.

6. Para a infração descrita na alínea "a" do subitem 9.1, a multa será de 1% a 5% do valor do Contrato.

**c) Impedimento de licitar e contratar** no âmbito da Administração Pública direta e indireta do ente federativo que tiver aplicado a sanção, pelo prazo máximo de 3 (três) anos, nos casos das alíneas "b"



# PREFEITURA MUNICIPAL DE BELMIRO BRAGA

Estado de Minas Gerais

Rua Joana Claudina, 329 - Centro - CEP: 36126-000

Telefax: (32) 3284-1750

CNPJ: 18.338.129/0001-70

e-mail: [licitacao@belmirobraga.mg.gov.br](mailto:licitacao@belmirobraga.mg.gov.br)

a "g" do subitem 9.1 deste edital de licitação, quando não se justificar a imposição de penalidade mais grave;

**d) Declaração de inidoneidade para licitar ou contratar**, que impedirá o responsável de licitar ou contratar no âmbito da Administração Pública direta e indireta de todos os entes federativos, pelo prazo mínimo de 3 (três) anos e máximo de 6 (seis) anos, nos casos das alíneas "h" a "L", do subitem 9.1, bem como nos demais casos que justifiquem a imposição da penalidade mais grave conforme §5º do art. 156 da Lei 14.133/2021.

### **10.3. Na aplicação das sanções serão considerados:**

10.3.1. A natureza e a gravidade da infração cometida;

10.3.2. As peculiaridades do caso concreto;

10.3.3. As circunstâncias agravantes ou atenuantes;

10.3.4. Os danos que dela provierem para a Administração Pública;

10.3.5. A implantação ou o aperfeiçoamento de programa de integridade, conforme normas e orientações dos órgãos de controle.

10.4. Se a multa aplicada e as indenizações cabíveis forem superiores ao valor de pagamento eventualmente devido pela Administração ao contratado, além da perda desse valor, a diferença será descontada da garantia prestada ou será cobrada judicialmente.

10.5. A aplicação das sanções previstas neste edital de licitação, em hipótese alguma, a obrigação de reparação integral do dano causado ao Município de Belmiro Braga.

10.6 As sanções de advertência, impedimento de licitar e contratar e declaração de inidoneidade para licitar ou contratar poderão ser aplicadas, cumulativamente ou não, à penalidade de multa.

10.7. Na aplicação da sanção de multa será facultada a defesa do interessado no prazo de 15 (quinze) dias úteis, contado da data de sua intimação.

10.8. Se, durante o processo de aplicação de penalidade, houver indícios de prática de infração administrativa tipificada pela Lei nº 12.846, de 1º de agosto de 2013, como ato lesivo à administração pública nacional ou estrangeira, cópias do processo administrativo necessárias à apuração da responsabilidade da empresa deverão ser remetidas à autoridade competente, com despacho fundamentado, para ciência e decisão sobre a eventual instauração de investigação preliminar ou Processo Administrativo de Responsabilização – PAR.

10.9. A apuração e o julgamento das demais infrações administrativas não consideradas como ato lesivo à Administração Pública nacional ou estrangeira nos termos da Lei nº 12.846, de 1º de agosto de 2013, seguirão seu rito normal na unidade administrativa.

10.10. O processamento do PAR não interfere no seguimento regular dos processos administrativos específicos para apuração da ocorrência de danos e prejuízos à Administração Pública Federal resultantes de ato lesivo cometido por pessoa jurídica, com ou sem a participação de agente público.

10.11. A aplicação de qualquer das penalidades previstas realizar-se-á em processo administrativo que assegurará o contraditório e a ampla defesa ao licitante, ao adjudicatário ou ao contratado, observando-se o procedimento previsto na Lei nº 14.133, de 2021, e subsidiariamente na Lei nº 9.784, de 1999.

10.12. A apuração de responsabilidade relacionadas às sanções de impedimento de licitar e contratar e de declaração de inidoneidade para licitar ou contratar demandará a instauração de processo de responsabilização a ser conduzido por comissão composta por 2 (dois) ou mais servidores estáveis, que avaliará fatos e circunstâncias conhecidos e intimará o licitante ou o adjudicatário para, no prazo de 15 (quinze) dias úteis, contado da data de sua intimação, apresentar defesa escrita e especificar as provas que pretenda produzir.



# PREFEITURA MUNICIPAL DE BELMIRO BRAGA

Estado de Minas Gerais

Rua Joana Claudina, 329 - Centro - CEP: 36126-000

Telefax: (32) 3284-1750

CNPJ: 18.338.129/0001-70

e-mail: [licitacao@belmirobraga.mg.gov.br](mailto:licitacao@belmirobraga.mg.gov.br)

10.13. Caberá recurso no prazo de 15 (quinze) dias úteis da aplicação das sanções de advertência, multa e impedimento de licitar e contratar, contado da data da intimação, o qual será dirigido à autoridade que tiver proferido a decisão recorrida, que, se não a reconsiderar no prazo de 5 (cinco) dias úteis, encaminhará o recurso com sua motivação à autoridade superior, que deverá proferir sua decisão no prazo máximo de 20 (vinte) dias úteis, contado do recebimento dos autos.

10.14. Caberá a apresentação de pedido de reconsideração da aplicação da sanção de declaração de inidoneidade para licitar ou contratar no prazo de 15 (quinze) dias úteis, contado da data da intimação, e decidido no prazo máximo de 20 (vinte) dias úteis, contado do seu recebimento.

10.15. O recurso e o pedido de reconsideração terão efeito suspensivo do ato ou da decisão recorrida até que sobrevenha decisão final da autoridade competente.

## 11. DA IMPUGNAÇÃO AO EDITAL E DO PEDIDO DE ESCLARECIMENTO

11.1. Qualquer pessoa é parte legítima para impugnar edital de licitação por irregularidade na aplicação desta Lei ou para solicitar esclarecimento sobre os seus termos, devendo protocolar o pedido até 3 (três) dias úteis antes da data de abertura do certame.

11.2. A resposta à impugnação ou ao pedido de esclarecimento será divulgado em sítio eletrônico oficial no prazo de até 3 (três) dias úteis, limitado ao último dia útil anterior à data da abertura do certame.

11.3. A impugnação e o pedido de esclarecimento deverão ser realizados na Plataforma Eletrônica BLL Compras, no seguinte endereço eletrônico <https://bll.org.br/>.

11.4. As impugnações e pedidos de esclarecimentos não suspendem os prazos previstos no certame.

11.4.1. A concessão de efeito suspensivo à impugnação é medida excepcional e deverá ser motivada pelo Pregoeiro, nos autos do processo de licitação.

11.5. Acolhida a impugnação, será definida e publicada nova data para a realização do certame.

## 12. DA HOMOLOGAÇÃO E FORMALIZAÇÃO DO CONTRATO

12.1. Depois de homologado o resultado desta PREGÃO, a licitante vencedora será convocada para assinar o contrato, dentro do prazo de até 05 (cinco) dias úteis de sua convocação, sob pena de decair do direito à contratação, sem prejuízo das sanções previstas neste edital.

12.1.1. O prazo de convocação de que trata o item 12.1 poderá ser prorrogado 1 (uma) vez, por igual período, mediante solicitação da licitante vencedora durante seu transcurso, devidamente justificada, e desde que o motivo apresentado seja aceito pela Administração.

12.1.2. Será permitida a assinatura eletrônica do contrato, mediante uso da certificação digital ICP Brasil, caso o representante legal da licitante a possua, no mesmo prazo indicado no item 12.1.

12.1.3. O Município de Belmiro Braga poderá enviar o contrato para assinatura da licitante, que deverá devolvê-lo assinado no prazo previsto no item 12.1.

12.1.4. Caso a licitante vencedora convocada não realize a assinatura do contrato no prazo estabelecido no item 12.1, será facultado à Administração, através do Pregoeiro convocar os licitantes remanescentes, na ordem de classificação, observando-se o disposto nos §§2º e 4º do art. 90 da Lei nº 14.133/2021.

12.2. Por ocasião da assinatura do contrato, verificar-se-á, se a licitante vencedora mantém as condições de habilitação e, ainda, se atende ao disposto no §4º do art. 91 da Lei nº 14.133/2021.

## 13. DAS DISPOSIÇÕES GERAIS

13.1. Será divulgada ata da sessão pública no sistema eletrônico.

13.2. Não havendo expediente ou ocorrendo qualquer fato superveniente que impeça a realização do certame na data marcada, **a sessão será automaticamente transferida para o primeiro dia útil**



# PREFEITURA MUNICIPAL DE BELMIRO BRAGA

Estado de Minas Gerais

Rua Joana Claudina, 329 - Centro - CEP: 36126-000

Telefax: (32) 3284-1750

CNPJ: 18.338.129/0001-70

e-mail: [licitacao@belmirobraga.mg.gov.br](mailto:licitacao@belmirobraga.mg.gov.br)

**subsequente**, no mesmo horário anteriormente estabelecido, desde que não haja comunicação em contrário, pelo Pregoeiro.

13.3. Todas as referências de tempo no Edital, no aviso e durante a sessão pública observarão o horário de Brasília - DF.

13.4. A homologação do resultado desta licitação não implicará direito à contratação.

**13.5. As normas disciplinadoras da licitação serão sempre interpretadas em favor da ampliação da disputa entre os interessados, desde que não comprometam o interesse da Administração, o princípio da isonomia, a finalidade e a segurança da contratação.**

13.6. Os licitantes assumem todos os custos de preparação e apresentação de suas propostas e a Administração não será, em nenhum caso, responsável por esses custos, independentemente da condução ou do resultado do processo licitatório.

13.7. Na contagem dos prazos estabelecidos neste Edital e seus Anexos, excluir-se-á o dia do início e incluir-se-á o do vencimento. Só se iniciam e vencem os prazos em dias de expediente na Administração.

13.8. O desatendimento de exigências formais não essenciais não importará o afastamento do licitante, desde que seja possível o aproveitamento do ato, observados os princípios da isonomia e do interesse público.

13.9. Em caso de divergência entre disposições deste Edital e de seus anexos ou demais peças que compõem o processo, prevalecerá as deste Edital.

13.10. O Edital está disponibilizado, na íntegra, na íntegra, no Portal Nacional de Contratações Públicas (PNCP), no endereço eletrônico da Plataforma indicada no item 2.1 deste edital e no site do Município de Belmiro Braga, através do endereço <https://www.belmirobraga.mg.gov.br/>, também poderão ser lidos e/ou obtidos no Setor de Licitação, localizada na Rua Joana Claudina, nº 329, Centro neste município nos dias úteis, no horário das 08h00min. às 16h00min, mesmo endereço e período no qual os autos do processo administrativo permanecerão com vista franqueada aos interessados.

**13.11. Integram este Edital, para todos os fins e efeitos, os seguintes anexos:**

ANEXO I – Termo de Referência;

ANEXO II – Projeto Básico (acompanhados de anexos);

ANEXO III – Minuta do Contrato;

ANEXO IV – Proposta de Preços;

ANEXO V – Declaração de cumprimento dos requisitos de Habilitação;

ANEXO VI – Declaração de enquadramento no regime de tributação de ME/EPP;

ANEXO VII – Declaração de inexistência de fatos impeditivos ou supervenientes;

ANEXO VIII – Declaração de não utilização de mão de obra infantil;

ANEXO IX – Declaração de responsabilidade Técnica;

ANEXO X – Declaração de inexistência de trabalho forçado ou degradante;

ANEXO XI – Declaração de reserva de cargos para pessoa com deficiência;

ANEXO XII – Declaração de não Vistoria;

ANEXO XIII – Declaração de inexistência de parentes;

ANEXO XIV – Declaração de Cumprimento à LGPD.

Belmiro Braga, 22 de junho de 2026.

**José Paulo de Oliveira Franco**  
Prefeito Municipal



# PREFEITURA MUNICIPAL DE BELMIRO BRAGA

Estado de Minas Gerais

Rua Joana Claudina, 329 - Centro - CEP: 36126-000

Telefax: (32) 3284-1750

CNPJ: 18.338.129/0001-70

e-mail: [licitacao@belmirobraga.mg.gov.br](mailto:licitacao@belmirobraga.mg.gov.br)

## ANEXO I

PROCESSO LICITATÓRIO Nº 050/2026

PREGÃO ELETRONICO Nº 016/2026

### TERMO DE REFERÊNCIA

#### 1 - OBJETO

1.1 - Contratação de empresa especializada para execução das obras de pavimentação de vias urbanas no município de Belmiro Braga, compreendendo o prolongamento da Avenida Tomaz de Souza, incluindo serviços de terraplenagem, regularização e compactação do subleito, pavimentação em piso intertravado sextavado, implantação de meio-fio, sarjetas, sistema de drenagem pluvial, sinalização viária horizontal e vertical, conforme condições e especificações contidas neste termo.

#### 2 - DA PADRONIZAÇÃO

2.2 - A contratação se dará em observância ao princípio da padronização, em consonância com o disposto no inciso IV do art. 19 da Lei 14.133/2021.

#### 3 - DA ADEQUAÇÃO DA MODALIDADE LICITATÓRIA ELEITA

3.1 - Considerando as características do serviço a ser contratado, o objeto desta contratação foi caracterizado estudo técnico preliminar como **OBRA COMUM DE ENGENHARIA**, devendo ser licitado na modalidade de PREGÃO, na forma ELETRONICA.

#### 4 - DESCRIÇÃO E ESPECIFICAÇÃO DO OBJETO

Item	Descrição	Unid.	Quant.	Val. Total
01	CONTRATAÇÃO DE EMPRESA ESPECIALIZADA PARA EXECUÇÃO DAS OBRAS DE PAVIMENTAÇÃO DE VIAS URBANAS NO MUNICÍPIO DE BELMIRO BRAGA, COMPREENDENDO O PROLONGAMENTO DA AVENIDA TOMAZ DE SOUZA, INCLUINDO SERVIÇOS DE TERRAPLENAGEM, REGULARIZAÇÃO E COMPACTAÇÃO DO SUBLEITO, PAVIMENTAÇÃO EM PISO INTERTRAVADO SEXTAVADO, IMPLANTAÇÃO DE MEIO-FIO, SARJETAS, SISTEMA DE DRENAGEM PLUVIAL, SINALIZAÇÃO VIÁRIA HORIZONTAL E VERTICAL CONFORME PLANILHA E CRONOGRAMA.	serviço	1,00	R\$ 398.005,36

#### 5 - PRAZO DE VIGÊNCIA

5.1 - O prazo de vigência da contratação será 06 (seis) meses, contados da data do início da ordem de serviço, na forma do art. 105 da Lei 14.133/21.

5.2 - O prazo de execução do objeto será de 03 (três) meses, em conformidade com o CRONOGRAMA FÍSICO-FINANCEIRO, que começará a fluir no dia seguinte ao do recebimento, pela contratada, do Ofício de autorização de início da execução contratual, a ser emitido pelo setor de Obras e Engenharia.

#### 6 - DA FUNDAMENTAÇÃO E DA DESCRIÇÃO DA NECESSIDADE DA CONTRATAÇÃO (ART. 6º, INCISO XXIII, ALÍNEA "B", DA LEI Nº 14.133, DE 2021)

6.1 - A Fundamentação da Contratação e de seus quantitativos encontra-se pormenorizada em tópico específico dos Estudos Técnicos Preliminares, apêndice deste Termo de Referência.

#### 7 - DA DESCRIÇÃO DA SOLUÇÃO COMO UM TODO CONSIDERADO O CICLO DE VIDA DO OBJETO E DA ESPECIFICAÇÃO DO PRODUTO (ART. 6º, INCISO XXIII, ALÍNEA "C", E ART. 40, §1º, INCISO I, DA LEI Nº 14.133, DE 2021)

7.1 - A descrição da solução como um todo encontra-se detalhada nos anexos do projeto básico e nos Estudo Técnico Preliminar, apêndice deste Termo de Referência.

#### 8 - REQUISITOS DA CONTRATAÇÃO

8.1 - Os requisitos da contratação relacionados a natureza do objeto e a sustentabilidade encontra-se pormenorizado em tópico específico do Estudo Técnico Preliminar, apêndice deste Termo de Referência.

8.2 - Registre-se que, eventual exigência de documentação de habilitação técnica e econômica, será tratado no tópico específico deste TR (CRITÉRIOS DE SELEÇÃO DO FORNECEDOR) de modo que sua inclusão aqui seria redundante.



# PREFEITURA MUNICIPAL DE BELMIRO BRAGA

Estado de Minas Gerais

Rua Joana Claudina, 329 - Centro - CEP: 36126-000

Telefax: (32) 3284-1750

CNPJ: 18.338.129/0001-70

e-mail: [licitacao@belmirobraga.mg.gov.br](mailto:licitacao@belmirobraga.mg.gov.br)

## 8.3 - Subcontratação

8.3.1 - Não será admitida a subcontratação do objeto contratual.

## 8.7 - Garantia da contratação

8.7.1 - A CONTRATADA prestará garantia correspondente a 5% (cinco por cento) do valor inicial/total do contrato, nos termos do art. 96 da Lei nº 14.133/2021, a qual poderá ser apresentada em uma das seguintes modalidades:

I - Caução em dinheiro ou títulos da dívida pública, devendo estes ter sido emitidos sob a forma escritural, mediante registro em sistema centralizado de liquidação e de custódia autorizado pelo Banco Central do Brasil e avaliados pelos seus valores econômicos, conforme definido pelo Ministério da Economia;

II - Seguro-garantia; ou

III - Fiança bancária emitida por banco ou instituição financeira devidamente autorizada a operar no País pelo Banco Central do Brasil

IV - Título de capitalização custeado por pagamento único, com resgate pelo valor total.

8.7.1.1 - Quando o contratado optar pela modalidade de garantia prevista no inciso II do § 1º do Art. 96 da Lei Federal nº 14.133/2021, o prazo para a prestação da garantia será de 1 (um) mês, contado da data de homologação da licitação.

8.7.2 - O contratado terá o prazo de 1 (um) mês, prorrogável por igual período, a critério da Administração, mediante justificativa, contado da data de homologação da licitação e anterior à assinatura do contrato, para a prestação da garantia, quando optar pela modalidade seguro garantia.

8.7.3 - Na hipótese de suspensão do contrato por ordem ou inadimplemento da Administração, o contratado ficará desobrigado de renovar a garantia ou de endossar a apólice de seguro até a ordem de reinício da execução ou o adimplemento pela Administração.

8.7.4 - O seguro-garantia tem por objetivo garantir o fiel cumprimento das obrigações assumidas pelo contratado perante a Administração, inclusive as multas, os prejuízos e as indenizações decorrentes de inadimplemento, observadas as seguintes regras nas contratações regidas pela Lei Federal nº 14.133/2021.

8.7.5 - O prazo de vigência da apólice será igual ou superior ao prazo estabelecido no contrato principal e deverá acompanhar as modificações referentes à vigência deste mediante a emissão do respectivo endosso pela seguradora.

8.7.6 - O seguro-garantia continuará em vigor mesmo se o contratado não tiver pago o prêmio nas datas convencionadas.

8.7.7 - A garantia prestada pelo contratado será liberada ou restituída após a fiel execução do contrato ou após a sua extinção por culpa exclusiva da Administra.

## 9 - MODELO DE EXECUÇÃO DO OBJETO

### 9.1 - CONDIÇÕES DE EXECUÇÃO

9.1.1 - Licenciamento e Autorizações:

9.1.1.1 - A execução da obra somente terá início após a emissão da ordem de serviço.

9.2 - Planejamento e Cronograma:

9.2.1 - A execução seguirá o cronograma físico-financeiro aprovado, contendo etapas, prazos e marcos de conclusão.

9.2.2 - Alterações no cronograma deverão ser previamente justificadas e aprovadas pela fiscalização do contrato.

9.3 - Mão de Obra e Responsabilidade Técnica:

9.3.1 - A contratada deverá manter equipe técnica qualificada e compatível com a dimensão da reforma.



# PREFEITURA MUNICIPAL DE BELMIRO BRAGA

Estado de Minas Gerais

Rua Joana Claudina, 329 - Centro - CEP: 36126-000

Telefax: (32) 3284-1750

CNPJ: 18.338.129/0001-70

e-mail: [licitacao@belmirobraga.mg.gov.br](mailto:licitacao@belmirobraga.mg.gov.br)

9.3.2 - Será obrigatória a designação de responsável técnico legalmente habilitado, com emissão de ART ou RRT.

9.3.3 - A contratada deverá integrar juntamente com o boletim de medição o diário de obra, para conferência do setor de engenharia.

9.4 - Materiais e Insumos:

9.4.1 - Todos os materiais empregados deverão ser novos, de primeira qualidade e atender às normas da ABNT e demais legislações pertinentes.

9.4.2 - O transporte, manuseio e armazenamento dos insumos são de inteira responsabilidade da contratada.

9.5 - Fiscalização e Controle de Qualidade:

9.5.1 - A execução será acompanhada por representante da Administração, com poder de solicitar ajustes, substituição de materiais e correções.

9.5.2 - Serão realizados registros fotográficos e relatórios técnicos periódicos para atestar a conformidade da execução.

9.6 - Especificação da garantia do serviço (art. 40, §1º, inciso III, da Lei nº 14.133, de 2021)

9.6.1 - O prazo de garantia contratual dos serviços é aquele estabelecido na Lei nº 8.078, de 11 de setembro de 1990 c/c art. 618 da Lei nº 10.406/2002, Código Civil.

9.7 - A execução do objeto seguirá a seguinte dinâmica:

9.7.1 - Início da execução do objeto: será em até 05(cinco) dias da emissão da ordem de serviço;

9.8 - Local da Obra

9.8.1 - Avenida Thomáz de Souza, Belmiro Braga/MG.

## 10 - MODELO DE GESTÃO DO CONTRATO

10.1 - O contrato deverá ser executado fielmente pelas partes, de acordo com as cláusulas avençadas e as normas da Lei nº 14.133, de 2021, e cada parte responderá pelas consequências de sua inexecução total ou parcial.

10.2 - Em caso de impedimento, ordem de paralisação ou suspensão do contrato, o cronograma de execução será prorrogado automaticamente pelo tempo correspondente, anotadas tais circunstâncias mediante simples apostila.

10.3 - As comunicações entre o órgão ou entidade e a contratada devem ser realizadas por escrito sempre que o ato exigir tal formalidade, admitindo-se o uso de mensagem eletrônica para esse fim.

10.4 - O órgão ou entidade poderá convocar representante da empresa para adoção de providências que devam ser cumpridas de imediato.

10.5 - Após a assinatura do contrato ou instrumento equivalente, o(a) Município de Belmiro Braga, **poderá** convocar o representante da empresa contratada para reunião inicial para apresentação do plano de fiscalização, que conterà informações acerca das obrigações contratuais, dos mecanismos de fiscalização, das estratégias para execução do objeto, do plano complementar de execução da contratada, quando houver, do método de aferição dos resultados e das sanções aplicáveis, dentre outros.

10.6 - A responsabilidade pela gestão do contrato caberá ao(à) servidor(a) ou comissão designados, conforme item 10.8 deste termo, o(a) qual será responsável pelas atribuições definidas na Lei 14.133/2021 e regulamento próprio do(a) Município de Belmiro Braga.

10.7 - A responsabilidade pela fiscalização do contrato caberá ao(à) servidor(a) ou comissão designados, conforme item 10.8 deste TR, o(a) qual será responsável pelas atribuições definidas na Lei 14.133/2021 e regulamento próprio do(a) Município de Belmiro Braga.



# PREFEITURA MUNICIPAL DE BELMIRO BRAGA

Estado de Minas Gerais

Rua Joana Claudina, 329 - Centro - CEP: 36126-000

Telefax: (32) 3284-1750

CNPJ: 18.338.129/0001-70

e-mail: [licitacao@belmirobraga.mg.gov.br](mailto:licitacao@belmirobraga.mg.gov.br)

10.8 - Os responsáveis pela gestão e fiscalização do contrato serão:

10.8.1 - Gestor: Claudio Marcos Caetano

10.8.2 - Fiscal: Engenheiro Filipe Artur Leite.

10.9 - A gestão e a fiscalização do contrato serão exercidas pelo Contratante, que realizará a fiscalização, o controle e a avaliação dos bens fornecidos, bem como aplicará as penalidades, após o devido processo legal, caso haja descumprimento das obrigações contratadas.

## 11 - CRITÉRIOS DE MEDIÇÃO E PAGAMENTO

11.1 - O serviço será aferido após a conclusão de cada etapa prevista no cronograma físico-financeiro.

11.2 - Será designado representante para acompanhar e fiscalizar a execução de acordo com o projeto executivo e especificações técnicas e a entrega dos serviços, anotando em registro próprio todas as ocorrências relacionadas com a execução e determinado o que for necessário à regularização de falhas ou defeitos observados.

11.3 - A Contratada submeterá a aprovação da Contratante, a documentação necessária para aferição dos serviços executados, que são os seguintes:

- a) Planilha de medição dos serviços executados no período;
- b) Memória de cálculo; e
- c) Relatório fotográfico.
- d) Diário de Obra.

11.4 - A fiscalização técnica fará visita ao local, onde fará a conferência dos serviços medidos pela contratada e após o ateste, elaborará termo de aceitação de medição.

11.5 - A comunicação entre a Contratante e a Contratada se dará por Documento Formal ou e-mails.

11.6 - Será indicada a retenção ou glosa no pagamento, proporcional à irregularidade verificada, sem prejuízo das sanções cabíveis, caso se constate que a Contratada:

- a) não produziu os resultados acordados;
- b) deixou de executar as atividades contratadas, ou não as executou com a qualidade mínima exigida;
- c) deixou de utilizar os materiais e recursos humanos exigidos para a execução do serviço, ou utilizou-os com qualidade ou quantidade inferior à demandada

## 12 - DO RECEBIMENTO

12.1 - Ao final de cada etapa da execução contratual, conforme previsto no Cronograma Físico-Financeiro, o Contratado apresentará a medição prévia dos serviços executados no período, por meio de planilha e memória de cálculo detalhada.

12.1.1 - Uma etapa será considerada efetivamente concluída quando os serviços previstos para aquela etapa, no Cronograma Físico-Financeiro, estiverem executados em sua totalidade.

12.1.2 - O contratado também apresentará, a cada medição, os documentos comprobatórios da procedência legal dos produtos e subprodutos florestais utilizados naquela etapa da execução contratual, quando for o caso.

12.2 - Os serviços serão recebidos provisoriamente, no prazo de 03 (três) dias, pelos fiscais, mediante termos detalhados, quando verificado o cumprimento das exigências de caráter técnico e administrativo. (Art. 140, I, a, da Lei nº 14.133).

12.2.1 - O prazo da disposição acima será contado do recebimento de comunicação de cobrança oriunda do contratado com a comprovação da prestação dos serviços a que se referem a parcela a ser paga.

12.2.2 - Para efeito de recebimento provisório, ao final de cada período de faturamento, o fiscal do contrato irá apurar o resultado das avaliações da execução do objeto e, se for o caso, a análise do desempenho e qualidade da prestação dos serviços realizados em consonância com os indicadores



# PREFEITURA MUNICIPAL DE BELMIRO BRAGA

Estado de Minas Gerais

Rua Joana Claudina, 329 - Centro - CEP: 36126-000

Telefax: (32) 3284-1750

CNPJ: 18.338.129/0001-70

e-mail: [licitacao@belmirobraga.mg.gov.br](mailto:licitacao@belmirobraga.mg.gov.br)

previstos, que poderá resultar no redimensionamento de valores a serem pagos à contratada, registrando em relatório a ser encaminhado ao gestor do contrato.

12.2.3 - Será considerado como ocorrido o recebimento provisório com a entrega do termo detalhado ou, em havendo mais de um a ser feito, com a entrega do último.

12.2.4 - O Contratado fica obrigado a reparar, corrigir, remover, reconstruir ou substituir, às suas expensas, no todo ou em parte, o objeto em que se verificarem vícios, defeitos ou incorreções resultantes da execução ou materiais empregados, cabendo à fiscalização não atestar a última e/ou única medição de serviços até que sejam sanadas todas as eventuais pendências que possam vir a ser apontadas no Recebimento Provisório.

12.2.5 - A fiscalização não efetuará o ateste da última e/ou única medição de serviços até que sejam sanadas todas as eventuais pendências que possam vir a ser apontadas no Recebimento Provisório. (Art. 119 c/c art. 140 da Lei nº 14133, de 2021).

12.2.6 - O recebimento provisório também ficará sujeito, quando cabível, à conclusão de todos os testes de campo e à entrega dos Manuais e Instruções exigíveis.

12.2.7- Os serviços poderão ser rejeitados, no todo ou em parte, quando em desacordo com as especificações constantes neste Termo de Referência e na proposta, sem prejuízo da aplicação das penalidades.

12.3 - Quando a fiscalização for exercida por um único servidor, o Termo Detalhado deverá conter o registro, a análise e a conclusão acerca das ocorrências na execução do contrato, em relação à fiscalização, devendo encaminhá-los ao gestor do contrato para recebimento definitivo.

12.4 - Os serviços serão recebidos definitivamente no prazo de 03 (três) dias, contados do recebimento provisório, por servidor ou comissão designada pela autoridade competente, após a verificação da qualidade e quantidade do serviço e consequente aceitação mediante termo detalhado, obedecendo os seguintes procedimentos:

12.4.1 - Realizar a análise dos relatórios e de toda a documentação apresentada pela fiscalização e, caso haja irregularidades que impeçam a liquidação e o pagamento da despesa, indicar as cláusulas contratuais pertinentes, solicitando à CONTRATADA, por escrito, as respectivas correções;

12.4.2 - Emitir Termo Detalhado para efeito de recebimento definitivo dos serviços prestados, com base nos relatórios e documentações apresentadas; e

12.4.3 - Comunicar a empresa para que emita a Nota Fiscal ou Fatura, com o valor exato dimensionado pela fiscalização.

12.4.4 - Enviar a documentação pertinente ao setor de contratos para a formalização dos procedimentos de liquidação e pagamento, no valor dimensionado pela fiscalização e gestão.

12.5 - No caso de controvérsia sobre a execução do objeto, quanto à dimensão, qualidade e quantidade, deverá ser observado o teor do art. 143 da Lei nº 14.133, de 2021, comunicando-se à empresa para emissão de Nota Fiscal no que pertine à parcela incontroversa da execução do objeto, para efeito de liquidação e pagamento.

12.6 - Nenhum prazo de recebimento ocorrerá enquanto pendente a solução, pelo contratado, de inconsistências verificadas na execução do objeto ou no instrumento de cobrança.

12.7 - O recebimento provisório ou definitivo não excluirá a responsabilidade civil pela solidez e pela segurança do serviço nem a responsabilidade ético-profissional pela perfeita execução do contrato.

## 13 - LIQUIDAÇÃO

13.1 - Recebida a Nota Fiscal ou documento de cobrança equivalente, correrá o prazo 10(dez) dias úteis para fins de liquidação, na forma desta seção, prorrogáveis por igual período.



# PREFEITURA MUNICIPAL DE BELMIRO BRAGA

Estado de Minas Gerais

Rua Joana Claudina, 329 - Centro - CEP: 36126-000

Telefax: (32) 3284-1750

CNPJ: 18.338.129/0001-70

e-mail: [licitacao@belmirobraga.mg.gov.br](mailto:licitacao@belmirobraga.mg.gov.br)

13.2 - Os documentos fiscais de cobrança deverão ser emitidos contra a Prefeitura Municipal de Belmiro Braga, CNPJ nº 18.338.129/0001-70, situada a rua Joana Claudina, nº 329, Centro, Belmiro Braga/MG.

13.2.1 - Para fins de liquidação, o setor competente deve verificar se a Nota Fiscal ou Fatura apresentada expressa os elementos necessários e essenciais do documento, tais como:

- a) o prazo de validade;
- b) a data da emissão;
- c) os dados do contrato e do órgão contratante;
- d) o período respectivo de execução do contrato;
- e) o valor a pagar; e
- f) eventual destaque do valor de retenções tributárias cabíveis.

13.3 - Havendo erro na apresentação da Nota Fiscal/Fatura, ou circunstância que impeça a liquidação da despesa, esta ficará sobrestada até que o contratado providencie as medidas saneadoras, reiniciando-se o prazo após a comprovação da regularização da situação, sem ônus à contratante;

13.4 - A Nota Fiscal ou Fatura deverá ser obrigatoriamente acompanhada da comprovação da regularidade fiscal, constatada por meio de consulta aos sítios eletrônicos oficiais ou à documentação mencionada no art. 68 da Lei nº 14.133/2021.

13.5 - A Administração deverá realizar consulta para: a) verificar a manutenção das condições de habilitação exigidas no edital; b) identificar possível razão que impeça a participação em licitação, no âmbito do órgão ou entidade, proibição de contratar com o Poder Público, bem como ocorrências impeditivas indiretas.

13.6 - Constatando-se, a situação de irregularidade do contratado, será providenciada sua notificação, por escrito, para que, no prazo de 5 (cinco) dias úteis, regularize sua situação ou, no mesmo prazo, apresente sua defesa. O prazo poderá ser prorrogado uma vez, por igual período, a critério do contratante.

13.7 - Não havendo regularização ou sendo a defesa considerada improcedente, o contratante deverá comunicar aos órgãos responsáveis pela fiscalização da regularidade fiscal quanto à inadimplência do contratado, bem como quanto à existência de pagamento a ser efetuado, para que sejam acionados os meios pertinentes e necessários para garantir o recebimento de seus créditos.

13.8 - Persistindo a irregularidade, o contratante deverá adotar as medidas necessárias à rescisão contratual nos autos do processo administrativo correspondente, assegurada ao contratado a ampla defesa.

13.9 - Havendo a efetiva execução do objeto, os pagamentos serão realizados normalmente, até que se decida pela rescisão do contrato, caso o contratado não regularize sua situação.

## 14 - PRAZO DE PAGAMENTO

14.1 - O pagamento será efetuado no prazo máximo de até 30(trinta) dias úteis, contados da finalização da liquidação da despesa, conforme seção anterior.

## 15 - FORMA DE PAGAMENTO

15.1 - O pagamento será realizado através de ordem bancária, para crédito em banco, agência e conta corrente indicados pelo contratado.

15.2 - Será considerada data do pagamento o dia em que constar como emitida a ordem bancária para pagamento.

15.3 - Quando do pagamento, será efetuada a retenção tributária prevista na legislação aplicável.

15.3.1 - Independentemente do percentual de tributo inserido na planilha, quando houver, serão retidos na fonte, quando da realização do pagamento, os percentuais estabelecidos na legislação vigente.

15.3.2 - O contratado regularmente optante pelo Simples Nacional, nos termos da Lei Complementar nº 123, de 2006, não sofrerá a retenção tributária quanto aos impostos e contribuições abrangidos por



# PREFEITURA MUNICIPAL DE BELMIRO BRAGA

Estado de Minas Gerais

Rua Joana Claudina, 329 - Centro - CEP: 36126-000

Telefax: (32) 3284-1750

CNPJ: 18.338.129/0001-70

e-mail: [licitacao@belmirobraga.mg.gov.br](mailto:licitacao@belmirobraga.mg.gov.br)

aquele regime. No entanto, o pagamento ficará condicionado à apresentação de comprovação, por meio de documento oficial, de que faz jus ao tratamento tributário favorecido previsto na referida Lei Complementar.

## 16 - REAJUSTE

16.1 - Os preços inicialmente contratados são fixos e irrevogáveis no prazo de um ano contado da data do orçamento estimado.

16.2 - Após o interregno de um ano, e independentemente de pedido do contratado, os preços iniciais serão reajustados, mediante a aplicação, pelo contratante, do IPC-A acumulado dos últimos doze meses, exclusivamente para as obrigações iniciadas e concluídas após a ocorrência da anualidade.

16.3 - Nos reajustes subsequentes ao primeiro, o interregno mínimo de um ano será contado a partir dos efeitos financeiros do último reajuste.

16.4 - No caso de atraso ou não divulgação do índice de reajustamento, o contratante pagará ao contratado a importância calculada pela última variação conhecida, liquidando a diferença correspondente tão logo seja divulgado o índice definitivo.

16.5 - Nas aferições finais, o índice utilizado para reajuste será, obrigatoriamente, o definitivo.

16.6 - Caso o índice estabelecido para reajustamento venha a ser extinto ou de qualquer forma não possa mais ser utilizado, será adotado, em substituição, o que viera ser determinado pela legislação então em vigor.

16.7 - Na ausência de previsão legal quanto ao índice substituto, as partes elegerão novo índice oficial, para reajustamento do preço do valor remanescente, por meio de termo aditivo.

16.8 - O reajuste será realizado por Aditivo.

## 17 - FORMA E CRITÉRIOS DE SELEÇÃO DO FORNECEDOR

### 17.1 - Forma de seleção e critério de julgamento da proposta

17.1.1 - O fornecedor será selecionado por meio da realização de procedimento de LICITAÇÃO, na modalidade PREGÃO, sob a forma ELETRÔNICA, com adoção do critério de julgamento pelo **MENOR PREÇO GLOBAL**.

### 17.2 - Modo de disputa

17.2.1 - Modo de disputa - **Aberto**

### 17.3 - Regime de execução

17.3.1 - O regime de execução do contrato será a Empreitada por Preço Global.

### 17.4 - Critérios de aceitabilidade de preços

17.4.1 - O critério de aceitabilidade de preços será o valor global estimado da Planilha para a contratação, respeitado os valores dos itens.

### 17.5 - Exigências de habilitação

17.5.1 - Para fins de habilitação, deverá o licitante comprovar os seguintes requisitos:

**17.6 - Habilitação jurídica** (Os documentos apresentados deverão estar acompanhados de todas as alterações ou da consolidação respectiva)

17.6.1 - Empresário individual: inscrição no Registro Público de Empresas Mercantis, a cargo da Junta Comercial da respectiva sede;

17.6.2 - Microempreendedor Individual - MEI: Certificado da Condição de Microempreendedor Individual - CCMEI, cuja aceitação ficará condicionada à verificação da autenticidade no sítio <https://www.gov.br/empresas-e-negocios/pt-br/empreendedor>;

17.6.3 - Sociedade empresária, sociedade limitada unipessoal – SLU ou sociedade identificada como empresa individual de responsabilidade limitada - EIRELI: inscrição do ato constitutivo, estatuto ou



# PREFEITURA MUNICIPAL DE BELMIRO BRAGA

Estado de Minas Gerais

Rua Joana Claudina, 329 - Centro - CEP: 36126-000

Telefax: (32) 3284-1750

CNPJ: 18.338.129/0001-70

e-mail: [licitacao@belmirobraga.mg.gov.br](mailto:licitacao@belmirobraga.mg.gov.br)

contrato social no Registro Público de Empresas Mercantis, a cargo da Junta Comercial da respectiva sede, acompanhada de documento comprobatório de seus administradores;

17.6.4 - Sociedade empresária estrangeira: portaria de autorização de funcionamento no Brasil, publicada no Diário Oficial da União e arquivada na Junta Comercial da unidade federativa onde se localizar a filial, agência, sucursal ou estabelecimento, a qual será considerada como sua sede, conforme Instrução Normativa DREI/ME n.º 77, de 18 de março de 2020;

17.6.5 - Sociedade simples: inscrição do ato constitutivo no Registro Civil de Pessoas Jurídicas do local de sua sede, acompanhada de documento comprobatório de seus administradores;

17.6.6 - Filial, sucursal ou agência de sociedade simples ou empresária: inscrição do ato constitutivo da filial, sucursal ou agência da sociedade simples ou empresária, respectivamente, no Registro Civil das Pessoas Jurídicas ou no Registro Público de Empresas Mercantis onde opera, com averbação no Registro onde tem sede a matriz;

17.6.7 - Sociedade cooperativa: ata de fundação e estatuto social, com a ata da assembleia que o aprovou, devidamente arquivado na Junta Comercial ou inscrito no Registro Civil das Pessoas Jurídicas da respectiva sede, além do registro de que trata o art. 107 da Lei nº 5.764, de 16 de dezembro 1971;

17.6.8 - Célula de Identidade e CPF do(s) administrador(es) da empresa.

## **17.7 - Habilitação fiscal, social e trabalhista**

17.7.1 - Prova de inscrição no Cadastro Nacional de Pessoas Jurídicas;

17.7.2 - Prova de regularidade fiscal perante a Fazenda Nacional, mediante apresentação de certidão expedida conjuntamente pela Secretaria da Receita Federal do Brasil (RFB) e pela Procuradoria-Geral da Fazenda Nacional (PGFN), referente a todos os créditos tributários federais e à Dívida Ativa da União (DAU) por elas administrados, inclusive aqueles relativos à Seguridade Social, nos termos da Portaria Conjunta nº 1.751, de 02 de outubro de 2014, do Secretário da Receita Federal do Brasil e da Procuradora-Geral da Fazenda Nacional;

17.7.3 - Prova de regularidade com o Fundo de Garantia do Tempo de Serviço (FGTS);

17.7.4 - Prova de inexistência de débitos inadimplidos perante a Justiça do Trabalho, mediante a apresentação de certidão negativa ou positiva com efeito de negativa, nos termos do Título VII-A da Consolidação das Leis do Trabalho, aprovada pelo Decreto-Lei nº 5.452, de 1º de maio de 1943;

17.7.5 - Prova de regularidade com a Fazenda [Estadual] e [Municipal] do domicílio ou sede do fornecedor, relativa à atividade em cujo exercício contrata ou concorre;

17.7.7 - Caso o fornecedor seja considerado isento dos tributos [Estadual] ou [Municipal] relacionados ao objeto contratual, deverá comprovar tal condição mediante a apresentação de declaração da Fazenda respectiva do seu domicílio ou sede, ou outra equivalente, na forma da lei;

17.7.8 - O fornecedor enquadrado como microempreendedor individual que pretenda auferir os benefícios do tratamento diferenciado previstos na Lei Complementar n. 123, de 2006, estará dispensado da prova de inscrição nos cadastros de contribuintes estadual e municipal.

## **17.8 - Qualificação Econômico-Financeira**

17.8.1 - Certidão negativa de falência expedida pelo distribuidor da sede do fornecedor - Lei nº 14.133, de 2021, art. 69, caput, inciso II);

17.8.2 - Nas comarcas em que a Certidão emitida pelo cartório distribuidor não abranger os processos distribuídos no processo judicial eletrônico - PJE, o licitante deverá, obrigatoriamente; apresentar tanto a certidão expedida pelo cartório distribuidor, quanto a certidão específica para processos judiciais eletrônicos;

17.8.3 - Balanço Patrimonial e demonstrações contábeis dos 2 (dois) últimos exercícios, já exigíveis e apresentados na forma da Lei Federal nº 6.404/76 e Lei Federal nº 10.406/2002, que comprovem a boa



# PREFEITURA MUNICIPAL DE BELMIRO BRAGA

Estado de Minas Gerais

Rua Joana Claudina, 329 - Centro - CEP: 36126-000

Telefax: (32) 3284-1750

CNPJ: 18.338.129/0001-70

e-mail: [licitacao@belmirobraga.mg.gov.br](mailto:licitacao@belmirobraga.mg.gov.br)

situação financeira da sociedade empresária, vedada a sua substituição por balancetes ou balanços provisórios, podendo ser atualizados monetariamente, quando encerrados há mais de três meses da data de apresentação da proposta, tomando como base a variação, ocorrida no período, do Índice de Preços ao Consumidor Amplo - IPCA ou outro indicador que o venha substituir.

**OBS: O balanço patrimonial deverá estar devidamente REGISTRADO e/ou PROTOCOLADO na Junta Comercial, sob pena de inabilitação**

17.8.4 - Se necessária a atualização monetária do Balanço Patrimonial, deverá ser apresentado, juntamente com os documentos em apreço, o memorial de cálculo correspondente, assinado pelo Contador.

17.8.5 - As sociedades empresárias com menos de um exercício financeiro devem cumprir a exigência deste item mediante apresentação de Balanço de Abertura ou do último Balanço Patrimonial levantado, conforme o caso.

17.8.6 - A capacidade Financeira da Sociedade Empresária será avaliada mediante os seguintes indicadores, das demonstrações contábeis do último exercício social.

a) Índice de Liquidez Geral (ILG) igual ou maior que 1 (um).

$$ILG = \frac{\text{ATIVO CIRCULANTE} + \text{REALIZÁVEL A LONGO PRAZO}}{\text{PASSIVO CIRCULANTE} + \text{PASSIVO NÃO CIRCULANTE}}$$

b) Índice de Liquidez Corrente (ILC) igual ou maior que 1 (um).

$$ILC = \frac{\text{ATIVO CIRCULANTE}}{\text{PASSIVO CIRCULANTE}}$$

Para a capacidade econômico-financeira exigida, os participantes deverão atender obrigatoriamente, os seguintes requisitos:

ILC.....maior ou igual a 1(um)

ILG.....maior ou igual a 1(um)

17.8.7 - Serão considerados aceitos como na forma da lei o Balanço Patrimonial (inclusive o de abertura) e demonstrações contábeis que apresentem valores do último exercício, conforme art. 176, § 1º da Lei 6.404/76 e assim apresentados:

- publicados em Diário Oficial; ou
- publicados em Jornal; ou
- por cópia ou fotocópia registrada na Junta Comercial da sede ou domicílio da proponente; ou
- por cópia ou fotocópia do livro Diário, devidamente registrado na Junta Comercial da sede ou domicílio da proponente ou em outro órgão equivalente, inclusive com os Termos de Abertura e de Encerramento, ou;
- Por Escrituração Contábil Digital (ECD), através da apresentação de cópia do SPED, devidamente transmitido via eletrônica, e obrigatoriamente, observado o prazo de entrega estipulado no art. 1078 da Lei Federal nº 10.406/2002.

17.8.8 - Os documentos contábeis quando necessário deverão ser apresentados contendo assinatura do representante legal da sociedade empresária proponente e do seu contador, ou, mediante publicação no Órgão de Imprensa Oficial, devendo, neste caso, permitir a identificação do veículo e a data de sua publicação. A indicação do nome do contador e do número do seu registro no Conselho Regional de Contabilidade – CRC – são indispensáveis.

17.8.9 - Para a situação da apresentação do balanço por parte do MICROEMPREENDEDOR INDIVIDUAL (MEI), EMPRESAS DE PEQUENO PORTE (EPP) e MICROEMPRESA (ME) serão aplicadas as previsões contidas no art. 18-A e art. 68 ambos da Lei Complementar nº 123/2006 e §2º do art. 1.179 do Código Civil Brasileiro, podendo os balanços serem substituídos pelos



# PREFEITURA MUNICIPAL DE BELMIRO BRAGA

Estado de Minas Gerais

Rua Joana Claudina, 329 - Centro - CEP: 36126-000

Telefax: (32) 3284-1750

CNPJ: 18.338.129/0001-70

e-mail: [licitacao@belmirobraga.mg.gov.br](mailto:licitacao@belmirobraga.mg.gov.br)

**EXTRATOS DO SIMPLES NACIONAL referente aos dois últimos exercícios já exigíveis na forma da Lei ou a DECLARAÇÃO DE INFORMAÇÕES SOCIOECONÔMICAS E FISCAIS (DEFIS), Declaração Original anual, correspondente aos dois últimos exercícios.**

**OBS:** Caso o licitante enquadrado como Microempreendedor Individual (MEI), Empresa de Pequeno Porte (EPP) ou Microempresa (ME) opte pela apresentação do extrato do Simples Nacional, estes deverão ser emitidos mês a mês de acordo com o período de abertura e funcionamento da empresa/licitante.

**OBS:** Para os MICROEMPREENDEDOR INDIVIDUAL (MEI), EMPRESAS DE PEQUENO PORTE (EPP) e MICROEMPRESA (ME) abertos a um ano ou menos serão aplicadas as previsões contidas nos itens seguintes.

17.8.10 - Quando se tratar de sociedade constituída a menos de um ano, essa deverá apresentar apenas o balanço de abertura, o qual deverá conter a identificação legível e assinatura do responsável contábil da empresa, devidamente registrado no Conselho Regional de Contabilidade – CRC, bem como ser devidamente registrado na Junta Comercial da sede ou domicílio da licitante ou em outro órgão equivalente;

17.8.11 - Quando se tratar de sociedade constituída há menos de dois anos, os documentos referidos limitar-se-ão ao último exercício.

17.8.12 - O cálculo aritmético para o ITEM 17.8.6, deverá ser realizado/confeccionado pelo Licitante em documento apartado, devidamente assinado pelo Contador e pelo Licitante e anexado juntamente com os demais documentos de habilitação.

## 17.9 - Garantia da Proposta

**17.9.1 - Para fins de participação a empresa licitante deverá apresentar Garantia de no mínimo 1% (um por cento) do valor estimado do processo, mediante a utilização pelo licitante de uma das condições abaixo:**

- a) Caução em dinheiro ou títulos da dívida pública, devendo estes ter sido emitidos sob a forma escritural, mediante registro em sistema centralizado de liquidação e de custódia autorizado pelo Banco Central do Brasil e avaliados pelos seus valores econômicos, conforme definido pelo Ministério da Economia;
- b) Seguro-garantia; ou
- c) Fiança bancária emitida por banco ou instituição financeira devidamente autorizada a operar no País pelo Banco Central do Brasil

**OBS:** O documento de Garantia deverá ser apresentado juntamente com a Proposta da empresa.

## 17.10 - Qualificação Técnica e Vinculo

### 17.10.1 - Registro da empresa e profissional no conselho profissional

17.10.1.1 - Registro da empresa licitante junto CREA (Conselho Regional de Engenharia e Agronomia) ou CAU (Conselho de Arquitetura e Urbanismo), em plena validade.

17.10.1.2 - Registro do engenheiro indicado junto CREA (Conselho Regional de Engenharia e Agronomia) ou CAU (Conselho de Arquitetura e Urbanismo), em plena validade.

17.10.1.3 - Comprovar que o engenheiro responsável se encontra vinculado ao quadro da empresa e consta no registro da empresa licitante junto ao CREA.

### 17.10.2 - Capacidade técnico-operacional

17.10.2.1 - Na presente licitação deverá ser apresentado no mínimo de 01 (um) ATESTADO de que a empresa licitante já tenha executado, em qualquer tempo, serviços de obras, através de Certidão de Acervo Operacional – CAO, conforme art. 53 da Resolução 1.137/2023 do CONFEA, em nome da própria licitante, fornecido por pessoa jurídica de direito público ou privado, relativos a serviços com características técnicas similares às do objeto da presente licitação.



# PREFEITURA MUNICIPAL DE BELMIRO BRAGA

Estado de Minas Gerais

Rua Joana Claudina, 329 - Centro - CEP: 36126-000

Telefax: (32) 3284-1750

CNPJ: 18.338.129/0001-70

e-mail: [licitacao@belmirobraga.mg.gov.br](mailto:licitacao@belmirobraga.mg.gov.br)

## 17.10.3 - Capacidade técnico-profissional

17.10.3.1 - Na presente licitação deverá ser apresentado no mínimo de 01 (um) ATESTADO de Capacidade Técnico-Profissional, mediante apresentação de Certidão de Acervo Técnico - CAT, expedida pelo CREA, CAU ou CRT da região pertinente, nos termos da legislação aplicável, em nome do(s) responsável(is) técnico(s) e/ou membros da equipe técnica que participarão da obra, que demonstre a Anotação de Responsabilidade Técnica - ART, o Registro de Responsabilidade Técnica - RRT ou o Termo de Responsabilidade Técnica - TRT.

## 17.10.4 - Comprovação de Quantitativo

17.10.4.1 - Para o serviço de EXECUÇÃO DE PAVIMENTO EM PISO INTERTRAVADO, COM BLOCO SEXTAVADO DE 25 X 25 CM, ESPESSURA 8 CM: O quantitativo mínimo equivalente ao percentual de 80% (oitenta por cento) do quantitativo licitado.

### OBRIGATÓRIO:

A comprovação de quantitativo do item 17.10.4 poderá ser apresentada no ATESTADO de Capacidade Técnico Operacional ou no ATESTADO de Capacidade Técnico-Profissional, correspondente ao seguinte serviço de EXECUÇÃO DE PAVIMENTO EM PISO INTERTRAVADO, COM BLOCO SEXTAVADO DE 25 X 25 CM, ESPESSURA 8 CM com o quantitativo mínimo equivalente ao percentual de 80% (OITENTA por cento) do quantitativo licitado.

**OBS: A não comprovação do quantitativo mínimo solicitado resultara na desclassificação da empresa.**

## 17.11 - Vistoria

17.11.1 - Tendo em vista a natureza e as peculiaridades do objeto a ser contratado, a avaliação prévia do local de execução é imprescindível para o conhecimento pleno das condições e peculiaridades do objeto a ser contratado, devendo o licitante atestar, sob pena de inabilitação, que conhece o local e as condições de realização do serviço, assegurado a ele o direito de realização de vistoria prévia.

17.11.2 - O licitante que optar por realizar vistoria prévia terá disponibilizado pela Administração na data de: 06 a 07 de julho de 2026, no horário de 09h00min, a ser agendado pelo telefone (32) 3284-1157 no setor de Engenharia, de modo que seu agendamento não coincida com o agendamento de outros licitantes.

17.11.3 - Para a vistoria, o representante legal da empresa ou responsável técnico deverá estar devidamente identificado, apresentando documento de identidade civil e documento expedido pela empresa comprovando sua habilitação para a realização da vistoria.

17.11.4 - A comprovação da visita será feita através do competente Atestado de Visita Técnica emitido pelo setor de Engenharia do município.

17.11.5 - Caso o licitante opte por não realizar vistoria, poderá substituir o atestado por declaração formal assinada pelo seu responsável técnico acerca do conhecimento pleno das condições e peculiaridades da contratação, conforme modelo de Anexo "**Declaração de não Vistoria**" do Edital.

17.11.6 - A não realização da vistoria não poderá embasar posteriores alegações de desconhecimento das instalações, dúvidas ou esquecimentos de quaisquer detalhes dos locais da prestação dos serviços, devendo o contratado assumir os ônus dos serviços decorrentes.

## 18 - ESTIMATIVAS DO VALOR DA CONTRATAÇÃO

18.1 - O custo estimado da contratação é de R\$ 398.005,36 (trezentos e noventa e oito mil cinco reais e trinta e seis centavos), detalhado no ITEM 4 deste Termo de Referência, sendo divididos da seguinte forma:

## 19 - ADEQUAÇÃO ORÇAMENTÁRIA

19.1 - As despesas decorrentes da presente contratação correrão à conta de recursos específicos consignados no Orçamento do Município de Belmiro Braga.

19.1.1 - A contratação será atendida pela seguinte dotação:

**4.4.90.51.00.2.05.01.26.782.0010.1.0145-BRAS RODOVIÁRIAS E MELHORIA DE ESTRADAS VICINAIS**



# PREFEITURA MUNICIPAL DE BELMIRO BRAGA

Estado de Minas Gerais

Rua Joana Claudina, 329 - Centro - CEP: 36126-000

Telefax: (32) 3284-1750

CNPJ: 18.338.129/0001-70

e-mail: [licitacao@belmirobraga.mg.gov.br](mailto:licitacao@belmirobraga.mg.gov.br)

19.2 - A dotação relativa aos exercícios financeiros subseqüentes será indicada após aprovação da Lei Orçamentária respectiva e liberação dos créditos correspondentes, mediante apostilamento.

## 20 - DO SEGURO DE RESPONSABILIDADE CIVIL E DE ACIDENTES PESSOAIS

20.1 - Para a assinatura do contrato, a empresa adjudicatária deverá, obrigatoriamente, comprovar a contratação de **Seguro de Acidentes Pessoais** para todos os funcionários que serão alocados, direta ou indiretamente, na execução do objeto deste contrato.

20.2 - A comprovação de que trata o item anterior deverá ser feita mediante a apresentação da **apólice de seguro vigente** ou de **certificado de cobertura individual** emitido pela seguradora, no prazo máximo de **10 (dez) dias úteis**, contados da data de convocação oficial para a assinatura do contrato.

20.3 - A apólice de seguro deverá prever, no mínimo, as seguintes coberturas: a) Morte Acidental; b) Invalidez Permanente, Total ou Parcial, por Acidente; c) Despesas Médicas, Hospitalares e Odontológicas (DMHO).

20.4 - A não apresentação da documentação comprobatória no prazo estipulado no item 8.7.1 implicará a **desclassificação da empresa adjudicatária**, sendo convocada a licitante classificada em segundo lugar, que deverá cumprir as mesmas exigências, e assim sucessivamente, sem prejuízo da aplicação das sanções cabíveis.

20.5 - A contratada obriga-se a manter o seguro **vigente durante todo o período de execução do contrato**, incluindo eventuais prorrogações. A cada renovação, a nova apólice ou o comprovante de vigência deverá ser apresentado à fiscalização do contrato em até 5 (cinco) dias úteis após a renovação.

20.6 - A exigência de contratação do seguro é uma garantia adicional para a execução do contrato e **não exclui, limita ou reduz a responsabilidade civil, trabalhista, previdenciária ou de qualquer outra natureza da empresa CONTRATADA por** quaisquer danos, perdas ou lesões causadas a seus empregados, à Administração Pública ou a terceiros, decorrentes de suas atividades.

20.7. A apresentação da apólice de seguro também não exime o Município de seu poder-dever de fiscalizar a execução do contrato e o cumprimento das normas de saúde e segurança do trabalho no canteiro de obras.

## 21 - INFORMAÇÕES COMPLEMENTARES

21.1 - As empresas são responsáveis pela fidelidade e legitimidade das informações prestadas e dos documentos apresentados. A falsidade de qualquer documento apresentado ou a inverdade das informações nele contidas implicará na imediata rescisão contratual, sem prejuízo das sanções administrativas, civis e penais cabíveis.

21.2 - Toda a documentação apresentada neste procedimento e seus anexos são complementares entre si, de modo que qualquer detalhe que se mencione em um documento e se omita em outro será considerado especificado e válido.

Belmiro Braga, 22/06/2026.

---

**Cláudio Marcos Caetano**

Secretária Municipal de Obras e Transporte



# PREFEITURA MUNICIPAL DE BELMIRO BRAGA

Estado de Minas Gerais

Rua Joana Claudina, 329 - Centro - CEP: 36126-000

Telefax: (32) 3284-1750

CNPJ: 18.338.129/0001-70

e-mail: [licitacao@belmirobraga.mg.gov.br](mailto:licitacao@belmirobraga.mg.gov.br)

## ANEXO II

PROCESSO LICITATÓRIO Nº 050/2026

PREGÃO ELETRONICO Nº 016/2026

### PROJETO BÁSICO OBRAS E SERVIÇOS DE ENGENHARIA

#### 1 - OBJETO

1.1 - Contratação de empresa especializada para execução das obras de pavimentação de vias urbanas no município de Belmiro Braga, compreendendo o prolongamento da Avenida Tomaz de Souza, incluindo serviços de terraplenagem, regularização e compactação do subleito, pavimentação em piso intertravado sextavado, implantação de meio-fio, sarjetas, sistema de drenagem pluvial, sinalização viária horizontal e vertical.

#### 2 - JUSTIFICATIVA

2.1 - A contratação de empresa especializada para execução das obras de pavimentação do prolongamento da Avenida Tomaz de Souza, no Município de Belmiro Braga, revela-se medida indispensável para o atendimento do interesse público, estando plenamente alinhada ao **planejamento estratégico municipal** e às diretrizes de desenvolvimento urbano previstas na Lei nº 14.133/2021, especialmente no que se refere à **promoção da eficiência, segurança e sustentabilidade das contratações públicas** (art. 11). A intervenção visa garantir condições adequadas de mobilidade urbana, assegurando o deslocamento seguro de veículos e pedestres, reduzindo custos operacionais de transporte, ampliando a integração entre bairros e facilitando o acesso a serviços públicos essenciais e áreas de expansão urbana.

2.2 - Sob a perspectiva do **ordenamento territorial e da infraestrutura urbana**, a pavimentação do trecho em questão constitui ação estruturante para o crescimento planejado da cidade. A ausência de infraestrutura adequada ocasiona problemas recorrentes, como dificuldade de tráfego em períodos chuvosos, erosão do subleito, desgaste acelerado da via e riscos à segurança dos usuários. A execução dos serviços de terraplenagem, regularização e compactação do subleito, pavimentação em piso intertravado sextavado, implantação de meio-fio, sarjetas e sistema de drenagem pluvial corrige tais deficiências, promovendo **valorização imobiliária**, estímulo a novos empreendimentos e melhoria das condições de habitabilidade, em consonância com os princípios do planejamento, **eficiência e desenvolvimento sustentável** previstos na Lei nº 14.133/2021.

2.3 - A contratação também se justifica pela necessidade de garantir **qualidade de vida à população**, reduzir custos futuros de manutenção e assegurar maior durabilidade à infraestrutura urbana. A pavimentação adequada elimina problemas relacionados à poeira, lama e degradação ambiental, melhora a salubridade, aumenta a segurança viária e reduz a necessidade de intervenções corretivas frequentes, atendendo ao princípio da **economicidade** (art. 5º da Lei nº 14.133/2021). Além disso, a implantação de sinalização horizontal e vertical contribui para a organização do trânsito e prevenção de acidentes, reforçando o compromisso da Administração com a segurança pública e a mobilidade urbana.

2.4 - Assim, diante dos benefícios sociais, econômicos e estruturais decorrentes da execução da obra, evidencia-se a **relevância e urgência da contratação**, uma vez que a não realização dos serviços comprometeria a mobilidade urbana, a segurança dos usuários, a integridade da via e o desenvolvimento ordenado da região. A contratação, portanto, configura-se como medida necessária, oportuna e plenamente justificada, atendendo ao interesse público e aos objetivos estratégicos do Município de Belmiro Braga.

#### 3 - REGIMES DE EXECUÇÃO

3.1 - Para a execução indireta do objeto, será adotado o **regime de Empreitada por Preço Global**.

#### 4 - PRAZO DE VIGÊNCIA E DE EXECUÇÃO

4.1 - O prazo de vigência do contrato será 06 (seis) meses, a contar do início da ordem de serviço, ou até a execução plena do objeto, aquela que ocorrer primeiro, observando-se a possibilidade de prorrogação automática prevista no art. 111 da Lei nº 14.133/21.



# PREFEITURA MUNICIPAL DE BELMIRO BRAGA

Estado de Minas Gerais

Rua Joana Claudina, 329 - Centro - CEP: 36126-000

Telefax: (32) 3284-1750

CNPJ: 18.338.129/0001-70

e-mail: [licitacao@belmirobraga.mg.gov.br](mailto:licitacao@belmirobraga.mg.gov.br)

4.2 - O prazo de execução do objeto será de 03 (três) meses, em conformidade com o CRONOGRAMA FÍSICO-FINANCEIRO - ANEXO C, que começará a fluir no dia seguinte ao do recebimento, pela contratada, do Ofício de autorização de início da execução contratual, a ser emitido pelo setor de Obras e Engenharia.

## 5 - INTEGRAM ESTE PROJETO BÁSICO, PARA TODOS OS FINS E EFEITOS, OS SEGUINTE ANEXOS:

ANEXO A - PLANILHA ORÇAMENTÁRIA;

ANEXO B - PLANILHA DE COMPOSIÇÃO DO BDI;

ANEXO C - CRONOGRAMA FÍSICO-FINANCEIRO;

ANEXO D - MEMÓRIA DE CÁLCULO;

ANEXO E - MEMORIAL DESCRITIVO;

ANEXO F - PROJETO DE PAVIMENTAÇÃO E SINALIZAÇÃO;

ANEXO G - CROQUI DE LOCALIZAÇÃO.

Belmiro Braga, 19/06/2026.

---

**Filipe Artur Leite**

Engenheiro Civil

---

**Cláudio Marcos Caetano**

Secretária Municipal de Obras e Transporte

## DESPACHO

Aprovo o Projeto Básico considerando a necessidade da contratação e as justificativas técnicas apresentadas.

Belmiro Braga, 19/06/2026.

---

**José Paulo de Oliveira Franco**

Prefeito



# PREFEITURA MUNICIPAL DE BELMIRO BRAGA

Estado de Minas Gerais



Rua Joana Claudina, 329 - Centro - CEP: 36126-000

Telefax: (32) 3284-1750

CNPJ: 18.338.129/0001-70

e-mail: [licitacao@belmirobraga.mg.gov.br](mailto:licitacao@belmirobraga.mg.gov.br)

## ANEXO A - PLANILHA ORÇAMENTÁRIA

PLANILHA ORÇAMENTÁRIA								
SOLICITANTE:		REFERÊNCIA:		DATA:				
PREFEITURA MUNICIPAL DE BELMIRO BRAGA		SINAPI MG - FEVEREIRO/2026		29/04/2026				
OBRA:		REGIME:		ISS:				
CALÇAMENTO DE VIAS		NÃO DESONERADO		2,00%				
ENDEREÇO:				BDI:				
AVENIDA THOMAZ DE SOUZA				22,05%				
 								
engenhararia@deconengenharia.com.br engenharidadecon Rua Henrique Burnier, 41, 303, Mariano Procópio, Juiz de Fora/MG (32) 98883-1443								
ITEM	FONTE	CÓDIGO	DESCRIÇÃO	UND	QTD.	CUSTO UNIT. SEM BDI (R\$)	CUSTO UNIT. COM BDI (R\$)	VALOR TOTAL COM BDI (R\$)
1			SERVIÇOS PRELIMINARES					2.986,96
1.1	SINAPI	103689	FORNECIMENTO E INSTALAÇÃO DE PLACA DE OBRA COM CHAPA GALVANIZADA E ESTRUTURA DE MADEIRA, AF_09/2022_P5	M2	6,48	377,67	460,95	2.986,96
2			ADMINISTRAÇÃO DE OBRA					7.701,31
2.1	COMPOSIÇÃO	01	ADMINISTRAÇÃO LOCAL	UNID	1,00	6.309,92	7.701,31	7.701,31
3			EXECUÇÃO DE MEIO-FIO, SAREIETA E TRAVAMENTO					46.723,04
3.1	SINAPI	94273	ASSENTAMENTO DE GUIA (MEIO-FIO) EM TRECHO RETO, CONFECIONADA EM CONCRETO PRÉ-FABRICADO, DIMENSÕES 100X15X13X30 CM (COMPRIMENTO X BASE INFERIOR X BASE SUPERIOR X ALTURA), AF_01/2024	M	237,90	68,44	83,53	19.871,79
3.2	SINAPI	94281	EXECUÇÃO DE SAREIETA DE CONCRETO USINADO, MOLDADEIRA EM TRECHO RETO, 30 CM BASE X 15 CM ALTURA, AF_01/2024	M	450,60	48,82	59,59	26.851,25
4			EXECUÇÃO DE PAVIMENTO EM PISO SEXTAVADO					339.695,85
4.1	SINAPI	100576	REGULARIZAÇÃO E COMPACTAÇÃO DE SUBLEITO DE SOLO PREDOMINANTEMENTE ARGILOSO, PARA OBRAS DE CONSTRUÇÃO DE PAVIMENTOS, AF_09/2024	M2	2.360,78	2,91	3,55	8.380,77
4.2	SINAPI	92394	EXECUÇÃO DE PAVIMENTO EM PISO INTERTRAVADO, COM BLOCO SEXTAVADO DE 25 X 25 CM, ESPESSURA 8 CM, AF_10/2022	M2	2.198,31	104,71	127,80	280.944,02
4.3	SINAPI	100978	CARGA, MANOBRAS E DESCARGA DE SOLOS E MATERIAIS GRANULARES EM CAMINHÃO BASCULANTE 10 M <sup>3</sup> -CARGA COM ESCAVADEIRA HIDRÁULICA (CAÇAMBA DE 1,20 M <sup>3</sup> / 155 HP) E DESCARGA LIVRE (UNIDADE: M3), AF_02/2025	M3	1.904,26	7,13	8,70	16.567,10
4.4	SINAPI	93588	TRANSPORTE COM CAMINHÃO BASCULANTE DE 10 M <sup>3</sup> , EM VIA URBANA EM LEITO NATURAL (UNIDADE: M3XKM), AF_02/2026	M3XKM	7.285,34	3,80	4,64	33.803,96
5			SINALIZAÇÃO HORIZONTAL					898,20



# PREFEITURA MUNICIPAL DE BELMIRO BRAGA

Estado de Minas Gerais

Rua Joana Claudina, 329 - Centro - CEP: 36126-000

Telefax: (32) 3284-1750

CNPJ: 18.338.129/0001-70

e-mail: [licitacao@belmirobraga.mg.gov.br](mailto:licitacao@belmirobraga.mg.gov.br)

ITEM	FONTE	CODIGO	DESCRIÇÃO	UND	QTD.	CUSTO UNIT. SEM BDI (R\$)	CUSTO UNIT. COM BDI (R\$)	VALOR TOTAL COM BDI (R\$)
5.1	COMPOSIÇÃO	02	HASTE DE SUSTENTAÇÃO PARA PLACAS DE SINALIZAÇÃO VERTICAL	UNID	2,00	238,73	291,37	582,74
5.2	COMPOSIÇÃO	03	PLACA DE SINALIZAÇÃO DE REGULAMENTAÇÃO E ADVERTÊNCIA EM CHAPA DE AÇO	UNID	2,00	129,23	157,73	315,46
<b>VALOR TOTAL:</b>								<b>R\$ 398.005,36</b>

Prefeitura Municipal De Belmiro Braga

José Paulo De Oliveira Franco  
Prefeito Municipal De Belmiro Braga

Assinado de forma digital  
LEONARDO GIELO  
por LEONARDO GIELO  
ROCHA:121822268  
Dados: 2026:04:29  
626  
10:36:51 -03'00'

Responsável Técnico  
Leonardo Gielo Rocha  
Engenheiro Civil  
CREA/MG 284.850/D



# PREFEITURA MUNICIPAL DE BELMIRO BRAGA

Estado de Minas Gerais

Rua Joana Claudina, 329 - Centro - CEP: 36126-000

Telefax: (32) 3284-1750

CNPJ: 18.338.129/0001-70

e-mail: [licitacao@belmirobraga.mg.gov.br](mailto:licitacao@belmirobraga.mg.gov.br)

## ANEXO B - PLANILHA DE COMPOSIÇÃO DO BDI



✉ [engenharia@deconengenharia.com.br](mailto:engenharia@deconengenharia.com.br)  
📍 [engenharia.decon](http://engenharia.decon)  
📍 Rua Henrique Burnier, 41, 303, Mariano Procópio, Juiz de Fora/MG  
📞 (32) 98883-1443



### TIPO DE OBRA:

CONSTRUÇÃO DE RODOVIAS E FERROVIAS

Conforme a legislação tributária municipal, o percentual da base de cálculo para o ISS:	50,00%
Sobre a base de cálculo, a alíquota do ISS (entre 2% e 5%):	2,00%

ITENS	SIGLAS	% Adotado
Administração Central	AC	4,60%
Seguro e Garantia	SG	0,70%
Risco	R	0,97%
Despesas Financeiras	DF	1,21%
Lucro	L	8,20%
Tributos (impostos COFINS 3%, e PIS 0,65%)	CP	3,65%
Tributos (ISS, variável de acordo com o município)	ISS	1,00%
Tributos (Contribuição Previdenciária sobre a Receita Bruta - 0% ou 4,5% - Desoneração)	CPRB	0,00%
<b>BDI SEM DESONERAÇÃO (Fórmula Acórdão TCU)</b>		<b>22,05%</b>

Os valores de BDI foram calculados com o emprego da fórmula:

$$BDI = \frac{(1+AC+S+R+G)*(1+DF)*(1+L)}{(1-CP-ISS-CRPB)} - 1$$

Belmiro Braga - MG

Local

quarta-feira, 29 de abril de 2026

Data

Prefeitura Municipal De Belmiro Braga

José Paulo De Oliveira Franco

Prefeito Municipal De Belmiro Braga

  
Leonardo Gielo Rocha  
Engenheiro Civil  
CREA/MG-284.850/D

Responsável Técnico

Leonardo Gielo Rocha

Engenheiro Civil

CREA/MG 284.850/D



# PREFEITURA MUNICIPAL DE BELMIRO BRAGA

Estado de Minas Gerais

Rua Joana Claudina, 329 - Centro - CEP: 36126-000

Telefax: (32) 3284-1750

CNPJ: 18.338.129/0001-70

e-mail: [licitacao@belmirobraga.mg.gov.br](mailto:licitacao@belmirobraga.mg.gov.br)

## ANEXO C - CRONOGRAMA FÍSICO-FINANCEIRO

**DECON**  
ENGENHARIA E CONSTRUÇÕES

engenharia@deconengenharia.com.br  
engenharia.decon  
Rua Henrique Burnier, 41, 303, Mariano  
Proópio, Juiz de Fora/MG  
(32) 98983-1443

**GIMPAR**  
CONSTRUTORA

CRONOGRAMA FÍSICO-FINANCEIRO									
<b>SOLICITANTE:</b>	PREFEITURA MUNICIPAL DE BELMIRO BRAGA								
<b>OBRA:</b>	CALÇAMENTO DE VIAS								
<b>ENDERECO:</b>	AVENIDA THOMAZ DE SOUZA								
<b>REFERENCIA:</b>	SINAPI MG - FEVEREIRO/2026								
<b>REGIME:</b>	NÃO DESONERADO								
<b>DATA:</b>	29/04/2026								
<b>ISS:</b>	15%								
<b>ICMS:</b>	2,00%								
<b>BDI:</b>	22,05%								

ITEM	DESCRIÇÃO	FÍSICO / FINANCEIRO	1	2	3	4	5	6	7	8	9	10
1	SERVIÇOS PRELIMINARES	0,75%	100,00%	0,00%	0,00%							
		2.986,96	2.986,96	0,00	0,00							
2	ADMINISTRAÇÃO DE OBRA	1,93%	33,00%	33,00%	34,00%							
		7.701,31	2.541,43	2.541,43	2.618,45							
3	EXECUÇÃO DE MEIO-FIO, SAREIETA E TRAVAMENTO	11,74%	100,00%	0,00%	0,00%							
		46.723,04	46.723,04	0,00	0,00							
4	EXECUÇÃO DE PAVIMENTO EM PISO SEXTAVADO	85,35%	23,00%	38,00%	39,00%							
		339.695,95	78.130,05	129.084,42	132.481,38							
5	SINALIZAÇÃO HORIZONTAL	0,23%	0,00%	0,00%	100,00%							
		898,20	0,00	0,00	898,20							
	<b>FÍSICO</b>	<b>100,00%</b>	<b>32,76%</b>	<b>33,07%</b>	<b>34,17%</b>							
	<b>FINANCEIRO</b>	<b>R\$ 398.005,36</b>	<b>R\$ 130.381,48</b>	<b>R\$ 131.625,86</b>	<b>R\$ 136.998,03</b>							

Prefeitura Municipal De Belmiro Braga  
José Paulo De Oliveira Franco  
Prefeito Municipal De Belmiro Braga

Leonardo Gielo Rocha  
Engenheiro Civil  
CREAMG-204-830/D

Responsável Técnico  
Leonardo Gielo Rocha  
Engenheiro Civil  
CREA/MG 294.850/D



# PREFEITURA MUNICIPAL DE BELMIRO BRAGA

Estado de Minas Gerais

Rua Joana Claudina, 329 - Centro - CEP: 36126-000

Telefax: (32) 3284-1750

CNPJ: 18.338.129/0001-70

e-mail: [licitacao@belmirobraga.mg.gov.br](mailto:licitacao@belmirobraga.mg.gov.br)

## ANEXO D - MEMÓRIA DE CÁLCULO

ITEM	FONTE	CODIGO	DESCRIÇÃO	UND	QTD.	MEMORIA DE CÁLCULO
1			SERVIÇOS PRELIMINARES			
1.1	SINAPI	103689	FORNECIMENTO E INSTALAÇÃO DE PLACA DE OBRA COM CHAPA GALVANIZADA E ESTRUTURA DE MADEIRA, AF_03/2022_P5	M2	6,48	3,6*1,8
2			ADMINISTRAÇÃO DE OBRA			
2.1	COMPOSIÇÃO	01	ADMINISTRAÇÃO LOCAL	UNID	1,00	1,00
3			EXECUÇÃO DE MEIO-FIO, SARIETA E TRAVAMENTO			
3.1	SINAPI	94273	ASSENTAMENTO DE GUIA (MEIO-FIO) EM TRECHO RETO, CONFECCIONADA EM CONCRETO PRÉ-FABRICADO, DIMENSÕES 100X15X13X30 CM (COMPRIMENTO X BASE INFERIOR X BASE SUPERIOR X ALTURA), AF_01/2024	M	237,90	9,8*9+218,5
3.2	SINAPI	94281	EXECUÇÃO DE SARIETA DE CONCRETO USINADO, MOLDADA IN LOCO EM TRECHO RETO, 30 CM BASE X 15 CM ALTURA, AF_01/2024	M	450,60	14,95*57,45+159,5*218,7
4			EXECUÇÃO DE PAVIMENTO EM PISO SEXTAVADO			
4.1	SINAPI	100576	REGULARIZAÇÃO E COMPACTAÇÃO DE SUBLEITO DE SOLO PREDOMINANTEMENTE ARGILOSO, PARA OBRAS DE CONSTRUÇÃO DE PAVIMENTOS, AF_09/2024	M2	2.360,78	2.360,78
4.2	SINAPI	92394	EXECUÇÃO DE PAVIMENTO EM PISO INTERTRAVADO, COM BLOCO SEXTAVADO DE 25 X 25 CM, ESPESURA 8 CM, AF_10/2022	M2	2.198,31	2.198,31
4.3	SINAPI	100978	CARGA, MANOBRA E DESCARGA DE SOLOS E MATERIAIS GRANULARES EM CAMINHÃO BASCULANTE 10 M <sup>3</sup> - CARGA COM ESCAVADEIRA HIDRÁULICA (CAÇAMBA DE 1,20 M <sup>3</sup> / 155 HP) E DESCARGA LIVRE (UNIDADE: M3), AF_02/2026	M3	1.904,26	{2198,31*(0,0568)+(-2198,31*(0,0064)+(-2198,31*(0,80304)}
4.4	SINAPI	93588	TRANSPORTE COM CAMINHÃO BASCULANTE DE 10 M <sup>3</sup> , EM VIA URBANA EM LETO NATURAL (UNIDADE: M3XKM), AF_02/2026	M3XKM	7.285,34	{2198,31*(0,0568*(0,85)+(-2198,31*(0,0064*(0,85)+(-2198,31*(0,80304*(0,6)
5			SINALIZAÇÃO HORIZONTAL			



engenharria@deconengenharia.com.br  
engenharriadecon  
Rua Henrique Burrier, 41, 303, Mariano  
Procópio, Juiz de Fora/MG  
(32) 98883-1443



### MEMÓRIA DE CÁLCULO

SOLICITANTE: PREFEITURA MUNICIPAL DE BELMIRO BRAGA	REFERÊNCIA: SINAPI MG - FEVEREIRO/2026	DATA: 29/04/2026
OBRA: CALÇAMENTO DE VIAS	REGIME: NÃO DESONERADO	ISS: 2,00%
ENDEREGO: AVENIDA THOMAZ DE SOUZA		BDI: 22,05%



# PREFEITURA MUNICIPAL DE BELMIRO BRAGA

Estado de Minas Gerais

Rua Joana Claudina, 329 - Centro - CEP: 36126-000

Telefax: (32) 3284-1750

CNPJ: 18.338.129/0001-70

e-mail: [licitacao@belmirobraga.mg.gov.br](mailto:licitacao@belmirobraga.mg.gov.br)

ITEM	FONTE	CODIGO	DESCRIÇÃO	UND	QTD.	MEMORIA DE CÁLCULO
5.1	COMPOSIÇÃO	02	HASTE DE SUSTENTAÇÃO PARA PLACAS DE SINALIZAÇÃO VERTICAL	UNID	2,00	2,00
5.2	COMPOSIÇÃO	03	PLACA DE SINALIZAÇÃO DE REGULAMENTAÇÃO E ADVERTÊNCIA EM CHAPA DE AÇO	UNID	2,00	2,00

Prefeitura Municipal De Belmiro Braga  
José Paulo De Oliveira Franco  
Prefeito Municipal De Belmiro Braga

Responsável Técnico  
Leonardo Gielo Rocha  
Engenheiro Civil  
CREA/MG 284.850/D

  
Leonardo Gielo Rocha  
Engenheiro Civil  
CREA/MG 284.850/D



# PREFEITURA MUNICIPAL DE BELMIRO BRAGA

Estado de Minas Gerais

Rua Joana Claudina, 329 - Centro - CEP: 36126-000

Telefax: (32) 3284-1750

CNPJ: 18.338.129/0001-70

e-mail: [licitacao@belmirobraga.mg.gov.br](mailto:licitacao@belmirobraga.mg.gov.br)

## ANEXO E - MEMORIAL DESCRITIVO



## MEMORIAL DESCRITIVO

**OBRA: CALÇAMENTO DE VIAS**  
**LOCAL: AVENIDA THOMÁZ DE SOUZA**

✉ [engenharia@deconengenharia.com.br](mailto:engenharia@deconengenharia.com.br) | [@engenharia.decon](https://www.instagram.com/engenharia.decon)

Decon Engenharia & Construções Ltda  
CNPJ 33.961.565/0001-94  
(32) 98883-1443

Rua Henrique Burnier, 41, 303, Mariano Procópio, Juiz de Fora/MG



# PREFEITURA MUNICIPAL DE BELMIRO BRAGA

Estado de Minas Gerais

Rua Joana Claudina, 329 - Centro - CEP: 36126-000

Telefax: (32) 3284-1750

CNPJ: 18.338.129/0001-70

e-mail: [licitacao@belmirobraga.mg.gov.br](mailto:licitacao@belmirobraga.mg.gov.br)



✉ [engenharia@deconengenharia.com.br](mailto:engenharia@deconengenharia.com.br)

📧 [engenharia.decon](https://www.instagram.com/engenharia.decon)

📍 Rua Henrique Burnier, 41, 303, Mariano  
Procópio, Juiz de Fora/MG

☎ (32) 98883-1443



## I. OBJETIVO

O objetivo deste memorial descritivo é especificar os materiais e equipamentos e orientar a execução dos serviços relativos à execução do calçamento de Vias no município de Belmiro Braga - MG. É propósito, também, deste memorial descritivo, complementar as informações contidas nos projetos, elaborar procedimentos e rotinas para a execução dos trabalhos, a fim de assegurar o cumprimento do cronograma físico-financeiro, a qualidade da execução, a racionalidade, economia e segurança, tanto dos usuários, como dos funcionários da empresa contratada.

## II. DISPOSIÇÕES GERAIS

1. A execução dos serviços far-se-á sob a fiscalização técnica da Prefeitura Municipal de Belmiro Braga - MG, através de profissional (is) devidamente habilitado(s) e designado(s). A presença da fiscalização na obra não diminuirá a responsabilidade da empresa contratada em quaisquer ocorrências, atos, erros ou omissões verificadas no desenvolvimento dos trabalhos ou a ele relacionados.
2. Quando se fizer necessária a mudança nas especificações ou substituição de algum material por seu equivalente, por iniciativa da contratada, esta deverá apresentar solicitação escrita à fiscalização da obra, minuciosamente justificada.
3. A Contratada deverá ter à frente dos serviços, responsável técnico, devidamente habilitado, além de ter encarregado, que deverá permanecer no serviço durante todas as horas de trabalho, e pessoal especializado de comprovada competência.
4. A Contratada empregará boa técnica na execução dos serviços com materiais de primeira qualidade, de acordo com o previsto no projeto e nas especificações.
5. Todas as despesas relativas à instalação da obra, execução dos serviços, materiais, mão-de-obra, equipamentos e ferramentas, óleos lubrificantes, combustíveis e fretes, transportes horizontais e verticais, impostos, taxas e emolumentos, leis sociais etc., bem como providências quanto a legalização da obra perante os órgãos municipais, estaduais ou federais, correrão por conta da Contratada.
6. Os serviços serão pagos de acordo com o cronograma físico-financeiro e planilha orçamentária, aprovada pela Prefeitura Municipal de Belmiro Braga - MG, através da fiscalização da obra.



# PREFEITURA MUNICIPAL DE BELMIRO BRAGA

Estado de Minas Gerais

Rua Joana Claudina, 329 - Centro - CEP: 36126-000

Telefax: (32) 3284-1750

CNPJ: 18.338.129/0001-70

e-mail: [licitacao@belmirobraga.mg.gov.br](mailto:licitacao@belmirobraga.mg.gov.br)



✉ [engenharia@deconengenharia.com.br](mailto:engenharia@deconengenharia.com.br)

📍 [engenharia.decon](https://www.instagram.com/engenharia.decon)

📍 Rua Henrique Burnier, 41, 303, Mariano  
Procópio, Juiz de Fora/MG

☎ (32) 98883-1443



7. Os serviços rejeitados pela fiscalização devido ao uso de materiais que não sejam os especificados e/ou materiais que não sejam qualificados como de primeira qualidade ou serviços considerados como mal executados, deverão ser refeitos corretamente, com o emprego de materiais aprovados pela fiscalização e com a devida mão-de-obra qualificada, em tempo hábil para que não venha a prejudicar o Cronograma global dos serviços, arcando a contratada com o ônus decorrente do fato.

8. No caso de dúvidas, erros, incoerências ou divergências que possam ser levantadas através deste caderno de encargos e especificações ou projetos, a fiscalização deverá ser obrigatoriamente consultada para que tome as devidas providências.

9. Os serviços a serem executados são de caráter comum e de baixa complexidade na área da engenharia, tratando-se de intervenção em local público já consolidado.

### III. DIRETRIZES GERAIS

#### 1. SERVIÇOS PRELIMINARES

##### 1.1 PLACA DE OBRA

Neste local deverá ser colocada a placa da obra em chapa de aço galvanizado com dimensões de 1,50 x 3,00 m de acordo com os padrões da Prefeitura Municipal de Belmiro Braga - MG.

#### 2. ADMINISTRAÇÃO LOCAL DE OBRA

A administração de uma obra é umas das etapas de maior importância na construção civil, geralmente ela é feita por um engenheiro ou arquiteto que fica responsável por acompanhar a execução e garantir que o resultado final esteja de acordo como o projeto a ser executado.

##### 2.1 ADMINISTRAÇÃO LOCAL

Administração local da obra, contemplando gerenciamento, supervisão técnica, acompanhamento da execução, controle de produtividade, controle tecnológico, apoio operacional, segurança do trabalho e demais atividades necessárias à perfeita execução dos serviços contratados.



# PREFEITURA MUNICIPAL DE BELMIRO BRAGA

Estado de Minas Gerais

Rua Joana Claudina, 329 - Centro - CEP: 36126-000

Telefax: (32) 3284-1750

CNPJ: 18.338.129/0001-70

e-mail: [licitacao@belmirobraga.mg.gov.br](mailto:licitacao@belmirobraga.mg.gov.br)



✉ [engenharia@deconengenharia.com.br](mailto:engenharia@deconengenharia.com.br)

📧 [engenharia.decon](https://www.instagram.com/engenharia.decon)

📍 Rua Henrique Burnier, 41, 303, Mariano  
Procópio, Juiz de Fora/MG

📞 (32) 98883-1443



## 3. EXECUÇÃO DE MEIO-FIO, SARJETA E TRAVAMENTO

### 3.1 MEIO-FIO DE CONCRETO PRÉ-MOLDADO (TRECHO RETO)

Os meios-fios serão em concreto pré-moldado com altura contígua a do passeio existente (13x15x30x100)

As guias devem ser em concreto pré-moldado de (100 x 15 x 13 x 30) cm (comp. x base inf. x base sup. x altura).

A primeira etapa da execução consiste na marcação dos níveis, com auxílio de estacas de madeira e linhas, a seguir deve ser feita a escavação da cova onde serão instaladas as peças, obedecendo aos níveis e cotas estabelecidos no projeto ou conforme a necessidade do local. A cova deve ser regularizada e compactada, garantindo assim uma execução mais uniforme. O assentamento do meio-fio deve ser feito com argamassa, respeitando os níveis estabelecidos no projeto e demarcados no local. Em regiões de curvas acentuadas é necessário promover o corte das peças. Ao final da execução deve ser feito um rejunte nos encontros das peças com argamassa de traço 1:3.

Será executado o assentamento de meio-fio nos locais determinados em projeto.

### 3.2 SARJETA

Para drenagem superficial das vias a serem pavimentadas, de acordo com a sua declividade e localização serão utilizadas sarjetas em trecho reto, 45x10 e fck 20 Mpa com juntas a cada 2,50m. Para execução das sarjetas o meio-fio já deverá ter sido executado, paralelamente ao meio fio, mantendo a distância de 0,45m a base deverá estar totalmente nivelada e compactada de acordo com o greide e a inclinação de 3,00% mantendo a altura de 10,00cm.

## 4. EXECUÇÃO DE PAVIMENTO EM PISO SEXTAVADO

### 4.1 REGULARIZAÇÃO DO SUBLEITO

Esta especificação se aplica à regularização do subleito da via a ser pavimentada com a terraplenagem concluída. Regularização é a operação que é executada prévia e isoladamente na construção de outra camada do pavimento, destinada a conformar o subleito, quando necessário, transversal e longitudinalmente.

São indicados os seguintes tipos de equipamentos para execução da regularização: moto niveladora com escarificador, carro tanque distribuidor de água, rolos compactadores tipo pé-de-carneiro, liso vibratório, grade de discos, etc.



# PREFEITURA MUNICIPAL DE BELMIRO BRAGA

Estado de Minas Gerais

Rua Joana Claudina, 329 - Centro - CEP: 36126-000

Telefax: (32) 3284-1750

CNPJ: 18.338.129/0001-70

e-mail: [licitacao@belmirobraga.mg.gov.br](mailto:licitacao@belmirobraga.mg.gov.br)



✉ [engenharia@deconengenharia.com.br](mailto:engenharia@deconengenharia.com.br)

📧 [engenharia.decon](mailto:engenharia.decon)

📍 Rua Henrique Burnier, 41, 303, Mariano  
Procópio, Juiz de Fora/MG

☎ (32) 98883-1443



Os equipamentos de compactação e mistura, serão escolhidos de acordo com o tipo de material empregado e poderão ser utilizados outros, que não os especificados acima, desde que aceitos pela Fiscalização.

A medição dos serviços de regularização do subleito será feita por m<sup>2</sup> de plataforma concluída.

#### 4.2 CALÇAMENTO EM PISO SEXTAVADO (BLOQUETE):

A pavimentação das vias será em bloco pré-moldado sextavado (bloquete), com arestas de 25x25cm espessura de 8 cm e Fck = 35 Mpa, cor natural de concreto, que deverão ser assentadas com junta rígida em argamassa de traço 1:4 (cimento: areia) e sobre colchão de areia com espessura de 6 cm.

Modelo de Bloco Intertravado Sextavado (bloquete) com espessura de 8 cm



Deverá ser observado o encaixe correto entre as peças, a fim de evitar cortes desnecessários nas mesmas ou o seu desprendimento do colchão de areia.

FIGURA 3: Tipos de Modulação de instalação



FIGURA 4: Camadas de Assentamento do Pavimento



# PREFEITURA MUNICIPAL DE BELMIRO BRAGA

Estado de Minas Gerais

Rua Joana Claudina, 329 - Centro - CEP: 36126-000

Telefax: (32) 3284-1750

CNPJ: 18.338.129/0001-70

e-mail: [licitacao@belmirobraga.mg.gov.br](mailto:licitacao@belmirobraga.mg.gov.br)



✉ [engenharia@deconengenharia.com.br](mailto:engenharia@deconengenharia.com.br)

📱 [engenharia.decon](https://www.instagram.com/engenharia.decon)

📍 Rua Henrique Burnier, 41, 303, Mariano Procópio, Juiz de Fora/MG

☎ (32) 98883-1443

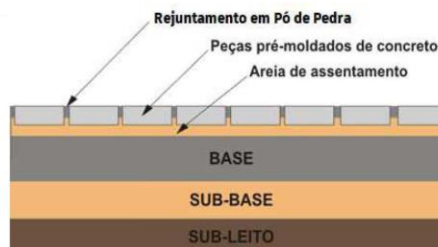

**OBSERVAÇÃO:** A CONTRATADA deverá apresentar laudo de rompimento de corpos de prova, em conformidade com a resistência mínima solicitada juntamente com ART e de acordo com normas técnicas da ABNT.

#### -CRITÉRIOS PARA ACEITABILIDADE DAS PEÇAS INTERTRAVADAS:

Os critérios para aceitabilidade das peças intertravadas devem seguir as especificações descritas na NBR 9781 vigente. Somente deverão ser aceitos lotes que cumprirem simultaneamente as condições estabelecidas; lotes que forem constatadas mais de 5% de peças defeituosas devem ser devolvidos.

Os critérios de aceitação deverão ser:

• Inspeção visual: deverá ser realizado uma inspeção visual de modo que seja identificado possíveis defeitos que poderão prejudicar o assentamento, desempenho estrutural e estética do pavimento. As peças devem apresentar:

- **Aspecto homogêneo:** as peças não devem possuir heterogeneidade na mistura do concreto entre os agregados graúdos e miúdos, ou seja, evidenciar os agregados graúdos na superfície;
- **Resistência ao desgaste:** as peças devem possuir resistência ao desprendimento do material superficial, ou seja, resistência a abrasão superficial;
- Livres de defeitos: As peças devem ser livres de fissuras (fissuras de retração do concreto e estrutural), não devem apresentar delaminação e demais defeitos que causem prejuízos ao pavimento.

- As dimensões, resistências características à compressão, absorção de água máxima, devem estar de acordo com os limites e tolerâncias descritos no normativo supracitado;
- Não sendo atendidas as condições mínimas necessárias, deverá ser solicitado ao CONTRADO ensaios necessários a fim de verificação.



# PREFEITURA MUNICIPAL DE BELMIRO BRAGA

Estado de Minas Gerais

Rua Joana Claudina, 329 - Centro - CEP: 36126-000

Telefax: (32) 3284-1750

CNPJ: 18.338.129/0001-70

e-mail: [licitacao@belmirobraga.mg.gov.br](mailto:licitacao@belmirobraga.mg.gov.br)



✉ [engenharia@deconengenharia.com.br](mailto:engenharia@deconengenharia.com.br)

📧 [engenharia.decon](http://engenharia.decon)

📍 Rua Henrique Burnier, 41, 303, Mariano Procópio, Juiz de Fora/MG

☎ (32) 98883-1443



## 4.3 CARGA, MANOBRA E DESCARGA DE SOLOS E MATERIAIS GRANULARES EM CAMINHÃO BASCULANTE 14 M<sup>3</sup>

Esta especificação se aplica aos serviços de carga e transporte de material para as áreas onde será implantado pavimento novo.

A execução destes serviços deverá seguir a orientação da topografia.

A medição deste serviço será feita pelo carregamento total do quantitativo em m<sup>3</sup> aplicado na pista.

## 4.4 TRANSPORTE COM CAMINHÃO BASCULANTE DE 10 M<sup>3</sup>

O transporte será feito por caminhões basculantes de 10 m<sup>3</sup> para áreas definidas pela fiscalização. A medição efetuar-se-á levando em consideração o volume transportado em m<sup>3</sup>.

## 5. SINALIZAÇÃO HORIZONTAL

### 5.1 SUPORTE METÁLICO

As placas serão em chapa de aço número 16 e fixadas em suporte metálico conforme projeto de sinalização.

Os suportes devem ser dimensionados e fixados de modo a suportar as cargas próprias das placas e os esforços resultantes da ação do vento, garantindo sua correta posição. Os suportes devem ser fixados de modo a manter permanentemente as placas em sua correta posição, evitando que sejam giradas ou deslocadas.

Para fixação da placa ao suporte, devem ser usados elementos fixadores adequados, de forma a impedir a sua soltura ou deslocamento. O material utilizado para confecção dos suportes será o aço.

Os suportes devem possuir cores neutras (cinza ou preto) e formas que não interfiram na interpretação da mensagem, e não devem representar um obstáculo à livre circulação de veículos e pedestres.

Os materiais dos suportes devem atender às normas da Associação Brasileira de Normas Técnicas – ABNT ou normas vigentes nos órgãos componentes do Sistema Nacional de Trânsito ou normas internacionais consagradas.

A regra geral de posicionamento das placas de sinalização de indicação consiste em colocá-las do lado direito da via.

As placas devem ser colocadas na posição vertical, fazendo um ângulo de 93° a 95° em relação ao fluxo de tráfego, voltadas para o lado externo da via, conforme mostrado na figura 3.1. Esta inclinação tem por objetivo assegurar boa visibilidade e legibilidade das mensagens, evitando o reflexo especular que pode ocorrer com a incidência de luz dos faróis ou de raios solares sobre a placa.



# PREFEITURA MUNICIPAL DE BELMIRO BRAGA

Estado de Minas Gerais

Rua Joana Claudina, 329 - Centro - CEP: 36126-000

Telefax: (32) 3284-1750

CNPJ: 18.338.129/0001-70

e-mail: [licitacao@belmirobraga.mg.gov.br](mailto:licitacao@belmirobraga.mg.gov.br)



✉ [engenharia@deconengenharia.com.br](mailto:engenharia@deconengenharia.com.br)  
📍 [engenharia.decon](https://www.instagram.com/engenharia.decon)  
📍 Rua Henrique Burnier, 41, 303, Mariano  
Procópio, Juiz de Fora/MG  
📞 (32) 98883-1443

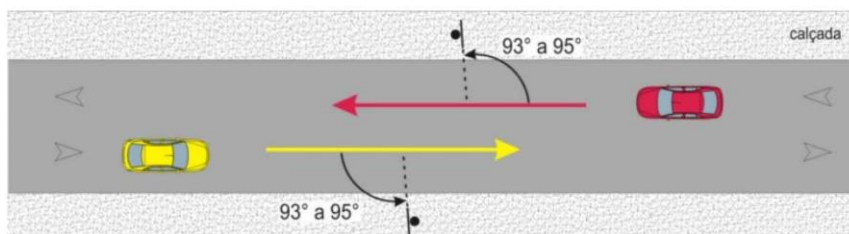

Fig. 3.1

## Vias urbanas

### - Altura

A borda inferior da placa colocada lateralmente à pista deve ficar a uma altura livre mínima de 2,10m em relação à superfície da calçada ou canteiro central. As placas de identificação quilométrica devem ser implantadas com no mínimo 0,50m e no máximo 2,10m de altura, a contar da borda inferior da placa à superfície da calçada, dependendo da composição do tráfego e da existência de fluxo de pedestres.

### - Afastamento lateral

O afastamento lateral medido entre a borda lateral da placa e a borda da pista deve ser, no mínimo, de 0,30m para trechos retos da via e de 0,40m para trechos em curva.



## 5.2 PLACA DE REGULAMENTAÇÃO

As placas de sinalização deverão ser confeccionadas em chapas de aço n° 16 com uma pintura refletiva, instalada nas localidades conforme projeto e necessitará de um traço de concreto de 1:2,5:3 (cimento/areia/brita), para fixação do poste da placa.

A sinalização vertical de regulamentação tem por finalidade transmitir aos usuários as condições, proibições, obrigações ou restrições no uso das vias urbanas e rurais. Assim, o desrespeito aos sinais de regulamentação constitui infrações, previstas no capítulo XV do Código de Trânsito Brasileiro – CTB.



# PREFEITURA MUNICIPAL DE BELMIRO BRAGA

Estado de Minas Gerais

Rua Joana Claudina, 329 - Centro - CEP: 36126-000

Telefax: (32) 3284-1750

CNPJ: 18.338.129/0001-70

e-mail: [licitacao@belmirobraga.mg.gov.br](mailto:licitacao@belmirobraga.mg.gov.br)



✉ [engenharia@deconengenharia.com.br](mailto:engenharia@deconengenharia.com.br)

📧 [engenharia.decon](https://www.instagram.com/engenharia.decon)

📍 Rua Henrique Burnier, 41, 303, Mariano  
Procópio, Juiz de Fora/MG

☎ (32) 98883-1443



## IV. CONSIDERAÇÕES FINAIS

Sinalização provisória da obra, inclusive desvio de tráfego: Com o objetivo de proporcionar segurança para a execução da obra será realizada a sinalização provisória, inclusive desvio de tráfego, sendo que a Contratada deverá apresentar o plano de sinalização, de acordo com as etapas de execução da obra por trechos. Para garantir a correta aplicação das normas de segurança da obra deverão ser adotadas todas as diretrizes a serem definidas pela Prefeitura Municipal. Nenhum serviço deverá ser iniciado sem a implantação prévia da sinalização de segurança, devendo ser rigorosamente observada a sua manutenção enquanto perdurarem as condições de obra que o justifiquem. Recomenda-se especial atenção na manutenção da sinalização horizontal e vertical nos locais de desvio de tráfego.

A obra deverá ser entregue limpa e em total acordo com as especificações acima expostas.

Belmiro Braga – MG, 29 de abril de 2026.

  
Leonardo Gielo Rocha  
Engenheiro Civil  
CREA/MG-284.850/D

**Leonardo Gielo Rocha**

Engenheiro Civil

CREA: 284.850/D – MG

\_\_\_\_\_  
**José Paulo de Oliveira Franco**  
Prefeito Municipal de Belmiro Braga





# PREFEITURA MUNICIPAL DE BELMIRO BRAGA

Estado de Minas Gerais

Rua Joana Claudina, 329 - Centro - CEP: 36126-000

Telefax: (32) 3284-1750

CNPJ: 18.338.129/0001-70

e-mail: [licitacao@belmirobraga.mg.gov.br](mailto:licitacao@belmirobraga.mg.gov.br)

## ANEXO G - CROQUI DE LOCALIZAÇÃO

Página 1/2



Anotação de Responsabilidade Técnica - ART  
Lei nº 6.496, de 7 de dezembro de 1977

**CREA-MG**

**ART OBRA / SERVIÇO**  
**Nº MG20264991147**

Conselho Regional de Engenharia e Agronomia de Minas Gerais

SUBSTITUIÇÃO POR ERRO DE  
DIGITAÇÃO à  
MG20264982949

### 1. Responsável Técnico

**LEONARDO GIELO ROCHA**

Título profissional: **ENGENHEIRO CIVIL**

RNP: 1419975412

Registro: 284850MG

Empresa contratada: **DECON ENGENHARIA & CONSTRUCOES LTDA**

Registro Nacional: 0000065022-MG

### 2. Dados do Contrato

Contratante: **MUNICÍPIO DE BELMIRO BRAGA**

CPF/CNPJ: 18.338.129/0001-70

**RUA JOANA CLAUDINA**

Nº: 329

Complemento:

Bairro: **CENTRO**

Cidade: **BELMIRO BRAGA**

UF: **MG**

CEP: 36126000

ART Vinculada: **MG20254374948**

Contrato: **076/2021**

Celebrado em: **29/04/2026**

Valor: **R\$ 2.284,63**

Tipo de contratante: **Pessoa Jurídica de Direito Público**

Ação Institucional: **Outros**

### 3. Dados da Obra/Serviço

**AVENIDA AVENIDA THOMÁZ DE SOUZA**

Nº: **S/N**

Complemento: **SAÍDA PARA SOBAGY**

Bairro: **-**

Cidade: **BELMIRO BRAGA**

UF: **MG**

CEP: 36126000

Data de Início: **29/04/2026**

Previsão de término: **31/12/2026**

Coordenadas Geográficas: **0, 0**

Finalidade: **INFRAESTRUTURA**

Código: **Não Especificado**

Proprietário: **MUNICÍPIO DE BELMIRO BRAGA**

CPF/CNPJ: 18.338.129/0001-70

### 4. Atividade Técnica

	Quantidade	Unidade
14 - Elaboração		
80 - Projeto > TRANSPORTES > INFRAESTRUTURA URBANA > DE PAVIMENTAÇÃO > #4.2.1.6 - EM PISO INTERTRAVADO (PAVER)	2.198,31	m²
80 - Projeto > TRANSPORTES > SINALIZAÇÃO > DE SINALIZAÇÃO > #4.9.1.4 - VIÁRIA	2.360,78	m²
80 - Projeto > TOPOGRAFIA > LEVANTAMENTOS TOPOGRÁFICOS BÁSICOS > DE LEVANTAMENTO TOPOGRÁFICO > #33.1.1.3 - PLANIALTIMÉTRICO	2.360,78	m²
35 - Elaboração de orçamento > TRANSPORTES > SINALIZAÇÃO > DE SINALIZAÇÃO > #4.9.1.4 - VIÁRIA	2.360,78	m²
35 - Elaboração de orçamento > TRANSPORTES > INFRAESTRUTURA URBANA > DE PAVIMENTAÇÃO > #4.2.1.6 - EM PISO INTERTRAVADO (PAVER)	2.198,31	m²
80 - Projeto > OBRAS HIDRÁULICAS E RECURSOS HÍDRICOS > SISTEMAS DE DRENAGEM PARA OBRAS CIVIS > DE SISTEMAS DE DRENAGEM PARA OBRAS CIVIS > #5.3.1.7 - MEIO-FIO	237,90	m
80 - Projeto > OBRAS HIDRÁULICAS E RECURSOS HÍDRICOS > SISTEMAS DE DRENAGEM PARA OBRAS CIVIS > DE SISTEMAS DE DRENAGEM PARA OBRAS CIVIS > #5.3.1.8 - SARJETA	450,60	m
35 - Elaboração de orçamento > OBRAS HIDRÁULICAS E RECURSOS HÍDRICOS > SISTEMAS DE DRENAGEM PARA OBRAS CIVIS > DE SISTEMAS DE DRENAGEM PARA OBRAS CIVIS > #5.3.1.7 - MEIO-FIO	237,90	m
35 - Elaboração de orçamento > OBRAS HIDRÁULICAS E RECURSOS HÍDRICOS > SISTEMAS DE DRENAGEM PARA OBRAS CIVIS > DE SISTEMAS DE DRENAGEM PARA OBRAS CIVIS > #5.3.1.8 - SARJETA	450,60	m
80 - Projeto > TRANSPORTES > INFRAESTRUTURA URBANA > #4.2.2 - DE INFRAESTRUTURA PARA VIAS URBANAS	2.360,78	m²
35 - Elaboração de orçamento > TRANSPORTES > INFRAESTRUTURA URBANA > #4.2.2 - DE INFRAESTRUTURA PARA VIAS URBANAS	2.360,78	m²
16 - Execução		
	Quantidade	Unidade

A autenticidade desta ART pode ser verificada em: <https://crea-mg.sitac.com.br/publico/>, com a chave: x15YY  
Impresso em: 03/06/2026 às 14:06:48 por: , ip: 186.233.42.160



[www.crea-mg.org.br](http://www.crea-mg.org.br)  
Tel: 0800 031 2732

[atendimento@crea-mg.org.br](mailto:atendimento@crea-mg.org.br)  
Fax:





# PREFEITURA MUNICIPAL DE BELMIRO BRAGA

Estado de Minas Gerais

Rua Joana Claudina, 329 - Centro - CEP: 36126-000

Telefax: (32) 3284-1750

CNPJ: 18.338.129/0001-70

e-mail: [licitacao@belmirobraga.mg.gov.br](mailto:licitacao@belmirobraga.mg.gov.br)

Página 2/2



Anotação de Responsabilidade Técnica - ART  
Lei nº 6.496, de 7 de dezembro de 1977

CREA-MG

ART OBRA / SERVIÇO  
Nº MG20264991147

Conselho Regional de Engenharia e Agronomia de Minas Gerais

SUBSTITUIÇÃO POR ERRO DE  
DIGITAÇÃO à  
MG20264982949

67 - Levantamento > TOPOGRAFIA > LEVANTAMENTOS TOPOGRÁFICOS BÁSICOS > DE 2.360,78 m<sup>2</sup>  
LEVANTAMENTO TOPOGRÁFICO > #33.1.1.3 - PLANIALTIMÉTRICO

Após a conclusão das atividades técnicas o profissional deve proceder a baixa desta ART

## 5. Observações

REFERENTE A O.S. DO CONTRATO Nº 076/2021 DE PRESTAÇÃO DE SERVIÇOS DE ENGENHARIA - REFERENTE A ELABORAÇÃO DE PROJETO E PLANILHA ORÇAMENTÁRIA PARA CALÇAMENTO DE VIAS NO MUNICÍPIO DE BELMIRO BRAGA - AVENIDA THOMÁZ DE SOUZA

## 6. Declarações

- Declaro estar ciente de que devo cumprir as regras de acessibilidade previstas nas normas técnicas da ABNT, na legislação específica e no decreto n. 5296/2004.
- Declaro, nos termos da Lei Federal nº 13.709, de 14 de agosto de 2018 - Lei Geral de Proteção de Dados Pessoais (LGPD), que estou ciente de que meus dados pessoais e eventuais documentos por mim apresentados nesta solicitação serão utilizados conforme a Política de Privacidade do CREA-MG, que encontra-se à disposição no seguinte endereço eletrônico: <https://www.crea-mg.org.br/transparencia/legpd/politica-privacidade-dados>. Em caso de cadastro de ART para PESSOA FÍSICA, declaro que informei ao CONTRATANTE e ao PROPRIETÁRIO que para a emissão desta ART é necessário cadastrar nos sistemas do CREA-MG, em campos específicos, os seguintes dados pessoais: nome, CPF e endereço. Por fim, declaro que estou ciente de que é proibida a inserção de qualquer dado pessoal no campo "observação" da ART, seja meu ou de terceiros.
- Declaro, nos termos da Lei Federal nº 13.709, de 14 de agosto de 2018 - Lei Geral de Proteção de Dados Pessoais (LGPD), que estou ciente de que não posso compartilhar a ART com terceiros sem o devido consentimento do contratante e/ou do(a) proprietário(a), exceto para cumprimento de dever legal.

## 7. Entidade de Classe

- SEM INDICAÇÃO DE ENTIDADE DE CLASSE

LEONARDO GIELO Assinado de forma digital por LEONARDO GIELO  
ROCHA:12182268  
626 ROCHA:12182268626  
Dados: 2026.06.03 14:08:34 -03'00'

LEONARDO GIELO ROCHA - CPF: 121.822.686-26

## 8. Assinaturas

Declaro serem verdadeiras as informações acima

Local

data

MUNICÍPIO DE BELMIRO BRAGA - CNPJ: 18.338.129/0001-70

## 9. Informações

\* A ART é válida somente quando quitada, mediante apresentação do comprovante do pagamento ou conferência no site do Crea.

## 10. Valor

Esta ART é isenta de taxa

Registrada em: 03/06/2026

A autenticidade desta ART pode ser verificada em: <https://crea-mg.sitac.com.br/publico/>, com a chave: x15YY  
Impresso em: 03/06/2026 às 14:06:48 por: , ip: 186.233.42.160

[www.crea-mg.org.br](http://www.crea-mg.org.br)  
Tel: 0800 031 2732

[atendimento@crea-mg.org.br](mailto:atendimento@crea-mg.org.br)  
Fax:





# PREFEITURA MUNICIPAL DE BELMIRO BRAGA

Estado de Minas Gerais

Rua Joana Claudina, 329 - Centro - CEP: 36126-000

Telefax: (32) 3284-1750

CNPJ: 18.338.129/0001-70

e-mail: [licitacao@belmirobraga.mg.gov.br](mailto:licitacao@belmirobraga.mg.gov.br)

## ANEXO III

PROCESSO LICITATÓRIO Nº 050/2026

PREGÃO ELETRÔNICO Nº 016/2026

### MINUTA DO CONTRATO

#### CONTRATANTE

CNPJ:

Inscrição Estadual:

Razão Social:

Logradouro:

nº:

Complemento:

Bairro:

Cidade:

UF:

CEP:

Tel:

#### CONTRATADO

CNPJ:

Inscrição Estadual:

Razão Social:

Logradouro:

nº:

Complemento:

Bairro:

Cidade:

UF:

CEP:

Tel:

Pelo presente instrumento, devidamente autorizado no processo administrativo referente à licitação nº 050/2026, instaurada sob a modalidade de Pregão Eletrônico nº 016/2026, regido pela Lei nº 14.133, de 1º de abril de 2021 e do Decreto Municipal nº 3057/2024, pelos preceitos de direito público, e a ele é aplicado, supletivamente, os princípios da teoria geral dos contratos e as disposições de direito privado, o CONTRATANTE autoriza o CONTRATADO a executar o objeto contratual de acordo com as condições estabelecidas no procedimento que deu ensejo a sua contratação e em sua proposta, documentos estes que integram este contrato como se nele estivessem fielmente transcritos.

#### OBJETO:

Constitui objeto do presente contrato o cumprimento das obrigações assumidas no procedimento acima identificado pelo CONTRATADO e em conformidade com os termos de sua proposta, para cumprimento do especificado abaixo:

#### ESPECIFICAÇÃO DO OBJETO PRETENDIDO

Nº Item	Quant.	Un.	Especificação	Val. Total

#### DOCUMENTOS E ANEXOS:

Integram o presente instrumento, como se nele estivessem fielmente transcritos, a proposta da CONTRATADA, bem como o edital e todo o procedimento desenvolvido.

#### VALOR OU PREÇO:

Dá-se ao presente instrumento o valor de R\$ \_\_\_\_\_ (\_\_\_\_\_).

#### FORMA DE PAGAMENTO:

O preço contratado será pago de acordo com a execução do objeto, numa proporção direta do percentual concluído, sempre atendidas as formalidades estabelecidas pelo art. 60 e SS. da lei ordinária nº 4320/1964, principalmente quanto a liquidação da despesa.

O pagamento será efetivado conforme cronograma de pagamentos expedidos mensalmente pela Administração e em atenção a ordem legal, tendo como regra o desembolso nos dias 10, 20 ou 30 do mês subsequente ao da apresentação do documento fiscal de cobrança.

Com o documento de cobrança (nota fiscal, fatura, duplicata etc.), o contratado deverá apresentar comprovante de regularidade com o INSS, FGTS e com a Justiça do Trabalho, sob pena ver suspenso o direito ao pagamento. Havendo deficiência na instrução dos documentos de cobrança, os prazos começarão a correr a partir do protocolo do documento faltante.



# PREFEITURA MUNICIPAL DE BELMIRO BRAGA

Estado de Minas Gerais

Rua Joana Claudina, 329 - Centro - CEP: 36126-000

Telefax: (32) 3284-1750

CNPJ: 18.338.129/0001-70

e-mail: [licitacao@belmirobraga.mg.gov.br](mailto:licitacao@belmirobraga.mg.gov.br)

Estando corretamente instruído o pedido, os pagamentos serão regularmente realizados, sendo paralisados ou suspensos na eventualidade de o CONTRATADO paralisar a execução do objeto.

## DOTAÇÕES ORÇAMENTÁRIAS:

As despesas com o objeto desta licitação serão suportadas pela seguinte dotação orçamentária nº: **4.4.90.51.00.2.05.01.26.782.0010.1.0145-BRAS RODOVIÁRIAS E MELHORIA DE ESTRADAS VICINAIS**

## PRAZO:

O prazo para execução do presente instrumento terá início na data de sua assinatura, encerrando-se em \_\_\_\_/\_\_\_\_/\_\_\_\_, ou quando concluído todo o objeto licitado.

## CONDIÇÕES GERAIS CONTRATUAIS

### PRIMEIRA - DO OBJETO:

1.1-O objeto contratado deverá obedecer integralmente a esse instrumento. Qualquer alteração somente poderá ser efetuada mediante prévio entendimento, sendo o mesmo consubstanciado em termo aditivo.

### SEGUNDA - DO PREÇO OU VALOR:

2.1-O preço é aquele cotado pelo contratado em sua proposta e na forma contida no procedimento alusivo a sua contratação, sendo considerado completo e abrange mão-de-obra, lucro, tributos de quaisquer natureza ou espécies, tarifas e obrigações trabalhistas e fiscais, não podendo em qualquer fase da execução deste instrumento ser exigido o seu complemento sob estes fundamentos, exceto por adição ao seu objeto mediante assinatura de termo aditivo ou diante das circunstâncias aqui previstas.

2.2-Será mantido o equilíbrio econômico-financeiro deste contrato diante das seguintes hipóteses e mediante o cumprimento das seguintes formalidades:

2.2.1-Por reajuste: ao contratado será resguardada a aplicação da variação acumulada do IPCA divulgado pelo IBGE, quando entre a assinatura do contrato e sua execução transcorrerem mais de 12 meses.

§1º O contratado deverá requerer o reajuste até 11º mês, inclusive, de vigência do contrato ou do termo aditivo.

§2º Não sendo requerido o reajuste dentro desse prazo, ou seja, após 11º mês, o CONTRATADO decai do direito de ver reajustado o contrato durante este período.

§3º O reajuste será calculado entre a data da assinatura do contrato ou do último reajuste constante do termo aditivo ao 365º dia de vigência do pacto.

2.2.2-Por repactuação: ao contratado será resguardada a análise das variações dos custos contratuais majorados entre a data da apresentação da sua proposta a data do pedido, ponderando-se a variação dos custos decorrentes do mercado, a acordo, à convenção ou dissídio coletivo de trabalho ao qual o objeto contratado esteja vinculado e que impactem nos preços propostos.

§1º Ocorrendo a variação dos custos durante a vigência do contrato ou de um termo aditivo, o contratado deverá obrigatoriamente requerer a repactuação dentro desse período de vigência (durante a vigência do contrato ou do respectivo termo aditivo, ainda que a análise recaia na vigência de outro termo aditivo), sendo vedado protocolizar pedido durante a vigência de termo aditivo subsequente.

§2º Não sendo requerida a repactuação dentro desse prazo, o contratado decai do direito a requerê-la sobre os respectivos períodos subsequentes, sendo vedado o deferimento de valores retroativos a vigências de contratos ou termos aditivos já concluídos.

§3º Um novo pedido de repactuação só poderá ser protocolizado transcorrido 1 ano a contar da data da última repactuação ou da proposta.

§4º A repactuação se limitará a reposição dos valores incorridos pelo contratado em razão da superveniência dos eventos estipulados na cláusula 2.2.2.

2.2.3-Por reequilíbrio econômico-financeiro: é o direito assegurado ao contratado de pedir a avaliação do valor pela execução do objeto, quando sobrevier fato imprevisível ou previsível e de consequências incalculáveis de difícil ponderação pelo contratado, capaz de retardar ou impedir a execução do



# PREFEITURA MUNICIPAL DE BELMIRO BRAGA

Estado de Minas Gerais

Rua Joana Claudina, 329 - Centro - CEP: 36126-000

Telefax: (32) 3284-1750

CNPJ: 18.338.129/0001-70

e-mail: [licitacao@belmirobraga.mg.gov.br](mailto:licitacao@belmirobraga.mg.gov.br)

pactuado, inclusive por impacto direto em seus custos ou despesas, também vinculado a casos de força maior, caso fortuito ou fato do príncipe.

**2.2.3.1-**Para a instrução de seu pedido de reequilíbrio, o interessado deverá apresentar:

- a) Prova de fato superveniente a elaboração de sua proposta e que tenha causado alteração nos preços do mercado como um todo, não bastando demonstrar apenas a alteração nos preços de seus fornecedores.
- b) Notas fiscais ou pesquisa de preços demonstrando a oscilação média do valor do insumo no mercado e não apenas em seu fornecedor.
- c) Notas fiscais demonstrando o valor de aquisição dos insumos antes ou concomitantemente a elaboração de sua proposta e notas fiscais atuais demonstrando o aumento de seu custo, preferencialmente do mesmo fornecedor.
- d) Pedido requerendo apenas a diferença em R\$ entre o valor de compra dos insumos quando elaborou sua proposta e o valor atual.

**2.2.3.2-**O reequilíbrio se limitará a recompor efetiva perda incorrida pelo particular que não deve projetar sobre o preço final o percentual que o aumento gerou em seus custos, mas apenas o valor exato que reflita a diferença entre o preço de compra na data de sua proposta com o preço de compra atualmente praticado, conforme seguinte metodologia:

- preço de compra do insumo na data da licitação ou da formulação da proposta: x.
- preço de compra do insumo atualmente: y.
- valor a ser recomposto:  $y - x = z$ .
- preço reequilibrado: preço proposto para a Administração Pública:  $x + z$ .

**2.2.3.3-**Não serão deferidos pedidos estruturados em percentuais, mas apenas na forma acima identificada.

§1º Protocolizados os pedidos dentro dos prazos aqui previstos e estando os mesmos devidamente instruídos, a administração disporá de até 30 dias para a sua análise.

§2º Havendo deficiência em sua instrução, os prazos começarão a correr a partir do protocolo do documento faltante.

§3º Estando corretamente instruído o pedido, os seus efeitos correrão a partir da data de deferimento da apostila ou da assinatura do termo aditivo, podendo ser protocolizado outro pedido com escopo similar sobrevindo as hipóteses da cláusula 2.2.3.

**2.3-**Registros que não caracterizem alteração do contrato podem ser realizados por simples apostila, dispensada a celebração de termo aditivo, como nas seguintes situações:

- a) variação do valor contratual para fazer face ao reajuste ou à repactuação de preços previstos no próprio contrato;
- b) atualizações, compensações ou penalizações financeiras decorrentes das condições de pagamento previstas no contrato;
- c) alterações na razão ou na denominação social do contratado;
- d) empenho de dotações orçamentárias.

## **TERCEIRA - DAS RESPONSABILIDADES DO CONTRATADO:**

**3.1-**O CONTRATADO assume por força do presente instrumento a responsabilidade de indenizar o CONTRATANTE dos danos ou prejuízos, inclusive causados a terceiros, em razão de defeitos, erros, falhas e outras irregularidades provenientes de negligência, desídia, má fé ou imperfeição que tornarem objeto contratado impróprio às finalidades a que se destina; tudo isso sem prejuízo da responsabilidade criminal cabível.

**3.2-**Além das responsabilidades previstas nesta cláusula, obriga-se, ainda, o CONTRATADO a:

I-Cumprir as normas gerais e regulamentares de medicina e segurança do trabalho nas suas instalações, inclusive o uso por seus empregados dos equipamentos de proteção individual.

II-Cumprir as exigências de reserva de cargos prevista em lei, bem como em outras normas específicas, para pessoa com deficiência, para reabilitado da Previdência Social e para aprendiz, abstendo de contratar trabalho escravo ou de menores e adolescentes, exceto na forma permitida pelo Estatuto da Criança e do Adolescente.



# PREFEITURA MUNICIPAL DE BELMIRO BRAGA

Estado de Minas Gerais

Rua Joana Claudina, 329 - Centro - CEP: 36126-000

Telefax: (32) 3284-1750

CNPJ: 18.338.129/0001-70

e-mail: [licitacao@belmirobraga.mg.gov.br](mailto:licitacao@belmirobraga.mg.gov.br)

**III-**Não transferir a terceiros, ou subcontratar, o objeto do presente contrato, no todo ou em parte, sem prévia e expressa autorização do CONTRATANTE.

**IV-**Comunicar ao CONTRATANTE qualquer alteração que ocorra na sua constituição.

**V-**Apresentar, sempre que solicitado, as cópias das guias de recolhimento dos encargos previdenciários, fiscais e trabalhistas ou respectivos comprovantes de regularidade.

**VI-**Manter, durante toda a execução do objeto, as condições de habilitação exigidas.

**3.3-**O descumprimento total ou parcial deste contrato, a execução parcial ou a inexecução do objeto licitado, resguardado o direito de defesa, poderá ensejar a aplicação das seguintes sanções ao CONTRATADO, isoladas ou cumuladas:

- a) advertência;
- b) multa, por cada infração cometida, de até 10% (dez por cento) do valor faturado até a data da ocorrência ou de até 10% (dez por cento) sobre o valor do contrato, que poderá ser retida no pagamento;
- c) impedimento de licitar e contratar com a Administração Pública promotora desse procedimento por prazo não superior a 3 anos;
- d) declaração de inidoneidade para licitar ou contratar com a Administração Pública de todos os entes federativos prazo não inferior a 3 anos e não superior a 6 anos.

**§1º** A advertência será aplicada quando o contratado der causa à inexecução parcial do contrato, exceto se isso der causa a fato mais grave.

**§2º** A multa será graduada considerando o valor do serviço ou produto não fornecido por mora ou inadimplência do contratado, quando o contratado incorrer em uma das hipóteses previstas no art.155 da lei ordinária nº14133/2021.

**§3º** O impedimento de licitar e contratar será aplicado ao contratado que incorrer nas condutas previstas nos incisos II, III, IV, V, VI e VII do caput do art.155 da lei ordinária nº14133/2021, quando não se justificar a imposição de penalidade mais grave.

**§4º** A declaração de inidoneidade para licitar ou contratar será aplicada ao contratado que incorrer nas condutas previstas nos incisos VIII, IX, X, XI e XII art.155 da lei ordinária nº14133/2021, bem como pelas infrações administrativas previstas nos incisos II, III, IV, V, VI e VII do mesmo artigo e que justifiquem a imposição de penalidade mais grave que a sanção referida no parágrafo anterior.

**§5º** A aplicação do tipo de sanção e a graduação das sanções é ato discricionário da autoridade competente que deve motivar sua decisão considerando:

- a) a natureza e a gravidade da infração cometida;
- b) as peculiaridades do caso concreto;
- c) as circunstâncias agravantes (ser reincidente; agir para ocultar outra infração; agir de forma dissimulada e que dificulta a fiscalização do contrato; agir em conluio com agente público; causando dano ou pânico social; etc.) ou atenuantes (desconhecimento da lei ou regra; agir por motivo de relevante valor social ou moral; ter o contratado procurado espontaneamente minorar as consequências de sua ação reparar o dano; etc.).
- d) os danos que dela provierem para a Administração Pública (interrupção na prestação de serviços públicos comuns ou essenciais; paralisação ou destruição de obras ou do patrimônio público; prejuízo a integridade física de cidadãos etc.).

**§6º** Se a multa aplicada e as indenizações cabíveis forem superiores ao valor de pagamento eventualmente devido pela Administração ao contratado, além da perda desse valor, a diferença será descontada da garantia prestada ou será cobrada judicialmente através de inscrição em dívida ativa.

**§7º** A aplicação das sanções aqui previstas não exclui, em hipótese alguma, a obrigação de reparação integral do dano causado à Administração Pública.

**3.4-**Para aplicação das sanções aqui previstas será facultada a defesa do interessado no prazo de 15 (quinze) dias úteis, contado da data de sua intimação, podendo ele especificar provas no mesmo período, arcando com as despesas necessárias à sua produção, exceto para oitiva de testemunhas por ele levadas a ADMINISTRAÇÃO.

**3.5-**Para a aplicação das sanções de impedimento de licitar e contratar e de declaração de inidoneidade para licitar ou contratar com a Administração Pública, será necessária a instauração de processo de responsabilização, a ser conduzido por comissão composta de 2 (dois) ou mais servidores estáveis, os quais avaliarão os fatos e as circunstâncias, procedendo na forma do item anterior.



# PREFEITURA MUNICIPAL DE BELMIRO BRAGA

Estado de Minas Gerais

Rua Joana Claudina, 329 - Centro - CEP: 36126-000

Telefax: (32) 3284-1750

CNPJ: 18.338.129/0001-70

e-mail: [licitacao@belmirobraga.mg.gov.br](mailto:licitacao@belmirobraga.mg.gov.br)

**3.6-**Instruído o processo de responsabilização, será estruturado parecer conclusivo acerca da responsabilidade ou não do contratado pela comissão, encaminhando-se os autos a autoridade competente para a aplicação da sanção de maior gravidade.

**3.7-**Havendo a aplicação de sanção ao contratado, esta será publicada no Cadastro Nacional de Empresas Inidôneas e Suspensas (CEIS) e no Cadastro Nacional de Empresas Punidas (CNEP), sem prejuízo da inserção em outros cadastros e de ser dada ampla publicidade na forma da lei.

**3.8-**Será admitida a reabilitação do licitante ou contratado perante quando, cumulativamente:

- a) promova a reparação integral do dano causado à Administração Pública;
- b) proceda ao pagamento da multa efetivamente corrigida e com juros de 1% ao mês;
- c) após o transcurso do prazo mínimo de 1 (um) ano da aplicação da penalidade de impedimento de licitar e contratar ou de 3 (três) anos da aplicação da penalidade de declaração ação de inidoneidade de licitar e contratar.

## **QUARTA - DAS RESPONSABILIDADES DO CONTRATANTE:**

**4.1-**Efetuar os pagamentos nos respectivos vencimentos e de acordo com as condições previstas em lei e no procedimento de seleção do contratado.

**4.2-**Administração responderá solidariamente pelos encargos previdenciários e subsidiariamente pelos encargos trabalhistas, apenas se houver comprovada falha na fiscalização do cumprimento das obrigações do CONTRATADO.

## **QUINTA - DA FISCALIZAÇÃO**

**5.1-**A fiscalização do serviço será acompanhada e obrigatoriamente e fiscalizada pelo Fiscal do contrato o Sr. Filipe Artur Leite (Engenheiro Civil) que, entre outras atribuições, atestará a realização do objeto em conformidade com o previsto neste instrumento.

**5.2-**A FISCALIZAÇÃO fica impedida de atestar a realização do objeto fora das suas especificações, sem prejuízo das exigências estabelecidas pelos órgãos oficiais que fiscalizam o segmento.

**5.2.1-**O objeto realizado em desacordo com as especificações previstas no item anterior, não impede a ação fiscal posterior, não caracteriza novação, não retira garantias convencionais ou legais e permite a retenção de pagamentos.

**5.3-**A FISCALIZAÇÃO fica impedida de encaminhar para pagamento a nota fiscal, fatura, duplicata ou documento de cobrança que não atendam rigorosamente às condições previstas neste instrumento e na legislação, sendo certo que qualquer tolerância ou mesmo a inobservância do procedimento ora estabelecido não representará novação ou alteração do que ficou pactuado.

**5.4-**Qualquer entendimento entre a FISCALIZAÇÃO e o CONTRATADO será sempre por escrito, não sendo levada em consideração, para nenhum efeito, qualquer alegação fundada em ordens ou declarações verbais ou encaminhadas a agentes públicos sem competência fiscalizatória ou a terceiros.

**5.5-**Os entendimentos que redundarem na alteração quantitativa do objeto somente produzirão efeitos quando formalizadas através de termo aditivo, sendo nulas quaisquer deliberações, formais ou informais, que não sejam devidamente autorizadas por este ato.

**5.6-**A FISCALIZAÇÃO é exercida no interesse da ADMINISTRAÇÃO e não exclui ou reduz a responsabilidade exclusiva do CONTRATADO, inclusive perante terceiros, por quaisquer irregularidades, as quais, se verificadas, não implicarão em corresponsabilidade da ADMINISTRAÇÃO ou de seus prepostos.

## **SEXTA - DAS EXONERAÇÕES DE RESPONSABILIDADES:**

**6.1-**As partes não serão responsáveis pelo inadimplemento que resultar de caso fortuito ou de força maior, assim entendidos os fenômenos naturais, tais como inundações e outros, ou circunstâncias alheias às vontades das partes, imprevisíveis, sempre na medida em que impeçam ou retardem o cumprimento das respectivas obrigações.



# PREFEITURA MUNICIPAL DE BELMIRO BRAGA

Estado de Minas Gerais

Rua Joana Claudina, 329 - Centro - CEP: 36126-000

Telefax: (32) 3284-1750

CNPJ: 18.338.129/0001-70

e-mail: [licitacao@belmirobraga.mg.gov.br](mailto:licitacao@belmirobraga.mg.gov.br)

**6.2-**A parte cuja prestação seja impedida ou retardada por quaisquer dos fatos ou atos acima mencionados, deverá comunicar e provar a ocorrência a outra parte, imediatamente e por escrito, expondo-lhe as razões pelas quais está compelida a sustar ou retardar a execução do pactuado.

**6.3-**Cessado o impedimento, retorna-se à execução do objeto, prorrogando-se o prazo contratual pelo número de dias de sua paralisação, ressalvado ao CONTRATANTE a faculdade de extinguir o contrato, nas hipóteses previstas na lei ordinária nº 14133/2021.

## **SÉTIMA - DA EXTINÇÃO:**

**7.1-**O presente instrumento poderá ser extinto ocorrendo qualquer uma das hipóteses previstas no art.137 e ss. da lei ordinária nº 14133/2021.

**7.2-**A extinção se fará pelas formas e condições previstas na lei acima referida, onde seja resguardado o interesse e os direitos do CONTRATADO na forma ali prevista.

## **OITAVA - DO FORO:**

**8.1-**Fica eleito o foro da sede da Administração Pública, com renúncia expressa a qualquer outro, por mais privilegiado que seja, como competente para dirimir quaisquer questões decorrentes da execução deste instrumento.

## **NONA - DAS DISPOSIÇÕES FINAIS:**

**9.1-**O CONTRATADO, ainda que demandado, administrativa ou judicialmente, não poderá opor ao CONTRATANTE qualquer tributo, seja federal, estadual ou municipal, incidente sobre mão-de-obra, materiais ou peças empregados no objeto, correndo à sua conta exclusiva os pagamentos que sobre esses títulos tiverem sido feitos, ou opor, ainda, qualquer cobrança oriunda de encargos decorrentes de processos que contra si forem instaurados, ainda que por sua natureza sejam suscetíveis de transação.

**9.2-**Ocorrendo qualquer das hipóteses previstas na lei ordinária nº 14133/2021, ao CONTRATANTE fica reservado o direito de acrescer ou reduzir, mediante autorização específica, o objeto do presente instrumento, estipulando, na ocasião, preços, prazos e todos os demais elementos indispensáveis à perfeita caracterização da alteração, o que se fará por termo aditivo assinado pelas partes.

**9.3-**O não exercício pelas partes de qualquer dos direitos contratuais ou legais, representará ato de mera tolerância e não implicará, com relação a esse instrumento, novação quanto a seus termos ou renúncia ou desistência dos referidos direitos, os quais poderão ser exercidos a qualquer tempo.

E por estarem justos e acordados as partes assinam o presente instrumento, digitado e impresso em 2 (duas) vias de igual forma e teor, para um só efeito e para todos os fins de direito, na data adiante mencionada, juntamente com as testemunhas abaixo.

BELMIRO BRAGA, \_\_\_\_ de \_\_\_\_\_ de 2026.

\_\_\_\_\_  
Contratante  
CPF

\_\_\_\_\_  
Contratado  
CPF

\_\_\_\_\_  
Testemunha  
CPF

\_\_\_\_\_  
Testemunha  
CPF



# PREFEITURA MUNICIPAL DE BELMIRO BRAGA

Estado de Minas Gerais

Rua Joana Claudina, 329 - Centro - CEP: 36126-000

Telefax: (32) 3284-1750

CNPJ: 18.338.129/0001-70

e-mail: [licitacao@belmirobraga.mg.gov.br](mailto:licitacao@belmirobraga.mg.gov.br)

## ANEXO IV

PROCESSO LICITATÓRIO Nº 050/2026

PREGÃO ELETRÔNICO Nº 016/2026

### PROPOSTA DE PREÇO

#### PROPONENTE

CNPJ:

Inscrição Estadual:

Razão Social:

Logradouro:

nº:

Complemento:

Bairro:

Cidade:

UF:

CEP:

Tel:

À

COMISSÃO DE CONTRATAÇÃO DE LICITAÇÃO DE BELMIRO BRAGA/MG.

**Objeto:** Contratação de empresa especializada para execução das obras de pavimentação de vias urbanas no município de Belmiro Braga, compreendendo o prolongamento da Avenida Tomaz de Souza, incluindo serviços de terraplenagem, regularização e compactação do subleito, pavimentação em piso intertravado sextavado, implantação de meio-fio, sarjetas, sistema de drenagem pluvial, sinalização viária horizontal e vertical.

Para os fornecimentos da licitação em referência, propomos o seguinte preço.

#### Especificação do Serviço

Item	Descrição	Unid.	Quant.	Val. Global
1	CONTRATAÇÃO DE EMPRESA ESPECIALIZADA PARA EXECUÇÃO DAS OBRAS DE PAVIMENTAÇÃO DE VIAS URBANAS NO MUNICÍPIO DE BELMIRO BRAGA, COMPREENDENDO O PROLONGAMENTO DA AVENIDA TOMAZ DE SOUZA, INCLUINDO SERVIÇOS DE TERRAPLENAGEM, REGULARIZAÇÃO E COMPACTAÇÃO DO SUBLEITO, PAVIMENTAÇÃO EM PISO INTERTRAVADO SEXTAVADO, IMPLANTAÇÃO DE MEIO-FIO, SARJETAS, SISTEMA DE DRENAGEM PLUVIAL, SINALIZAÇÃO VIÁRIA HORIZONTAL E VERTICAL CONFORME PLANILHA E CRONOGRAMA.	SERV.	1,00	R\$

#### OBSERVAÇÃO

A proposta deverá vir acompanhada da planilha orçamentária de custos, Cronograma físico financeiro.

#### VALIDADE DA PROPOSTA

A validade da presente proposta é de 60 dias.

#### DECLARAÇÃO

Declaro ter tomado conhecimento do instrumento convocatório relativo ao procedimento em referência, estar ciente dos critérios de julgamento do certame e da forma de fornecimento e pagamento estabelecidos para remunerar a execução do objeto licitado, bem como o valor proposto leva em consideração o cumprimento da integralidade dos custos para atendimento dos direitos trabalhistas assegurados na Constituição Federal, nas leis trabalhistas, nas normas infralegais, nas convenções coletivas de trabalho e nos termos de ajustamento de conduta vigentes na data de entrega das propostas.

Local \_\_\_\_\_, Data \_\_\_\_/\_\_\_\_/\_\_\_\_.

\_\_\_\_\_  
Assinatura do Responsável pela Empresa



# PREFEITURA MUNICIPAL DE BELMIRO BRAGA

Estado de Minas Gerais

Rua Joana Claudina, 329 - Centro - CEP: 36126-000

Telefax: (32) 3284-1750

CNPJ: 18.338.129/0001-70

e-mail: [licitacao@belmirobraga.mg.gov.br](mailto:licitacao@belmirobraga.mg.gov.br)

## ANEXO V

PROCESSO LICITATÓRIO Nº 050/2026

PREGÃO ELETRÔNICO Nº 016/2026

### DECLARAÇÃO DE CUMPRIMENTO DOS REQUISITOS DE HABILITAÇÃO

#### PROPONENTE

CNPJ:

Inscrição Estadual:

Razão Social:

Logradouro:

nº:

Complemento:

Bairro:

Cidade:

UF:

CEP:

Tel:

À

COMISSÃO DE CONTRATAÇÃO DE LICITAÇÃO DE BELMIRO BRAGA/MG.

Objeto: Contratação de empresa especializada para execução das obras de pavimentação de vias urbanas no município de Belmiro Braga, compreendendo o prolongamento da Avenida Tomaz de Souza, incluindo serviços de terraplenagem, regularização e compactação do subleito, pavimentação em piso intertravado sextavado, implantação de meio-fio, sarjetas, sistema de drenagem pluvial, sinalização viária horizontal e vertical.

O signatário da presente, em nome da proponente declara, expressamente, que cumpre plenamente os requisitos de habilitação definidos no instrumento convocatório.

Local \_\_\_\_\_, Data \_\_\_\_/\_\_\_\_/\_\_\_\_.

\_\_\_\_\_  
Assinatura do Responsável pela Empresa



# PREFEITURA MUNICIPAL DE BELMIRO BRAGA

Estado de Minas Gerais

Rua Joana Claudina, 329 - Centro - CEP: 36126-000

Telefax: (32) 3284-1750

CNPJ: 18.338.129/0001-70

e-mail: [licitacao@belmirobraga.mg.gov.br](mailto:licitacao@belmirobraga.mg.gov.br)

## ANEXO VI

PROCESSO LICITATÓRIO Nº 050/2026

PREGÃO ELETRONICO Nº 016/2026

### DECLARAÇÃO DE ENQUADRAMENTO NO REGIME DE TRIBUTAÇÃO DE ME/EPP

#### PROPONENTE

CNPJ:

Inscrição Estadual:

Razão Social:

Logradouro:

nº:

Complemento:

Bairro:

Cidade:

UF:

CEP:

Tel:

À

COMISSÃO DE CONTRATAÇÃO DE LICITAÇÃO DE BELMIRO BRAGA/MG.

**Objeto: Contratação de empresa especializada para execução das obras de pavimentação de vias urbanas no município de Belmiro Braga, compreendendo o prolongamento da Avenida Tomaz de Souza, incluindo serviços de terraplenagem, regularização e compactação do subleito, pavimentação em piso intertravado sextavado, implantação de meio-fio, sarjetas, sistema de drenagem pluvial, sinalização viária horizontal e vertical.**

(Lei Complementar nº123/2006 - Art.3º, I e II e §1º- Lei nº14.133/2021–Art.4º. §§2ºe 3º)

Na qualidade de participante neste processo licitatório, instaurado pela Administração Municipal, DECLARA para todos os fins de direito, estar sob o regime de microempresa - ME ou empresa de pequeno porte - EPP e se enquadra nos benefícios previsto nos incisos I e II, do art. 3º da Lei Complementar nº 123/2006. DECLARA ainda, para atender o §2º, do art. 4º da Lei nº 14.133/2021, que ao obter os benefícios como ME ou EPP, no ano-calendário da realização desta licitação, os valores dos seus contratos firmados com a Administração Pública não ultrapassaram e não ultrapassarão a sua receita bruta referente ao limite do seu enquadramento.

Local \_\_\_\_\_, Data \_\_\_\_/\_\_\_\_/\_\_\_\_.

\_\_\_\_\_  
Assinatura do Responsável pela Empresa



# PREFEITURA MUNICIPAL DE BELMIRO BRAGA

Estado de Minas Gerais

Rua Joana Claudina, 329 - Centro - CEP: 36126-000

Telefax: (32) 3284-1750

CNPJ: 18.338.129/0001-70

e-mail: [licitacao@belmirobraga.mg.gov.br](mailto:licitacao@belmirobraga.mg.gov.br)

## ANEXO VII

PROCESSO LICITATÓRIO Nº 050/2026

PREGÃO ELETRONICO Nº 016/2026

### DECLARAÇÃO DE INEXISTÊNCIA DE FATOS IMPEDITIVOS OU SUPERVENIENTES

#### PROPONENTE

CNPJ:

Inscrição Estadual:

Razão Social:

Logradouro:

nº:

Complemento:

Bairro:

Cidade:

UF:

CEP:

Tel:

À

COMISSÃO DE CONTRATAÇÃO DE LICITAÇÃO DE BELMIRO BRAGA/MG.

**Objeto: Contratação de empresa especializada para execução das obras de pavimentação de vias urbanas no município de Belmiro Braga, compreendendo o prolongamento da Avenida Tomaz de Souza, incluindo serviços de terraplenagem, regularização e compactação do subleito, pavimentação em piso intertravado sextavado, implantação de meio-fio, sarjetas, sistema de drenagem pluvial, sinalização viária horizontal e vertical.**

A empresa \_\_\_\_\_, inscrita no CNPJ nº \_\_\_\_\_, sediada \_\_\_\_\_, declara, sob as penas da Lei, que até a presente data inexistem fatos impeditivos para sua habilitação no presente Processo Licitatório nº 050/2026 - Modalidade Pregão nº 016/2026, pois não foi declarada inidônea para licitar por ato do Poder Público, não está impedida de transacionar com a Administração Pública, não foi apenada com rescisão de contrato por deficiência na prestação dos serviços, por impontualidade em entregas ou em condições impeditivas previstas no art.14 da lei de licitações e contratos, bem como se responsabiliza pela veracidade e autenticidade dos documentos apresentados, além de cumprir as exigências de reserva de cargos para pessoa com deficiência e para reabilitado da Previdência Social, previstas em lei e em outras normas específicas. Está ciente da obrigatoriedade de declarar ocorrências posteriores.

Local \_\_\_\_\_, Data \_\_\_\_/\_\_\_\_/\_\_\_\_.

\_\_\_\_\_  
Assinatura do Responsável pela Empresa



# PREFEITURA MUNICIPAL DE BELMIRO BRAGA

Estado de Minas Gerais

Rua Joana Claudina, 329 - Centro - CEP: 36126-000

Telefax: (32) 3284-1750

CNPJ: 18.338.129/0001-70

e-mail: [licitacao@belmirobraga.mg.gov.br](mailto:licitacao@belmirobraga.mg.gov.br)

## ANEXO VIII

PROCESSO LICITATÓRIO Nº 050/2026

PREGÃO ELETRÔNICO Nº 016/2026

### DECLARAÇÃO DE NÃO UTILIZAÇÃO DE MÃO DE OBRA INFANTIL

#### PROPONENTE

CNPJ:

Inscrição Estadual:

Razão Social:

Logradouro:

nº:

Complemento:

Bairro:

Cidade:

UF:

CEP:

Tel:

À

COMISSÃO DE CONTRATAÇÃO DE LICITAÇÃO DE BELMIRO BRAGA/MG.

**Objeto: Contratação de empresa especializada para execução das obras de pavimentação de vias urbanas no município de Belmiro Braga, compreendendo o prolongamento da Avenida Tomaz de Souza, incluindo serviços de terraplenagem, regularização e compactação do subleito, pavimentação em piso intertravado sextavado, implantação de meio-fio, sarjetas, sistema de drenagem pluvial, sinalização viária horizontal e vertical.**

A empresa \_\_\_\_\_, inscrita no CNPJ nº \_\_\_\_\_, por intermédio de seu representante legal o(a) Sr(a) \_\_\_\_\_, portador(a) da Identidade nº \_\_\_\_\_, e do CPF nº \_\_\_\_\_, DECLARA, sob pena da Lei em cumprimento ao disposto no inciso XXXIII, do art. 7º da Constituição da República, que não emprega menor de dezoito anos em trabalho noturno, perigoso ou insalubre e não emprega menor de dezesseis anos.

Ressalva: emprega menor, a partir de quatorze anos, na condição de aprendiz(...).

Local \_\_\_\_\_, Data \_\_\_\_/\_\_\_\_/\_\_\_\_.

\_\_\_\_\_  
Assinatura do Responsável pela Empresa



# PREFEITURA MUNICIPAL DE BELMIRO BRAGA

Estado de Minas Gerais

Rua Joana Claudina, 329 - Centro - CEP: 36126-000

Telefax: (32) 3284-1750

CNPJ: 18.338.129/0001-70

e-mail: [licitacao@belmirobraga.mg.gov.br](mailto:licitacao@belmirobraga.mg.gov.br)

## ANEXO IX

PROCESSO LICITATÓRIO Nº 050/2026

PREGÃO ELETRÔNICO Nº 016/2026

### DECLARAÇÃO DE RESPONSABILIDADE TÉCNICA

#### PROPONENTE

CNPJ:

Inscrição Estadual:

Razão Social:

Logradouro:

nº:

Complemento:

Bairro:

Cidade:

UF:

CEP:

Tel:

À

COMISSÃO DE CONTRATAÇÃO DE LICITAÇÃO DE BELMIRO BRAGA/MG.

**Objeto:** Contratação de empresa especializada para execução das obras de pavimentação de vias urbanas no município de Belmiro Braga, compreendendo o prolongamento da Avenida Tomaz de Souza, incluindo serviços de terraplenagem, regularização e compactação do subleito, pavimentação em piso intertravado sextavado, implantação de meio-fio, sarjetas, sistema de drenagem pluvial, sinalização viária horizontal e vertical.

A licitante \_\_\_\_\_, inscrita no CNPJ \_\_\_\_\_, sediada na \_\_\_\_\_, INDICA o (a) \_\_\_\_\_, Profissional habilitado no CREA, (NOME E QUALIFICAÇÃO) como futuro **Responsável Técnico** nos moldes da Lei Federal nº 14.133/2021, cujo vínculo jurídico com a licitante será (TIPO DO VÍNCULO), comprometendo-se a comprovar o referido vínculo, quando devidamente convocada para a formalização do contrato, como condição prévia à assinatura do respectivo instrumento contratual, sob pena de decair o direito à contratação, sem prejuízo das sanções previstas na Lei Federal nº 14.133/2021 além daquelas previstas neste edital.

Local \_\_\_\_\_, Data \_\_\_\_/\_\_\_\_/\_\_\_\_.

\_\_\_\_\_  
Assinatura do Responsável pela Empresa



# PREFEITURA MUNICIPAL DE BELMIRO BRAGA

Estado de Minas Gerais

Rua Joana Claudina, 329 - Centro - CEP: 36126-000

Telefax: (32) 3284-1750

CNPJ: 18.338.129/0001-70

e-mail: [licitacao@belmirobraga.mg.gov.br](mailto:licitacao@belmirobraga.mg.gov.br)

## ANEXO X

PROCESSO LICITATÓRIO Nº 050/2026

PREGÃO ELETRÔNICO Nº 016/2026

### DECLARAÇÃO DE INEXISTÊNCIA DE TRABALHO FORÇADO OU DEGRADANTE

#### PROPONENTE

CNPJ:

Inscrição Estadual:

Razão Social:

Logradouro:

nº:

Complemento:

Bairro:

Cidade:

UF:

CEP:

Tel:

À

COMISSÃO DE CONTRATAÇÃO DE LICITAÇÃO DE BELMIRO BRAGA/MG.

**Objeto:** Contratação de empresa especializada para execução das obras de pavimentação de vias urbanas no município de Belmiro Braga, compreendendo o prolongamento da Avenida Tomaz de Souza, incluindo serviços de terraplenagem, regularização e compactação do subleito, pavimentação em piso intertravado sextavado, implantação de meio-fio, sarjetas, sistema de drenagem pluvial, sinalização viária horizontal e vertical.

A empresa \_\_\_\_\_ inscrita, no CNPJ nº \_\_\_\_\_, por intermédio de seu representante legal o (a) Sr. (a) \_\_\_\_\_, portador (a) da Carteira de Identidade nº \_\_\_\_\_ e do CPF nº \_\_\_\_\_, **DECLARA**, sob as penas da lei, que não possui empregados executando trabalho degradante ou forçado, observando o disposto nos incisos III e IV do art. 1º e no inciso III do art. 5º da Constituição Federal.

Local \_\_\_\_\_, Data \_\_\_\_/\_\_\_\_/\_\_\_\_.

\_\_\_\_\_  
Assinatura do Responsável pela Empresa



# PREFEITURA MUNICIPAL DE BELMIRO BRAGA

Estado de Minas Gerais

Rua Joana Claudina, 329 - Centro - CEP: 36126-000

Telefax: (32) 3284-1750

CNPJ: 18.338.129/0001-70

e-mail: [licitacao@belmirobraga.mg.gov.br](mailto:licitacao@belmirobraga.mg.gov.br)

## ANEXO XI

PROCESSO LICITATÓRIO Nº 050/2026

PREGÃO ELETRONICO Nº 016/2026

### DECLARAÇÃO DE RESERVA DE CARGOS PARA PESSOA COM DEFICIÊNCIA

#### PROPONENTE

CNPJ:

Inscrição Estadual:

Razão Social:

Logradouro:

nº:

Complemento:

Bairro:

Cidade:

UF:

CEP:

Tel:

À

COMISSÃO DE CONTRATAÇÃO DE LICITAÇÃO DE BELMIRO BRAGA/MG.

**Objeto: Contratação de empresa especializada para execução das obras de pavimentação de vias urbanas no município de Belmiro Braga, compreendendo o prolongamento da Avenida Tomaz de Souza, incluindo serviços de terraplenagem, regularização e compactação do subleito, pavimentação em piso intertravado sextavado, implantação de meio-fio, sarjetas, sistema de drenagem pluvial, sinalização viária horizontal e vertical.**

A empresa \_\_\_\_\_ inscrita, no CNPJ nº \_\_\_\_\_, por intermédio de seu representante legal o (a) Sr. (a) \_\_\_\_\_, portador (a) da Carteira de Identidade nº \_\_\_\_\_ e do CPF nº \_\_\_\_\_, **DECLARA**, para fins do disposto no art. 116 da Lei Federal n.º 14.133/21, que durante a execução do contrato, cumprirá a reserva de cargos prevista em lei para pessoa com deficiência, para reabilitado da Previdência Social ou para aprendiz, bem como as reservas de cargos previstas em outras normas específicas.

Local \_\_\_\_\_, Data \_\_\_\_/\_\_\_\_/\_\_\_\_.

\_\_\_\_\_  
Assinatura do Responsável pela Empresa



# PREFEITURA MUNICIPAL DE BELMIRO BRAGA

Estado de Minas Gerais

Rua Joana Claudina, 329 - Centro - CEP: 36126-000

Telefax: (32) 3284-1750

CNPJ: 18.338.129/0001-70

e-mail: [licitacao@belmirobraga.mg.gov.br](mailto:licitacao@belmirobraga.mg.gov.br)

## ANEXO XII

PROCESSO LICITATÓRIO Nº 050/2026

PREGÃO ELETRONICO Nº 016/2026

### DECLARAÇÃO DE NÃO VISTORIA

#### PROPONENTE

CNPJ:

Inscrição Estadual:

Razão Social:

Logradouro:

nº:

Complemento:

Bairro:

Cidade:

UF:

CEP:

Tel:

À

COMISSÃO DE CONTRATAÇÃO DE LICITAÇÃO DE BELMIRO BRAGA/MG.

**Objeto: Contratação de empresa especializada para execução das obras de pavimentação de vias urbanas no município de Belmiro Braga, compreendendo o prolongamento da Avenida Tomaz de Souza, incluindo serviços de terraplenagem, regularização e compactação do subleito, pavimentação em piso intertravado sextavado, implantação de meio-fio, sarjetas, sistema de drenagem pluvial, sinalização viária horizontal e vertical.**

A empresa \_\_\_\_\_, inscrita no CNPJ nº. \_\_\_\_\_, por intermédio de seu representante legal o(a) Sr(a) \_\_\_\_\_, portador da Identidade nº \_\_\_\_\_, e do CPF nº. \_\_\_\_\_, DECLARA para os devidos fins que optamos pela NÃO realização de vistoria, referente a **PREGÃO nº 016/2026** que tem por objeto a Contratação de empresa especializada para execução das obras de pavimentação de vias urbanas no município de Belmiro Braga, compreendendo o prolongamento da Avenida Tomaz de Souza, incluindo serviços de terraplenagem, regularização e compactação do subleito, pavimentação em piso intertravado sextavado, implantação de meio-fio, sarjetas, sistema de drenagem pluvial, sinalização viária horizontal e vertical. Declaramos que conhecemos todas as condições locais para execução do objeto, e que temos pleno conhecimento das condições e peculiaridades inerentes à natureza do trabalho, assumindo total responsabilidade ou consequência por essa omissão, que não utilizaremos deste fato para quaisquer questionamentos futuros que ensejem desavenças técnicas ou financeiras com a contratante.

Local \_\_\_\_\_, Data \_\_\_\_ / \_\_\_\_ / \_\_\_\_.

\_\_\_\_\_  
Assinatura do Responsável pela Empresa



# PREFEITURA MUNICIPAL DE BELMIRO BRAGA

Estado de Minas Gerais

Rua Joana Claudina, 329 - Centro - CEP: 36126-000

Telefax: (32) 3284-1750

CNPJ: 18.338.129/0001-70

e-mail: [licitacao@belmirobraga.mg.gov.br](mailto:licitacao@belmirobraga.mg.gov.br)

## ANEXO XIII

PROCESSO LICITATÓRIO Nº 050/2026

PREGÃO ELETRÔNICO Nº 016/2026

### DECLARAÇÃO DE INEXISTÊNCIA DE PARENTES

#### PROPONENTE

CNPJ:

Inscrição Estadual:

Razão Social:

Logradouro:

nº:

Complemento:

Bairro:

Cidade:

UF:

CEP:

Tel:

À

COMISSÃO DE CONTRATAÇÃO DE LICITAÇÃO DE BELMIRO BRAGA/MG.

**Objeto: Contratação de empresa especializada para execução das obras de pavimentação de vias urbanas no município de Belmiro Braga, compreendendo o prolongamento da Avenida Tomaz de Souza, incluindo serviços de terraplenagem, regularização e compactação do subleito, pavimentação em piso intertravado sextavado, implantação de meio-fio, sarjetas, sistema de drenagem pluvial, sinalização viária horizontal e vertical.**

A empresa \_\_\_\_\_, inscrita no CNPJ nº. \_\_\_\_\_, por intermédio de seu representante legal o(a) Sr(a) \_\_\_\_\_, portador da Identidade nº \_\_\_\_\_, e do CPF nº. \_\_\_\_\_, DECLARA, para os devidos fins, que não possui qualquer relação de parentesco em linha reta, colateral ou por afinidade, até o terceiro grau (inclusive), com membros da Comissão de Licitação ou com servidores do órgão contratante envolvidos no processo licitatório.

Declara também, sob as penas da Lei, que não há qualquer vínculo de parentesco entre o declarante e os membros da Comissão de Licitação ou funcionários envolvidos no processo.

Local \_\_\_\_\_, Data \_\_\_\_/\_\_\_\_/\_\_\_\_.

\_\_\_\_\_  
Assinatura do Responsável pela Empresa



# PREFEITURA MUNICIPAL DE BELMIRO BRAGA

Estado de Minas Gerais

Rua Joana Claudina, 329 - Centro - CEP: 36126-000

Telefax: (32) 3284-1750

CNPJ: 18.338.129/0001-70

e-mail: [licitacao@belmirobraga.mg.gov.br](mailto:licitacao@belmirobraga.mg.gov.br)

## ANEXO XIV

PROCESSO LICITATÓRIO Nº 050/2026

PREGÃO ELETRONICO Nº 016/2026

### DECLARAÇÃO DE CUMPRIMENTO À LGPD

#### PROPONENTE

CNPJ:

Inscrição Estadual:

Razão Social:

Logradouro:

nº:

Complemento:

Bairro:

Cidade:

UF:

CEP:

Tel:

À

COMISSÃO DE CONTRATAÇÃO DE LICITAÇÃO DE BELMIRO BRAGA/MG.

**Objeto: Contratação de empresa especializada para execução das obras de pavimentação de vias urbanas no município de Belmiro Braga, compreendendo o prolongamento da Avenida Tomaz de Souza, incluindo serviços de terraplenagem, regularização e compactação do subleito, pavimentação em piso intertravado sextavado, implantação de meio-fio, sarjetas, sistema de drenagem pluvial, sinalização viária horizontal e vertical.**

A empresa \_\_\_\_\_ inscrita, no CNPJ nº \_\_\_\_\_, por intermédio de seu representante legal o (a) Sr. (a) \_\_\_\_\_, portador (a) da Carteira de Identidade nº \_\_\_\_\_ e do CPF nº \_\_\_\_\_, **DECLARA**, para os devidos fins, que:

a) Tem pleno conhecimento e cumpre as disposições da **Lei nº 13.709/2018 – Lei Geral de Proteção de Dados Pessoais (LGPD)**, comprometendo-se a tratar os dados pessoais eventualmente acessados ou compartilhados no âmbito da presente licitação e da futura contratação, com a devida confidencialidade, segurança e em conformidade com os princípios e bases legais previstos na referida legislação;

b) Compromete-se a utilizar os dados pessoais exclusivamente para os fins relacionados à execução do contrato decorrente deste certame, sendo vedada qualquer outra forma de tratamento, compartilhamento ou divulgação não autorizada;

c) Assume total responsabilidade por eventuais danos causados em decorrência do tratamento inadequado de dados pessoais, nos termos da legislação vigente;

d) Declara estar ciente de que o descumprimento das obrigações previstas na LGPD poderá ensejar sanções administrativas, civis e penais, conforme o caso.

Por ser verdade, firma a presente declaração.

Local \_\_\_\_\_, Data \_\_\_\_/\_\_\_\_/\_\_\_\_.

\_\_\_\_\_  
Assinatura do Responsável pela Empresa