



PREFEITURA MUNICIPAL DE BELMIRO BRAGA

Estado de Minas Gerais

Rua Joana Claudina, 329 - Centro - CEP: 36126-000

Telefax: (32) 3284-1750

CNPJ: 18.338.129/0001-70

e-mail: licitacao@belmirobraga.mg.gov.br

PROCESSO LICITATÓRIO Nº 058/2026 CONCORRÊNCIA ELETRÔNICA Nº 003/2026

PREÂMBULO

CONTRATANTE: PREFEITURA MUNICIPAL DE BELMIRO BRAGA/MG

OBJETO: Contratação de empresa especializada para execução de serviços de revitalização do pavimento asfáltico da estrada vicinal de acesso ao Distrito de Sobragi, no Município de Belmiro Braga/MG, compreendendo o fornecimento de mão de obra qualificada, máquinas, equipamentos e demais recursos operacionais necessários à execução dos serviços, sendo os materiais empregados na intervenção fornecidos pela Administração Municipal, conforme especificações técnicas, projeto, memorial descritivo e demais documentos.

VALOR ESTIMADO DA OBRA: O valor estimado da contratação é de R\$ 391.154,72 (trezentos e noventa e um mil cento e cinquenta e quatro reais e setenta e dois centavos).

DATA E HORÁRIO DO RECEBIMENTO DE PROPOSTAS: Do dia 08/07/2026 às 09h00min ao dia 24/07/2026 às 09h25min (horário de Brasília).

DATA DA SESSÃO PÚBLICA: Dia 24/07/2026 às 09h30min (horário de Brasília).

REGIME DA CONTRATAÇÃO: Empreitada por menor Preço Global.

CRITÉRIO DE JULGAMENTO: Menor Preço Global.

MODO DE DISPUTA: Aberto.

AMPLA CONCORRÊNCIA: Sim.

DAS FASES DO PROCEDIMENTO: Edital com inversão de fase (art. 17, §1º da Lei 14.133/2021).

DAS GARANTIAS: Será exigida garantia da proposta, do contrato e adicional caso necessário.

INTERVALO MÍNIMO ENTRE LANCES: 1% (um por cento).

LOCAL DA SESSÃO PÚBLICA: Plataforma: <https://www.bll.org.br/>



PREFEITURA MUNICIPAL DE BELMIRO BRAGA

Estado de Minas Gerais

Rua Joana Claudina, 329 - Centro - CEP: 36126-000

Telefax: (32) 3284-1750

CNPJ: 18.338.129/0001-70

e-mail: licitacao@belmirobraga.mg.gov.br

EDITAL

1. DO OBJETO

1.1. O objeto da presente licitação é a Contratação de empresa especializada para execução de serviços de revitalização do pavimento asfáltico da estrada vicinal de acesso ao Distrito de Sobragi, no Município de Belmiro Braga/MG, compreendendo o fornecimento de mão de obra qualificada, máquinas, equipamentos e demais recursos operacionais necessários à execução dos serviços, sendo os materiais empregados na intervenção fornecidos pela Administração Municipal, conforme especificações técnicas, projeto, memorial descritivo e demais documentos, quantidades e exigências estabelecidas neste Edital e seus anexos.

2. DA PARTICIPAÇÃO NA CONCORRÊNCIA

2.1. Os interessados em participar desta Concorrência deverão credenciar-se, previamente, perante o sistema eletrônico provido pela BLLcompras, por meio do sítio <https://www.bll.org.br/>, onde poderão obter maiores informações, podendo sanar eventuais dúvidas pela central de atendimentos do Portal.

2.1.1. Para ter acesso ao sistema eletrônico, os interessados deverão dispor de chave de identificação e senha pessoal, obtidas junto ao provedor do sistema eletrônico, onde também deverão se informar a respeito do seu funcionamento e regulamento, obtendo instruções detalhadas para sua correta utilização.

2.1.2. O licitante responsabiliza-se exclusiva e formalmente pelas transações efetuadas em seu nome, assume como firmes e verdadeiras suas propostas e seus lances, inclusive os atos praticados diretamente ou por seu representante, excluída a responsabilidade do provedor do sistema ou do(a) Município de Belmiro Braga por eventuais danos decorrentes de uso indevido das credenciais de acesso, ainda que por terceiros.

2.1.3. Caso seja adotado o Sistema de Compras do Governo Federal, os interessados deverão atender às condições exigidas no cadastramento no SICAF até o terceiro dia útil anterior à data prevista para recebimento das propostas.

2.2. É de responsabilidade do cadastrado conferir a exatidão dos seus dados cadastrais no sistema eletrônico relacionado nos itens anteriores e mantê-los atualizados junto aos órgãos responsáveis pela informação, devendo proceder, imediatamente, à correção ou à alteração dos registros tão logo identifique incorreção ou aqueles se tornem desatualizados.

2.2.1. A não observância do disposto no item anterior poderá ensejar desclassificação no momento da habilitação.

2.3. Esta licitação será de participação ampla.

2.3.1. Será concedido tratamento favorecido para as microempresas e empresas de pequeno porte nos limites previstos da Lei Complementar nº 123, de 2006.

2.4. Não poderão disputar esta licitação:

2.4.1. aquele que não atenda às condições deste Edital e seus anexos;

2.4.2. aquele que deixar de apresentar a caução;

2.4.3. autor do anteprojeto, do projeto básico ou do projeto executivo, pessoa física ou jurídica, quando a licitação versar sobre fornecimento de bens a ele relacionados;

2.4.4. empresa, isoladamente ou em consórcio, responsável pela elaboração do projeto básico ou do projeto executivo, ou empresa da qual o autor do projeto seja dirigente, gerente, controlador, acionista ou detentor de mais de 5% (cinco por cento) do capital com direito a voto, responsável técnico ou subcontratado, quando a licitação versar sobre fornecimento de bens a ela necessários;

2.4.5. pessoa física ou jurídica que se encontre, ao tempo da licitação, impossibilitada de participar da licitação em decorrência de sanção que lhe foi imposta;



PREFEITURA MUNICIPAL DE BELMIRO BRAGA

Estado de Minas Gerais

Rua Joana Claudina, 329 - Centro - CEP: 36126-000

Telefax: (32) 3284-1750

CNPJ: 18.338.129/0001-70

e-mail: licitacao@belmirobraga.mg.gov.br

2.4.6. aquele que mantenha vínculo de natureza técnica, comercial, econômica, financeira, trabalhista ou civil com dirigente do órgão ou entidade contratante ou com agente público que desempenhe função na licitação ou atue na fiscalização ou na gestão do contrato, ou que deles seja cônjuge, companheiro ou parente em linha reta, colateral ou por afinidade, até o terceiro grau;

2.4.7. empresas controladoras, controladas ou coligadas, nos termos da Lei nº 6.404, de 15 de dezembro de 1976, concorrendo entre si;

2.4.8. pessoa física ou jurídica que, nos 5 (cinco) anos anteriores à divulgação do edital, tenha sido condenada judicialmente, com trânsito em julgado, por exploração de trabalho infantil, por submissão de trabalhadores a condições análogas às de escravo ou por contratação de adolescentes nos casos vedados pela legislação trabalhista;

2.4.9. agente público do órgão ou entidade licitante;

2.4.10. pessoas jurídicas reunidas em **consórcio**¹ e **cooperativas**²;

2.4.11. Organizações da Sociedade Civil de Interesse Público - OSCIP, atuando nessa condição;

2.4.12. Não poderá participar, direta ou indiretamente, da licitação ou da execução do contrato agente público do órgão ou entidade contratante, devendo ser observadas as situações que possam configurar conflito de interesses no exercício ou após o exercício do cargo ou emprego, nos termos da legislação que disciplina a matéria, conforme § 1º do art. 9º da Lei n.º 14.133, de 2021.

2.5. O impedimento de que trata o item 2.5.5 será também aplicado ao licitante que atue em substituição a outra pessoa, física ou jurídica, com o intuito de burlar a efetividade da sanção a ela aplicada, inclusive a sua controladora, controlada ou coligada, desde que devidamente comprovado o ilícito ou a utilização fraudulenta da personalidade jurídica do licitante.

2.6. A critério da Administração e exclusivamente a seu serviço, o autor dos projetos e a empresa a que se referem os itens 2.5.3 e 2.5.4 poderão participar no apoio das atividades de planejamento da contratação, de execução da licitação ou de gestão do contrato, desde que sob supervisão exclusiva de agentes públicos do órgão ou entidade.

2.7. Equiparam-se aos autores do projeto as empresas integrantes do mesmo grupo econômico.

2.8. O disposto nos itens 2.5.3 e 2.5.4 não impede a licitação ou a contratação que inclua como encargo do contratado a elaboração do projeto básico e do projeto executivo, nas contratações integradas, e do projeto executivo, nos demais regimes de execução.

2.9. Em licitações e contratações realizadas no âmbito de projetos e programas parcialmente financiados por agência oficial de cooperação estrangeira ou por organismo financeiro internacional com recursos do financiamento ou da contrapartida nacional, não poderá participar pessoa física ou jurídica que integre o rol de pessoas sancionadas por essas entidades ou que seja declarada inidônea nos termos da Lei nº 14.133/2021.

¹ **Nota Explicativa 1:** Considerando que é ato discricionário da Administração diante da avaliação de conveniência e oportunidade no caso concreto; e considerando que existem no mercado diversas empresas com potencial para atender satisfatoriamente às exigências previstas neste edital, entende-se que é conveniente a vedação de participação de empresas em "consórcio" na Concorrência em tela.

² **Nota Explicativa 2:** SÚMULA TCU 281: É vedada a participação de cooperativas em licitação quando, pela natureza do serviço ou pelo modo como é usualmente executado no mercado em geral, houver necessidade de subordinação jurídica entre o obreiro e o contratado, bem como de personalidade e habitualidade. Além disso por meio do Parecer n. 00002/2023/DECOR/CGU/AGU: "1 – Mesmo para as licitações sob a égide da Lei nº 14.133/2021, legítimo o entendimento de que a União deve se abster de celebrar contratos administrativos com cooperativas de trabalho nas hipóteses em que a execução dos serviços terceirizados, por sua própria natureza, demande vínculo de emprego dos trabalhadores em relação à contratada."



PREFEITURA MUNICIPAL DE BELMIRO BRAGA

Estado de Minas Gerais

Rua Joana Claudina, 329 - Centro - CEP: 36126-000

Telefax: (32) 3284-1750

CNPJ: 18.338.129/0001-70

e-mail: licitacao@belmirobraga.mg.gov.br

2.10. A vedação de que trata o item 2.4.8 estende-se a terceiro que auxilie a condução da contratação na qualidade de integrante de equipe de apoio, profissional especializado ou funcionário ou representante de empresa que preste assessoria técnica.

2.11. DA GARANTIA DA PROPOSTA - Para poder participar do processo, nos termos do artigo 58 da Lei Federal n.º 14.133/2021, a Empresa deverá realizar, a Garantia da Proposta, limitada a 1% (um inteiro por cento) do valor estimado do objeto definido neste edital em R\$ 391.154,72 (trezentos e noventa e um mil cento e cinquenta e quatro reais e setenta e dois centavos), deverá ser recolhida pela licitante, sob uma das modalidades previstas no parágrafo 1º do artigo 96 da Lei Federal n.º 14.133/2021.

2.12. O procedimento de devolução da garantia obedecerá às regras do art. 58, §§2º e 3º da Lei Federal nº 14.133/2021.

2.13. A garantia da proposta quando feito através de instituição bancária, a apólice, carta ou documento semelhantes deverá constar como beneficiário o Município de Belmiro Braga, devendo ainda estar devidamente quitada antes da data da sessão, devendo o licitante apresentar o respectivo comprovante de pagamento.

3. DA INVERSÃO DE FASES – HABILITAÇÃO

3.1. A presente licitação será realizada com INVERSÃO DE FASES, permitida no art. 17, §1º da NLLC, **DEVENDO A HABILITAÇÃO DOS LICITANTES PRECEDER A FASE DE APRESENTAÇÃO DE PROPOSTAS E LANCES, EM BUSCA DA MELHOR PRESTAÇÃO DOS SERVIÇOS QUE COMPÕEM O OBJETO DESTA CERTAME.**

3.2. A Lei 14.133, em seu artigo 17, §§ 1º e 3º, estabelece que a fase de lances deve preceder a habilitação. No entanto, em situações específicas, **como no caso de serviços essenciais para a mobilidade, segurança viária e desenvolvimento urbano, a Administração entendeu ser mais prudente e benéfico qualificar previamente as empresas interessadas, garantindo que apenas licitantes com capacidade técnica e econômico-financeira comprovada participem da etapa competitiva**, a inversão das fases se mostra uma alternativa mais eficaz. Isso ocorre porque, em diversos processos licitatórios, empresas sem capital social adequado ou sem comprovação técnica acabam apresentando lances mais baixos e sendo declaradas vencedoras. Porém, na fase de habilitação, constata-se que não atendem aos requisitos do edital, resultando em atrasos irreversíveis, riscos de perda do objeto devido à expiração de prazos ou, em muitos casos, no fracasso da licitação.

3.3. A inversão de fases terá como benefícios a verificação prévia da qualificação técnica, da experiência e da qualidade dos serviços prestados pelos licitantes, em busca de atender aos parâmetros mínimos de qualidade definidos no Termo de Referência, na tentativa de evitar a mácula no preço com a realização da disputa de lances antes do julgamento da capacidade de execução do objeto. Assim, a disputa ocorrerá após a análise da habilitação dos licitantes, sendo o **Menor preço Global** o critério decisivo na escolha da melhor proposta para a administração.

3.3.1 - Os **benefícios** decorrentes desta escolha são:

- **Mitigação de Riscos:** Garante-se que apenas empresas com comprovada capacidade técnica e saúde financeira participem da disputa de preços, evitando propostas de licitantes que seriam posteriormente inabilitadas, o que poderia atrasar ou frustrar o certame.
- **Otimização da Análise:** Concentra a análise de propostas apenas entre um universo de licitantes já validados, conferindo maior segurança e qualidade à fase de lances.
- **Segurança para o Contrato Futuro:** Assegura que o preço a ser registrado ao final do processo virá de uma empresa com plenas condições de honrar seus compromissos, minimizando o risco de falhas no fornecimento ao longo da vigência da ata.

4. DA APRESENTAÇÃO DA PROPOSTA E DOS DOCUMENTOS DE HABILITAÇÃO

4.1. Na presente licitação, **a fase de habilitação sucederá** as fases de apresentação de propostas e lances e de julgamento.



PREFEITURA MUNICIPAL DE BELMIRO BRAGA

Estado de Minas Gerais

Rua Joana Claudina, 329 - Centro - CEP: 36126-000

Telefax: (32) 3284-1750

CNPJ: 18.338.129/0001-70

e-mail: licitacao@belmirobraga.mg.gov.br

4.1.1. Os documentos listados no item da HABILITAÇÃO deverão ser anexados na PLATAFORMA ELETRONICA juntamente com a proposta, previamente à abertura da sessão pública e sua ausência ensejará em desclassificação.

4.2. Os licitantes encaminharão, exclusivamente por meio do sistema eletrônico, a **proposta com o preço, planilha e cronograma**, conforme o critério de julgamento adotado neste Edital, até a data e o horário estabelecidos para abertura da sessão pública.

4.3. Caso a fase de habilitação anteceda as fases de apresentação de propostas e lances, os licitantes encaminharão, na forma e no prazo estabelecidos no item anterior, simultaneamente os documentos de habilitação e a proposta com o preço, observado o disposto nos itens 7.1.1 e 7.12.1 deste Edital.

4.4. No cadastramento da proposta inicial, o licitante declarará, em campo próprio do sistema, que:

4.4.1. está ciente e concorda com as condições contidas no edital e seus anexos, bem como de que a proposta apresentada compreende a integralidade dos custos para atendimento dos direitos trabalhistas assegurados na Constituição Federal, nas leis trabalhistas, nas normas infralegais, nas convenções coletivas de trabalho e nos termos de ajustamento de conduta vigentes na data de sua entrega em definitivo e que cumpre plenamente os requisitos de habilitação definidos no instrumento convocatório.

4.4.2. não emprega menor de 18 anos em trabalho noturno, perigoso ou insalubre e não emprega menor de 16 anos, salvo menor, a partir de 14 anos, na condição de aprendiz, nos termos do artigo 7º, XXXIII, da Constituição.

4.4.3. não possui, em sua cadeia produtiva, empregados executando trabalho degradante ou forçado, observando o disposto nos incisos III e IV do art. 1º e no inciso III do art. 5º da Constituição Federal.

4.4.4. cumpre as exigências de reserva de cargos para pessoa com deficiência e para reabilitado da Previdência Social, previstas em lei e em outras normas específicas.

4.5. O fornecedor enquadrado como microempresa e empresa de pequeno porte deverá declarar, ainda, em campo próprio do sistema eletrônico, que cumpre os requisitos estabelecidos no artigo 3º da Lei Complementar nº 123, de 2006, estando apto a usufruir do tratamento favorecido estabelecido em seus arts. 42 a 49, observado o disposto nos §§ 1º ao 3º do art. 4º, da Lei n.º 14.133, de 2021.

4.5.1. no item exclusivo para participação de microempresas e empresas de pequeno porte, a assinalação do campo “não” impedirá o prosseguimento no certame, para aquele item;

4.5.2. nos itens em que a participação não for exclusiva para microempresas e empresas de pequeno porte, a assinalação do campo “não” apenas produzirá o efeito de o licitante não ter direito ao tratamento favorecido previsto na Lei Complementar nº 123, de 2006, mesmo que microempresa, empresa de pequeno porte ou sociedade cooperativa.

4.6. A falsidade da declaração de que trata os itens 4.4 ou 4.6 sujeitará o licitante às sanções previstas na Lei nº 14.133, de 2021, e neste Edital.

4.7. Os licitantes poderão retirar ou substituir a proposta ou, na hipótese de a fase de habilitação anteceder as fases de apresentação de propostas e lances e de julgamento, os documentos de habilitação anteriormente inseridos no sistema, até a abertura da sessão pública.

4.8. Não haverá ordem de classificação na etapa de apresentação da proposta e dos documentos de habilitação pelo licitante, o que ocorrerá somente após os procedimentos de abertura da sessão pública e da fase de envio de lances.

4.9. Serão disponibilizados para acesso público os documentos que compõem a proposta dos licitantes convocados para apresentação de propostas, após a fase de envio de lances.



PREFEITURA MUNICIPAL DE BELMIRO BRAGA

Estado de Minas Gerais

Rua Joana Claudina, 329 - Centro - CEP: 36126-000

Telefax: (32) 3284-1750

CNPJ: 18.338.129/0001-70

e-mail: licitacao@belmirobraga.mg.gov.br

4.10. Desde que disponibilizada a funcionalidade no sistema, o licitante poderá parametrizar o seu valor final mínimo quando do cadastramento da proposta e obedecerá às seguintes regras:

4.10.1. a aplicação do intervalo mínimo de diferença de valores ou de percentuais entre os lances, que incidirá tanto em relação aos lances intermediários quanto em relação ao lance que cobrir a melhor oferta; e

4.10.2. os lances serão de envio automático pelo sistema, respeitado o valor final mínimo estabelecido e o intervalo de que trata o subitem acima.

4.11. O valor final mínimo parametrizado no sistema poderá ser alterado pelo fornecedor durante a fase de disputa, sendo vedado:

4.11.1. valor superior a lance já registrado pelo fornecedor no sistema, quando adotado o critério de julgamento por menor preço; e

4.12. O valor final mínimo parametrizado na forma do item 3.10 possuirá caráter sigiloso para os demais fornecedores e para o órgão ou entidade promotora da licitação, podendo ser disponibilizado estrita e permanentemente aos órgãos de controle externo e interno.

4.13. Caberá ao licitante interessado em participar da licitação acompanhar as operações no sistema eletrônico durante o processo licitatório e se responsabilizar pelo ônus decorrente da perda de negócios diante da inobservância de mensagens emitidas pela Administração ou de sua desconexão.

4.14. O licitante deverá comunicar imediatamente ao provedor do sistema qualquer acontecimento que possa comprometer o sigilo ou a segurança, para imediato bloqueio de acesso.

4.15. DA GARANTIA DA PROPOSTA - Para poder participar do processo, nos termos do artigo 58 da Lei Federal n.º 14.133/2021, a Empresa deverá realizar, a Garantia da Proposta, limitada a 1% (um inteiro por cento) do valor estimado do objeto da concessão definido neste edital em R\$ 391.154,72 (trezentos e noventa e um mil cento e cinquenta e quatro reais e setenta e dois centavos), deverá ser recolhida pela licitante, sob uma das modalidades previstas no parágrafo 1º do artigo 96 da Lei Federal n.º 14.133/2021.

4.16. O procedimento de devolução da garantia obedecerá às regras do art. 58, §§2º e 3º da Lei Federal nº 14.133/2021.

4.17. A garantia da proposta quando feito através de instituição bancária, a apólice, carta ou documento semelhantes deverá constar como beneficiário o Município de Belmiro Braga, devendo ainda estar devidamente quitada antes da data da sessão, devendo o licitante apresentar o respectivo comprovante de pagamento.

5. DO PREENCHIMENTO DA PROPOSTA

5.1. O licitante deverá enviar sua proposta mediante o preenchimento, no sistema eletrônico, dos seguintes campos:

5.1.1. valor, conforme definido neste edital e na plataforma de realização da Concorrência;

5.1.2. Descrição do objeto, contendo as informações similares à especificação do Projeto Básico e termo de referência;

5.1.3 - A licitante deverá consignar, na forma expressa no sistema eletrônico, o preço total para execução do objeto a ser contratado (em único item), observados o quantitativo e a unidade de prestação de serviço especificados na Planilha de Quantitativos e Planilha Orçamentária Anexo do projeto básico.

5.2. Todas as especificações do objeto contidas na proposta vinculam o licitante.



PREFEITURA MUNICIPAL DE BELMIRO BRAGA

Estado de Minas Gerais

Rua Joana Claudina, 329 - Centro - CEP: 36126-000

Telefax: (32) 3284-1750

CNPJ: 18.338.129/0001-70

e-mail: licitacao@belmirobraga.mg.gov.br

5.3. Nos valores propostos estarão inclusos todos os custos operacionais, encargos previdenciários, trabalhistas, tributários, comerciais e quaisquer outros que incidam direta ou indiretamente na execução do objeto.

5.4. Os preços ofertados, tanto na proposta inicial, quanto na etapa de lances, serão de exclusiva responsabilidade do licitante, não lhe assistindo o direito de pleitear qualquer alteração, sob alegação de erro, omissão ou qualquer outro pretexto.

5.5. Se o regime tributário da empresa implicar o recolhimento de tributos em percentuais variáveis, a cotação adequada será a que corresponde à média dos efetivos recolhimentos da empresa nos últimos doze meses.

5.6. Independentemente do percentual de tributo inserido na planilha, no pagamento serão retidos na fonte os percentuais estabelecidos na legislação vigente.

5.7. A apresentação das propostas implica obrigatoriedade do cumprimento das disposições nelas contidas, em conformidade com o que dispõe o Projeto Básico, assumindo o proponente o compromisso de executar o objeto licitado nos seus termos, bem como de fornecer os materiais, equipamentos, ferramentas e utensílios necessários, em quantidades e qualidades adequadas à perfeita execução contratual, promovendo, quando requerido, sua substituição.

5.8. O prazo de validade da proposta não será inferior a 60 (sessenta) dias, a contar da data de sua apresentação.

6. DA ABERTURA DA SESSÃO, CLASSIFICAÇÃO DAS PROPOSTAS E FORMULAÇÃO DE LANCES

6.1 - Da Inversão De Fases

6.1.1. Conforme art. 17, §1º, da Lei Federal nº 14.133/21, neste processo serão analisados primeiramente a documentação de habilitação dos fornecedores, sendo posteriormente procedida à classificação das propostas e abertura da fase de disputa de lances.

6.1.2. Habilitados os fornecedores, o Agente de Contratação verificará as propostas apresentadas, desclassificando desde logo aquelas que não estejam em conformidade com os requisitos estabelecidos neste Edital, que contenham vícios insanáveis ou que não apresentem as especificações técnicas exigidas no Projeto Básico.

6.1.3. A desclassificação será sempre fundamentada e registrada no sistema, com acompanhamento em tempo real por todos os participantes.

6.1.4. A não desclassificação da proposta não impede o seu julgamento definitivo em sentido contrário, levando a efeito na fase de aceitação.

6.1.5. O sistema ordenará automaticamente as propostas classificadas, sendo que somente estas participarão da fase de lances.

6.2. A abertura da presente licitação dar-se-á automaticamente em sessão pública, por meio de sistema eletrônico, na data, horário e local indicados neste Edital.

6.3. Os licitantes poderão retirar ou substituir a proposta ou os documentos de habilitação, quando for o caso, anteriormente inseridos no sistema, até a abertura da sessão pública.

6.3.1. Será desclassificada a proposta que identifique o licitante.

6.3.2. A desclassificação será sempre fundamentada e registrada no sistema, com acompanhamento em tempo real por todos os participantes.

6.3.3. A não desclassificação da proposta não impede o seu julgamento definitivo em sentido contrário, levado a efeito na fase de aceitação.



PREFEITURA MUNICIPAL DE BELMIRO BRAGA

Estado de Minas Gerais

Rua Joana Claudina, 329 - Centro - CEP: 36126-000

Telefax: (32) 3284-1750

CNPJ: 18.338.129/0001-70

e-mail: licitacao@belmirobraga.mg.gov.br

6.4. O sistema ordenará automaticamente as propostas classificadas, sendo que somente estas participarão da fase de lances.

6.5. O sistema disponibilizará campo próprio para troca de mensagens entre o Agente de Contratação/Comissão e os licitantes.

6.6. Iniciada a etapa competitiva, os licitantes deverão encaminhar lances exclusivamente por meio de sistema eletrônico, sendo imediatamente informados do seu recebimento e do valor consignado no registro.

6.7. O lance deverá ser ofertado pelo valor Total conforme critério de julgamento.

6.8. Os licitantes poderão oferecer lances sucessivos, observando o horário fixado para abertura da sessão e as regras estabelecidas no Edital.

6.9. O licitante somente poderá oferecer lance de valor inferior ao último por ele ofertado e registrado pelo sistema.

6.10. O intervalo mínimo de diferença de valores ou percentuais entre os lances, que incidirá tanto em relação aos lances intermediários quanto em relação à proposta que cobrir a melhor oferta deverá ser de 1% (um por cento).

6.11. O licitante poderá, uma única vez, excluir seu último lance ofertado, no intervalo de quinze segundos após o registro no sistema, na hipótese de lance inconsistente ou inexecutável.

6.12. O procedimento seguirá de acordo com o modo de disputa adotado neste edital.

6.13. Caso seja adotado para o envio de lances na concorrência eletrônica o modo de disputa “aberto”, os licitantes apresentarão lances públicos e sucessivos, com prorrogações.

6.13.1. A etapa de lances da sessão pública terá duração de dez minutos e, após isso, será prorrogada automaticamente pelo sistema quando houver lance ofertado nos últimos dois minutos do período de duração da sessão pública.

6.13.2. A prorrogação automática da etapa de lances, de que trata o subitem anterior, será de dois minutos e ocorrerá sucessivamente sempre que houver lances enviados nesse período de prorrogação, inclusive no caso de lances intermediários.

6.13.3. Não havendo novos lances na forma estabelecida nos itens anteriores, a sessão pública encerrar-se-á automaticamente, e o sistema ordenará e divulgará os lances conforme a ordem final de classificação.

6.13.4. Definida a melhor proposta, se a diferença em relação à proposta classificada em segundo lugar for de pelo menos 5% (cinco por cento), o Agente de Contratação/Comissão, auxiliado pela equipe de apoio, poderá admitir o reinício da disputa aberta, para a definição das demais colocações.

6.13.5. Após o reinício previsto no item supra, os licitantes serão convocados para apresentar lances intermediários.

6.14. Caso seja adotado para o envio de lances na Concorrência eletrônica modo de disputa “aberto e fechado”, os licitantes apresentarão lances públicos e sucessivos, com lance final e fechado.

6.14.1. A etapa de lances da sessão pública terá duração inicial de quinze minutos. Após esse prazo, o sistema encaminhará aviso de fechamento iminente dos lances, após o que transcorrerá o período de tempo de até dez minutos, aleatoriamente determinado, findo o qual será automaticamente encerrada a recepção de lances.

6.14.2. Encerrado o prazo previsto no subitem anterior, o sistema abrirá oportunidade para que o autor da oferta de valor mais baixo e os das ofertas com preços até 10% (dez por cento) superiores



PREFEITURA MUNICIPAL DE BELMIRO BRAGA

Estado de Minas Gerais

Rua Joana Claudina, 329 - Centro - CEP: 36126-000

Telefax: (32) 3284-1750

CNPJ: 18.338.129/0001-70

e-mail: licitacao@belmirobraga.mg.gov.br

àquela possam ofertar um lance final e fechado em até cinco minutos, o qual será sigiloso até o encerramento deste prazo.

6.14.3. No procedimento de que trata o subitem supra, o licitante poderá optar por manter o seu último lance da etapa aberta, ou por ofertar melhor lance.

6.14.4. Não havendo pelo menos três ofertas nas condições definidas neste item, poderão os autores dos melhores lances subsequentes, na ordem de classificação, até o máximo de três, oferecer um lance final e fechado em até cinco minutos, o qual será sigiloso até o encerramento deste prazo.

6.14.5. Após o término dos prazos estabelecidos nos itens anteriores, o sistema ordenará e divulgará os lances segundo a ordem crescente de valores.

6.15. Caso seja adotado para o envio de lances na Concorrência eletrônica o modo de disputa **“fechado e aberto”**, poderão participar da etapa aberta somente os licitantes que apresentarem a proposta de menor preço e os das propostas até 10% (dez por cento) superiores/inferiores àquela, em que os licitantes apresentarão lances públicos e sucessivos, até o encerramento da sessão e eventuais prorrogações.

6.15.1. Não havendo pelo menos 3 (três) propostas nas condições definidas no item 5.14, poderão os licitantes que apresentaram as três melhores propostas, consideradas as empatadas, oferecer novos lances sucessivos.

6.15.2. A etapa de lances da sessão pública terá duração de dez minutos e, após isso, será prorrogada automaticamente pelo sistema quando houver lance ofertado nos últimos dois minutos do período de duração da sessão pública.

6.15.3. A prorrogação automática da etapa de lances, de que trata o subitem anterior, será de dois minutos e ocorrerá sucessivamente sempre que houver lances enviados nesse período de prorrogação, inclusive no caso de lances intermediários.

6.15.4. Não havendo novos lances na forma estabelecida nos itens anteriores, a sessão pública encerrar-se-á automaticamente, e o sistema ordenará e divulgará os lances conforme a ordem final de classificação.

6.15.5. Definida a melhor proposta, se a diferença em relação à proposta classificada em segundo lugar for de pelo menos 5% (cinco por cento), o Agente de Contratação/Comissão, auxiliado pela equipe de apoio, poderá admitir o reinício da disputa aberta, para a definição das demais colocações.

6.15.6. Após o reinício previsto no subitem supra, os licitantes serão convocados para apresentar lances intermediários.

6.16. Após o término dos prazos estabelecidos nos subitens anteriores, o sistema ordenará e divulgará os lances segundo a ordem crescente de valores.

6.17. Não serão aceitos dois ou mais lances de mesmo valor, prevalecendo aquele que for recebido e registrado em primeiro lugar.

6.18. Durante o transcurso da sessão pública, os licitantes serão informados, em tempo real, do valor do menor lance registrado, vedada a identificação do licitante.

6.19. No caso de desconexão com o Agente de Contratação/Comissão, no decorrer da etapa competitiva da Concorrência, o sistema eletrônico poderá permanecer acessível aos licitantes para a recepção dos lances.

6.20. Quando a desconexão do sistema eletrônico para o Agente de Contratação/Comissão persistir por tempo superior a dez minutos, a sessão pública será suspensa e reiniciada somente após decorridas vinte e quatro horas da comunicação do fato pelo Agente de Contratação/Comissão aos participantes, no sítio eletrônico utilizado para divulgação.



PREFEITURA MUNICIPAL DE BELMIRO BRAGA

Estado de Minas Gerais

Rua Joana Claudina, 329 - Centro - CEP: 36126-000

Telefax: (32) 3284-1750

CNPJ: 18.338.129/0001-70

e-mail: licitacao@belmirobraga.mg.gov.br

6.21. Caso o licitante não apresente lances, concorrerá com o valor de sua proposta.

6.22. Em relação a itens não exclusivos para participação de microempresas e empresas de pequeno porte, uma vez encerrada a etapa de lances, será efetivada a verificação automática, junto à Receita Federal, do porte da entidade empresarial. O sistema identificará em coluna própria as microempresas e empresas de pequeno porte participantes, procedendo à comparação com os valores da primeira colocada, se esta for empresa de maior porte, assim como das demais classificadas, para o fim de aplicar-se o disposto nos arts. 44 e 45 da Lei Complementar nº 123, de 2006, regulamentada pelo Decreto nº 8.538, de 2015.

6.22.1. Nessas condições, as propostas de microempresas e empresas de pequeno porte que se encontrarem na faixa de até 5% (cinco por cento) acima da melhor proposta ou melhor lance serão consideradas empatadas com a primeira colocada.

6.22.2. A melhor classificada nos termos do subitem anterior terá o direito de encaminhar uma última oferta para desempate, obrigatoriamente em valor inferior ao da primeira colocada, no prazo de 5 (cinco) minutos controlados pelo sistema, contados após a comunicação automática para tanto.

6.22.3. Caso a microempresa ou a empresa de pequeno porte melhor classificada desista ou não se manifeste no prazo estabelecido, serão convocadas as demais licitantes microempresa e empresa de pequeno porte que se encontrem naquele intervalo de 5% (cinco por cento), na ordem de classificação, para o exercício do mesmo direito, no prazo estabelecido no subitem anterior.

6.22.4. No caso de equivalência dos valores apresentados pelas microempresas e empresas de pequeno porte que se encontrem nos intervalos estabelecidos nos subitens anteriores, será realizado sorteio entre elas para que se identifique aquela que primeiro poderá apresentar melhor oferta.

6.23. Só poderá haver empate entre propostas iguais (não seguidas de lances), ou entre lances finais da fase fechada do modo de disputa aberto e fechado.

6.23.1. Havendo eventual empate entre propostas ou lances, o critério de desempate será aquele previsto no art. 60 da Lei nº 14.133, de 2021, nesta ordem:

6.23.1.1. disputa final, hipótese em que os licitantes empatados poderão apresentar nova proposta em ato contínuo à classificação;

6.23.1.2. avaliação do desempenho contratual prévio dos licitantes, para a qual deverão preferencialmente ser utilizados registros cadastrais para efeito de atesto de cumprimento de obrigações previstos nesta Lei;

6.23.1.3. desenvolvimento pelo licitante de ações de equidade entre homens e mulheres no ambiente de trabalho, conforme regulamento;

6.23.1.4. desenvolvimento pelo licitante de programa de integridade, conforme orientações dos órgãos de controle.

6.23.2. Persistindo o empate, será assegurada preferência, sucessivamente, aos bens produzidos por:

6.23.2.1. empresas estabelecidas no território do Estado ou do Distrito Federal do órgão ou entidade da Administração Pública estadual ou distrital licitante ou, no caso de licitação realizada por órgão ou entidade de Município, no território do Estado em que este se localize;

6.23.2.2. empresas brasileiras;

6.23.2.3. empresas que invistam em pesquisa e no desenvolvimento de tecnologia no País;

6.23.2.4. empresas que comprovem a prática de mitigação, nos termos da Lei nº 12.187, de 29 de dezembro de 2009.



PREFEITURA MUNICIPAL DE BELMIRO BRAGA

Estado de Minas Gerais

Rua Joana Claudina, 329 - Centro - CEP: 36126-000

Telefax: (32) 3284-1750

CNPJ: 18.338.129/0001-70

e-mail: licitacao@belmirobraga.mg.gov.br

6.24. Encerrada a etapa de envio de lances da sessão pública, na hipótese da proposta do primeiro colocado permanecer **acima do preço máximo definido para a contratação**, o Agente de Contratação/Comissão poderá negociar condições mais vantajosas, após definido o resultado do julgamento.

6.24.1. A negociação poderá ser feita com os demais licitantes, segundo a ordem de classificação inicialmente estabelecida, quando o primeiro colocado, mesmo após a negociação, for desclassificado em razão de sua proposta permanecer acima do preço máximo definido pela Administração.

6.24.2. A negociação será realizada por meio do sistema, podendo ser acompanhada pelos demais licitantes.

6.24.3. O resultado da negociação será divulgado a todos os licitantes e anexado aos autos do processo licitatório.

6.24.4. O Agente de Contratação e/ou Comissão solicitará ao licitante mais bem classificado que no prazo **de 02h00min (duas horas)**, envie a proposta adequada ao último lance ofertado após a negociação realizada, acompanhada dos documentos complementares, quando necessários à confirmação daqueles exigidos neste Edital e já apresentados.

6.24.5. É facultado ao Agente de Contratação e/ou Comissão prorrogar o prazo estabelecido, a partir de solicitação fundamentada feita no chat pelo licitante, antes de findo o prazo.

6.25. Após a negociação do preço, o Agente de Contratação e/ou Comissão iniciará a fase de aceitação e julgamento da proposta.

7. DA FASE DE JULGAMENTO

7.1. Encerrada a etapa de negociação, o Agente de Contratação/Comissão verificará se o licitante provisoriamente classificado em primeiro lugar atende às condições de participação no certame, conforme previsto no art. 14 da Lei nº 14.133/2021, legislação correlata e no item 2.5 do edital, especialmente quanto à existência de sanção que impeça a participação no certame ou a futura contratação, mediante a consulta aos seguintes cadastros:

a) Cadastro Nacional de Empresas Inidôneas e Suspensas - CEIS, mantido pela Controladoria-Geral da União (<https://www.portaltransparencia.gov.br/sancoes/ceis>); e

b) Cadastro Nacional de Empresas Punidas – CNEP, mantido pela Controladoria-Geral da União (<https://www.portaltransparencia.gov.br/sancoes/cnep>).

7.2. A consulta aos cadastros será realizada em nome da empresa licitante e também de seu sócio majoritário, por força da vedação de que trata o artigo 12 da Lei nº 8.429, de 1992.

7.3. Caso conste na Consulta de Situação do licitante a existência de Ocorrências Impeditivas Indiretas, o Agente de Contratação/Comissão diligenciará para verificar se houve fraude por parte das empresas apontadas no Relatório de Ocorrências Impeditivas Indiretas.

7.3.1. A tentativa de burla será verificada por meio dos vínculos societários, linhas de fornecimento similares, dentre outros.

7.3.2. O licitante será convocado para manifestação previamente a uma eventual desclassificação.

7.3.3. Constatada a existência de sanção, o licitante será reputado inabilitado, por falta de condição de participação.

7.4. Caso atendidas as condições de participação, será iniciado o procedimento de habilitação.

7.5. Caso o licitante provisoriamente classificado em primeiro lugar tenha se utilizado de algum tratamento favorecido às ME/EPPs, o Agente de Contratação/Comissão verificará se faz jus ao benefício, em conformidade com os itens 2.4 e 3.6 deste edital.



PREFEITURA MUNICIPAL DE BELMIRO BRAGA

Estado de Minas Gerais

Rua Joana Claudina, 329 - Centro - CEP: 36126-000

Telefax: (32) 3284-1750

CNPJ: 18.338.129/0001-70

e-mail: licitacao@belmirobraga.mg.gov.br

7.6. Verificadas as condições de participação e de utilização do tratamento favorecido, o Agente de Contratação e/ou Comissão examinará a proposta classificada em primeiro lugar quanto à adequação ao objeto e à compatibilidade do preço em relação ao máximo estipulado para contratação neste Edital e em seus anexos.

7.7. Será desclassificada a proposta vencedora que:

7.7.1. contiver vícios insanáveis;

7.7.2. não obedecer às especificações técnicas contidas no Projeto Básico;

7.7.3. apresentar preços inexequíveis ou permanecerem acima do preço máximo definido para a contratação;

7.7.4. não tiverem sua exequibilidade demonstrada, quando exigido pela Administração;

7.7.5. apresentar desconformidade com quaisquer outras exigências deste Edital ou seus anexos, desde que insanável.

7.8. Em contratação de serviços de engenharia, além das disposições acima, a análise de exequibilidade e sobrepreço considerará o seguinte:

7.8.1. Nos regimes de execução por tarefa, empreitada por preço global ou empreitada integral, semi-integrada ou integrada, a caracterização do sobrepreço se dará pela superação do valor global estimado;

7.8.2. No regime de empreitada por preço unitário, a caracterização do sobre-preço se dará pela superação do valor global estimado e pela superação de custo unitário tido como relevante, conforme planilha anexa ao edital³;

7.8.3. No caso de obras e serviços de engenharia, serão consideradas indicio de inexecuibilidade as propostas cujos valores forem inferiores a 75% (setenta e cinco por cento) do valor orçado pela Administração, independentemente do regime de execução, observado o Acórdão nº 465/2024 – do TCU (Plenário), devendo a Administração dar à licitante a oportunidade de demonstrar a exequibilidade de sua proposta, nos termos do art. 59, § 2º, da mesma lei.

7.8.4. Será exigida garantia adicional do licitante vencedor cuja proposta for inferior a 85% (oitenta e cinco por cento) do valor orçado pela Administração, equivalente à diferença entre este último e o valor da proposta, sem prejuízo das demais garantias exigíveis de acordo com a Lei.

7.9. Se houver indícios de inexecuibilidade da proposta de preço, ou em caso da necessidade de esclarecimentos complementares, poderão ser efetuadas diligências, para que a empresa comprove a exequibilidade da proposta.

7.10. Caso o custo global estimado do objeto licitado tenha sido decomposto em seus respectivos custos unitários por meio de Planilha de Custos e Formação de Preços elaborada pela Administração, o licitante classificado em primeiro lugar será convocado para apresentar Planilha por ele elaborada, com os respectivos valores adequados ao valor final da sua proposta, sob pena de não aceitação da proposta.

7.10.1. Nesse caso o licitante deverá apresentar à Administração, por meio eletrônico, os documentos complementares à proposta, como: planilhas com indicação dos quantitativos e dos custos unitários, cronograma físico financeiro, seguindo o modelo elaborado pela Administração, bem como com detalhamento das Bonificações e Despesas Indiretas (BDI) e dos Encargos Sociais (ES), com os respectivos valores adequados ao valor final da proposta vencedora,

³ **Nota Explicativa 3:** Se o regime é o de empreitada por preço unitário, cabe desclassificação em razão de custos unitários superiores aos orçados pela Administração, conforme art. 59, §3º, da Lei nº 14.133/2021, que expressamente se refere ao critério de aceitabilidade de preços unitário e global a ser fixado no edital, bem como pela definição de sobrepreço do art. 6º, LVI, que expressamente estabelece que esse pode ocorrer em relação ao preço unitário nesse regime.



PREFEITURA MUNICIPAL DE BELMIRO BRAGA

Estado de Minas Gerais

Rua Joana Claudina, 329 - Centro - CEP: 36126-000

Telefax: (32) 3284-1750

CNPJ: 18.338.129/0001-70

e-mail: licitacao@belmirobraga.mg.gov.br

admitida a utilização dos preços unitários, no caso de empreitada por preço global, empreitada integral, contratação semi-integrada e contratação integrada, exclusivamente para eventuais adequações indispensáveis no cronograma físico-financeiro e para balizar excepcional aditamento posterior do contrato.

7.11. Erros no preenchimento da planilha não constituem motivo para a desclassificação da proposta. A planilha poderá ser ajustada pelo fornecedor, no prazo indicado pelo sistema, desde que não haja majoração do preço.

7.11.1. O ajuste de que trata este dispositivo se limita a sanar erros ou falhas que não alterem a substância das propostas;

7.12. Caso o Projeto Básico exija a apresentação de amostra, o licitante classificado em primeiro lugar deverá apresentá-la, conforme disciplinado no Projeto Básico, sob pena de não aceitação da proposta.

7.13. Por meio de mensagem no sistema, será divulgado o local e horário de realização do procedimento para a avaliação das amostras, cuja presença será facultada a todos os interessados, incluindo os demais licitantes.

7.14. Os resultados das avaliações serão divulgados por meio de mensagem no sistema.

7.15. No caso de não haver entrega da amostra ou ocorrer atraso na entrega, sem justificativa aceita pelo Agente de Contratação/Comissão, ou havendo entrega de amostra fora das especificações previstas neste Edital, a proposta do licitante será recusada.

7.16. Se a amostra apresentada pelo primeiro classificado não for aceita, o Agente de Contratação/Comissão analisará a aceitabilidade da proposta ou lance ofertado pelo segundo classificado. Seguir-se-á com a verificação da amostra e, assim, sucessivamente, até a verificação de uma que atenda às especificações constantes no Projeto Básico.

8. DA FASE DE HABILITAÇÃO

8.1. Os documentos previstos no Termo de referência, necessários e suficientes para demonstrar a capacidade do licitante de realizar o objeto da licitação, serão exigidos para fins de habilitação, nos termos dos arts. 62 a 70 da Lei nº 14.133, de 2021.

8.2. Quando permitida a participação de empresas estrangeiras que não funcionem no País, as exigências de habilitação serão atendidas mediante documentos equivalentes, inicialmente apresentados em tradução livre.

8.2.1. Na hipótese de o licitante vencedor ser empresa estrangeira que não funcione no País, para fins de assinatura do contrato ou da ata de registro de preços, os documentos exigidos para a habilitação serão traduzidos por tradutor juramentado no País e apostilados nos termos do disposto no Decreto nº 8.660, de 29 de janeiro de 2016, ou de outro que venha a substituí-lo, ou consularizados pelos respectivos consulados ou embaixadas.

8.3. Os documentos exigidos para fins de habilitação poderão ser apresentados em original ou por cópia nos termos do inciso IV do art. 12 da Lei Federal nº 14.133/2021.

8.4. Caso seja adotado o Sistema de Compras do Governo Federal, a documentação exigida para fins de habilitação jurídica, fiscal, social e trabalhista e econômico-financeira, poderá ser substituída pelo registro cadastral no SICAF.

8.5. Será verificado se o licitante apresentou declaração de que atende aos requisitos de habilitação, **e o declarante responderá pela veracidade das informações prestadas, na forma da lei (art. 63, I, da Lei nº 14.133/2021).**

8.6. Será verificado se o licitante apresentou no sistema, sob pena de inabilitação, a declaração de que cumpre as exigências de reserva de cargos para pessoa com deficiência e para reabilitado da Previdência Social, previstas em lei e em outras normas específicas.



PREFEITURA MUNICIPAL DE BELMIRO BRAGA

Estado de Minas Gerais

Rua Joana Claudina, 329 - Centro - CEP: 36126-000

Telefax: (32) 3284-1750

CNPJ: 18.338.129/0001-70

e-mail: licitacao@belmirobraga.mg.gov.br

8.7. O licitante deverá apresentar, sob pena de desclassificação, declaração de que suas propostas econômicas compreendem a integralidade dos custos para atendimento dos direitos trabalhistas assegurados na Constituição Federal, nas leis trabalhistas, nas normas infralegais, nas convenções coletivas de trabalho e nos termos de ajustamento de conduta vigentes na data de entrega das propostas.

8.8 Eventual regra referente a necessidade ou não de avaliação prévia do local de execução encontram-se definidos no Termo de Referência, anexo deste edital.

8.9. Os documentos exigidos para fins de habilitação detalhados no **Termo de Referência serão enviados por meio da plataforma de Concorrência Eletrônica escolhido pela administração**, em formato digital, para todos participantes (**habilitação**).

8.9.1. Caso seja adotado o Sistema de Compras do Governo Federal, a habilitação será verificada por meio do SICAF, nos documentos por ele abrangidos; os documentos exigidos para habilitação que não estejam contemplados no SICAF serão enviados por meio do sistema, em formato digital, no mesmo prazo definido no item 7.9, prorrogável por igual período, contado da solicitação do Agente de Contratação/Comissão.

8.9.1.1. Neste caso, é de responsabilidade do licitante conferir a exatidão dos seus dados cadastrais no SICAF e mantê-los atualizados junto aos órgãos responsáveis pela informação, devendo proceder, imediatamente, à correção ou à alteração dos registros tão logo identifique incorreção ou aqueles se tornem desatualizados, sob pena de ensejar desclassificação no momento da habilitação.

8.10. Somente haverá a necessidade de comprovação do preenchimento de requisitos mediante apresentação dos documentos originais não-digitais quando houver dúvida em relação à integridade do documento digital ou quando a lei expressamente o exigir.

8.11. A verificação pelo Agente de Contratação/Comissão, em sítios eletrônicos oficiais de órgãos e entidades emissores de certidões constitui meio legal de prova, para fins de habilitação.

8.12. A exigência dos documentos de habilitação que constem do Termo de Referência será feita em relação a todos os participantes (habilitação).

8.13. Após a entrega dos documentos para habilitação, não será permitida a substituição ou a apresentação de novos documentos, salvo em sede de diligência, para:

8.13.1. complementação de informações acerca dos documentos já apresentados pelos licitantes e desde que necessária para apurar fatos existentes à época da abertura do certame; e

8.13.2. atualização de documentos cuja validade tenha expirado após a data de recebimento das propostas;

8.14. Na análise dos documentos de habilitação, a comissão de contratação poderá sanar erros ou falhas, que não alterem a substância dos documentos e sua validade jurídica, mediante decisão fundamentada, registrada em ata e acessível a todos, atribuindo-lhes eficácia para fins de habilitação e classificação.

8.15. Na hipótese de o licitante não atender às exigências para habilitação, o Agente de Contratação/Comissão examinará a proposta subsequente e assim sucessivamente, na ordem de classificação, até a apuração de uma proposta que atenda ao presente edital, observado o prazo disposto no subitem 7.9.

8.16. Somente serão disponibilizados para acesso público todos documentos de habilitação dos licitantes cuja proposta atenda ao edital de licitação, após concluídos os procedimentos de que trata o subitem anterior.



PREFEITURA MUNICIPAL DE BELMIRO BRAGA

Estado de Minas Gerais

Rua Joana Claudina, 329 - Centro - CEP: 36126-000

Telefax: (32) 3284-1750

CNPJ: 18.338.129/0001-70

e-mail: licitacao@belmirobraga.mg.gov.br

8.17. A comprovação de regularidade fiscal e trabalhista das microempresas e das empresas de pequeno porte somente será exigida para efeito de contratação, e não como condição para participação na licitação (art. 4º do Decreto nº 8.538/2015).

9. DOS RECURSOS

9.1. A interposição de recurso referente ao julgamento das propostas, à habilitação ou inabilitação de licitantes, à anulação ou revogação da licitação, observará o disposto no art. 165 da Lei nº 14.133, de 2021.

9.2. O prazo recursal é de 3 (três) dias úteis, contados da data de intimação ou de lavratura da ata.

9.3. Quando o recurso apresentado impugnar o julgamento das propostas ou o ato de habilitação ou inabilitação do licitante:

9.3.1. a intenção de recorrer deverá ser manifestada imediatamente, sob pena de preclusão, dentro do prazo estipulado no sistema;

9.3.2 - o prazo para a manifestação da intenção de recorrer não será inferior a 30 (trinta) minutos;

9.3.3 - o prazo para apresentação das razões recursais será iniciado na data de intimação ou de lavratura da ata de habilitação ou inabilitação;

9.4. Os recursos deverão ser encaminhados em campo próprio do sistema.

9.5. O recurso será dirigido à autoridade que tiver editado o ato ou proferido a decisão recorrida, a qual poderá reconsiderar sua decisão no prazo de 3 (três) dias úteis, ou, nesse mesmo prazo, encaminhar recurso para a autoridade superior, a qual deverá proferir sua decisão no prazo de 10 (dez) dias úteis, contado do recebimento dos autos.

9.6. Os recursos interpostos fora do prazo não serão conhecidos.

9.7. O prazo para apresentação de contrarrazões ao recurso pelos demais licitantes será de 3 (três) dias úteis, contados da data da intimação pessoal ou da divulgação da interposição do recurso, assegurada a vista imediata dos elementos indispensáveis à defesa de seus interesses.

9.8. O recurso e o pedido de reconsideração terão efeito suspensivo do ato ou da decisão recorrida até que sobrevenha decisão final da autoridade competente.

9.9. O acolhimento do recurso invalida tão somente os atos insuscetíveis de aproveitamento.

9.10. Os autos do processo permanecerão com vista franqueada aos interessados no Departamento de Licitação da Prefeitura Municipal de Belmiro Braga, situado na Rua Joana Claudina, nº 329, Centro neste município, e os documentos que integram o edital e a sessão no sítio eletrônico de realização da concorrência.

10. DAS INFRAÇÕES ADMINISTRATIVAS E SANÇÕES

10.1. Comete infração administrativa o licitante, o adjudicatário ou o contratado que, como dolo ou culpa cometer quaisquer das infrações previstas no art. 155 da Lei nº 14.133, de 2021, quais sejam:

a. Dar causa à inexecução parcial do contrato;

b. Dar causa à inexecução parcial do contrato que cause grave dano à Administração, ao funcionamento dos serviços públicos ou ao interesse coletivo;

c. Dar causa à inexecução total do contrato;

d. deixar de entregar a documentação exigida para o certame ou não entregar qualquer documento que tenha sido solicitado pelo agente de contratação/comissão de contratação durante o certame;

e. Salvo em decorrência de fato superveniente devidamente justificado, não mantiver a proposta em especial quando:

e.1. não enviar a proposta adequada ao último lance ofertado ou após a negociação;

e.2. recusar-se a enviar o detalhamento da proposta quando exigível;

e.3. pedir para ser desclassificado quando encerrada a etapa competitiva; ou



PREFEITURA MUNICIPAL DE BELMIRO BRAGA

Estado de Minas Gerais

Rua Joana Claudina, 329 - Centro - CEP: 36126-000

Telefax: (32) 3284-1750

CNPJ: 18.338.129/0001-70

e-mail: licitacao@belmirobraga.mg.gov.br

- e.4. deixar de apresentar amostra;
- e.5. apresentar proposta ou amostra em desacordo com as especificações do edital;
- f. Não celebrar o contrato ou não entregar a documentação exigida para a contratação, quando convocado dentro do prazo de validade de sua proposta;
- f.1. recusar-se, sem justificativa, a assinar o contrato ou a ata de registro de preço, ou a aceitar ou retirar o instrumento equivalente no prazo estabelecido pela Administração;
- g. Ensejar o retardamento da execução ou da entrega do objeto da licitação sem motivo justificado;
- h. Apresentar declaração ou documentação falsa exigida para o certame ou prestar declaração falsa durante a licitação ou a execução do contrato;
- i. Fraudar a licitação ou praticar ato fraudulento na execução do contrato;
- j. Comportar-se de modo inidôneo ou cometer fraude de qualquer natureza;
- j.1. Considera-se comportamento inidôneo, entre outros, a declaração falsa quanto às condições de participação, quanto ao enquadramento como ME/EPP ou o conluio entre os licitantes, em qualquer momento da licitação, mesmo após o encerramento da fase de lances;
- k. Praticar atos ilícitos com vistas a frustrar os objetivos deste certame;
- L. Praticar ato lesivo previsto no art. 5º da Lei nº 12.846, de 1º de agosto de 2013.

10.2. Com fulcro na Lei nº 14.133, de 2021, a Administração poderá, garantida a prévia defesa, aplicar aos licitantes, adjudicatários ou contratados as seguintes sanções, sem prejuízo das responsabilidades civil e criminal:

a) Advertência no caso da falta prevista no subitem “a” do item 9.1 deste edital de licitação, quando não se justificar a imposição de penalidade mais grave;

b) Multa:

1. moratória de 0,2% (dois décimos por cento) por dia de atraso injustificado sobre o valor da parcela inadimplida, bem como pela inobservância do prazo fixado para apresentação, suplementação ou reposição da garantia, quando exigida, até o limite de 30 (trinta) dias;

1.1. O atraso superior a 30 dias autoriza a Administração a promover a extinção do contrato por descumprimento ou cumprimento irregular de suas cláusulas, conforme dispõe o inciso I do art. 137 da Lei n. 14.133, de 2021.

2. Compensatória, para as infrações descritas nas alíneas “h” a “L” do subitem 9.1, de 15% a 30% do valor do Contrato.

3. Compensatória, para a inexecução total do contrato prevista na alínea “c” do subitem 9.1, de 10% a 20 % do valor do Contrato.

4. Para infração descrita na alínea “b” do subitem 9.1, a multa será de 5% a 10% do valor do Contrato.

5. Para infrações descritas na alínea “d” a “g” do subitem 9.1, a multa será de 1% a 5% do valor do Contrato.

6. Para a infração descrita na alínea “a” do subitem 9.1, a multa será de 1% a 5% do valor do Contrato.

c) Impedimento de licitar e contratar no âmbito da Administração Pública direta e indireta do ente federativo que tiver aplicado a sanção, pelo prazo máximo de 3 (três) anos, nos casos das alíneas “b” a “g” do subitem 9.1 deste edital de licitação, quando não se justificar a imposição de penalidade mais grave;

d) Declaração de inidoneidade para licitar ou contratar, que impedirá o responsável de licitar ou contratar no âmbito da Administração Pública direta e indireta de todos os entes federativos, pelo prazo mínimo de 3 (três) anos e máximo de 6 (seis) anos, nos casos das alíneas “h” a “L”, do subitem 9.1, bem como nos demais casos que justifiquem a imposição da penalidade mais grave conforme §5º do art. 156 da Lei 14.133/2021.

10.3. Na aplicação das sanções serão considerados:

10.3.1. A natureza e a gravidade da infração cometida;

10.3.2. As peculiaridades do caso concreto;

10.3.3. As circunstâncias agravantes ou atenuantes;

10.3.4. Os danos que dela provierem para a Administração Pública;



PREFEITURA MUNICIPAL DE BELMIRO BRAGA

Estado de Minas Gerais

Rua Joana Claudina, 329 - Centro - CEP: 36126-000

Telefax: (32) 3284-1750

CNPJ: 18.338.129/0001-70

e-mail: licitacao@belmirobraga.mg.gov.br

10.3.5. A implantação ou o aperfeiçoamento de programa de integridade, conforme normas e orientações dos órgãos de controle.

10.4. Se a multa aplicada e as indenizações cabíveis forem superiores ao valor de pagamento eventualmente devido pela Administração ao contratado, além da perda desse valor, a diferença será descontada da garantia prestada ou será cobrada judicialmente.

10.5. A aplicação das sanções previstas neste edital de licitação, em hipótese alguma, a obrigação de reparação integral do dano causado ao Município de Belmiro Braga.

10.6 As sanções de advertência, impedimento de licitar e contratar e declaração de inidoneidade para licitar ou contratar poderão ser aplicadas, cumulativamente ou não, à penalidade de multa.

10.7. Na aplicação da sanção de multa será facultada a defesa do interessado no prazo de 15 (quinze) dias úteis, contado da data de sua intimação.

10.8. Se, durante o processo de aplicação de penalidade, houver indícios de prática de infração administrativa tipificada pela Lei nº 12.846, de 1º de agosto de 2013, como ato lesivo à administração pública nacional ou estrangeira, cópias do processo administrativo necessárias à apuração da responsabilidade da empresa deverão ser remetidas à autoridade competente, com despacho fundamentado, para ciência e decisão sobre a eventual instauração de investigação preliminar ou Processo Administrativo de Responsabilização – PAR.

10.9. A apuração e o julgamento das demais infrações administrativas não consideradas como ato lesivo à Administração Pública nacional ou estrangeira nos termos da Lei nº 12.846, de 1º de agosto de 2013, seguirão seu rito normal na unidade administrativa.

10.10. O processamento do PAR não interfere no seguimento regular dos processos administrativos específicos para apuração da ocorrência de danos e prejuízos à Administração Pública Federal resultantes de ato lesivo cometido por pessoa jurídica, com ou sem a participação de agente público.

10.11. A aplicação de qualquer das penalidades previstas realizar-se-á em processo administrativo que assegurará o contraditório e a ampla defesa ao licitante, ao adjudicatário ou ao contratado, observando-se o procedimento previsto na Lei nº 14.133, de 2021, e subsidiariamente na Lei nº 9.784, de 1999.

10.12. A apuração de responsabilidade relacionadas às sanções de impedimento de licitar e contratar e de declaração de inidoneidade para licitar ou contratar demandará a instauração de processo de responsabilização a ser conduzido por comissão composta por 2 (dois) ou mais servidores estáveis, que avaliará fatos e circunstâncias conhecidos e intimará o licitante ou o adjudicatário para, no prazo de 15 (quinze) dias úteis, contado da data de sua intimação, apresentar defesa escrita e especificar as provas que pretenda produzir.

10.13. Caberá recurso no prazo de 15 (quinze) dias úteis da aplicação das sanções de advertência, multa e impedimento de licitar e contratar, contado da data da intimação, o qual será dirigido à autoridade que tiver proferido a decisão recorrida, que, se não a reconsiderar no prazo de 5 (cinco) dias úteis, encaminhará o recurso com sua motivação à autoridade superior, que deverá proferir sua decisão no prazo máximo de 20 (vinte) dias úteis, contado do recebimento dos autos.

10.14. Caberá a apresentação de pedido de reconsideração da aplicação da sanção de declaração de inidoneidade para licitar ou contratar no prazo de 15 (quinze) dias úteis, contado da data da intimação, e decidido no prazo máximo de 20 (vinte) dias úteis, contado do seu recebimento.

10.15. O recurso e o pedido de reconsideração terão efeito suspensivo do ato ou da decisão recorrida até que sobrevenha decisão final da autoridade competente.

11. DA IMPUGNAÇÃO AO EDITAL E DO PEDIDO DE ESCLARECIMENTO

11.1. Qualquer pessoa é parte legítima para impugnar edital de licitação por irregularidade na aplicação desta Lei ou para solicitar esclarecimento sobre os seus termos, devendo protocolar o pedido até 3 (três) dias úteis antes da data de abertura do certame.



PREFEITURA MUNICIPAL DE BELMIRO BRAGA

Estado de Minas Gerais

Rua Joana Claudina, 329 - Centro - CEP: 36126-000

Telefax: (32) 3284-1750

CNPJ: 18.338.129/0001-70

e-mail: licitacao@belmirobraga.mg.gov.br

11.2. A resposta à impugnação ou ao pedido de esclarecimento será divulgado em sítio eletrônico oficial no prazo de até 3 (três) dias úteis, limitado ao último dia útil anterior à data da abertura do certame.

11.3. A impugnação e o pedido de esclarecimento deverão ser realizados na Plataforma Eletrônica BLL Compras, no seguinte endereço eletrônico <https://bll.org.br/>.

11.4. As impugnações e pedidos de esclarecimentos não suspendem os prazos previstos no certame.

11.4.1. A concessão de efeito suspensivo à impugnação é medida excepcional e deverá ser motivada pelo agente de contratação, nos autos do processo de licitação.

11.5. Acolhida a impugnação, será definida e publicada nova data para a realização do certame.

12. DA HOMOLOGAÇÃO E FORMALIZAÇÃO DO CONTRATO

12.1. Depois de homologado o resultado desta concorrência, a licitante vencedora será convocada para assinar o contrato, dentro do prazo de até 05 (cinco) dias úteis de sua convocação, sob pena de decair do direito à contratação, sem prejuízo das sanções previstas neste edital.

12.1.1. O prazo de convocação de que trata o item 11.1 poderá ser prorrogado 1 (uma) vez, por igual período, mediante solicitação da licitante vencedora durante seu transcurso, devidamente justificada, e desde que o motivo apresentado seja aceito pela Administração.

12.1.2. Será permitida a assinatura eletrônica do contrato, mediante uso da certificação digital ICP Brasil, caso o representante legal da licitante a possua, no mesmo prazo indicado no item 11.1.

12.1.3. O Município de Belmiro Braga poderá enviar o contrato para assinatura da licitante, que deverá devolvê-lo assinado no prazo previsto no item 11.1.

12.1.4. Caso a licitante vencedora convocada não realize a assinatura do contrato no prazo estabelecido no item 11.1, será facultado à Administração, através do agente de contratação convocar os licitantes remanescentes, na ordem de classificação, observando-se o disposto nos §§2º e 4º do art. 90 da Lei nº 14.133/2021.

12.2. Por ocasião da assinatura do contrato, verificar-se-á, se a licitante vencedora mantém as condições de habilitação e, ainda, se atende ao disposto no §4º do art. 91 da Lei nº 14.133/2021.

13. DAS DISPOSIÇÕES GERAIS

13.1. Será divulgada ata da sessão pública no sistema eletrônico.

13.2. Não havendo expediente ou ocorrendo qualquer fato superveniente que impeça a realização do certame na data marcada, **a sessão será automaticamente transferida para o primeiro dia útil subsequente**, no mesmo horário anteriormente estabelecido, desde que não haja comunicação em contrário, pelo Agente de Contratação/Comissão.

13.3. Todas as referências de tempo no Edital, no aviso e durante a sessão pública observarão o horário de Brasília - DF.

13.4. A homologação do resultado desta licitação não implicará direito à contratação.

13.5. As normas disciplinadoras da licitação serão sempre interpretadas em favor da ampliação da disputa entre os interessados, desde que não comprometam o interesse da Administração, o princípio da isonomia, a finalidade e a segurança da contratação.

13.6. Os licitantes assumem todos os custos de preparação e apresentação de suas propostas e a Administração não será, em nenhum caso, responsável por esses custos, independentemente da condução ou do resultado do processo licitatório.



PREFEITURA MUNICIPAL DE BELMIRO BRAGA

Estado de Minas Gerais

Rua Joana Claudina, 329 - Centro - CEP: 36126-000

Telefax: (32) 3284-1750

CNPJ: 18.338.129/0001-70

e-mail: licitacao@belmirobraga.mg.gov.br

13.7. Na contagem dos prazos estabelecidos neste Edital e seus Anexos, excluir-se-á o dia do início e incluir-se-á o do vencimento. Só se iniciam e vencem os prazos em dias de expediente na Administração.

13.8. O desatendimento de exigências formais não essenciais não importará o afastamento do licitante, desde que seja possível o aproveitamento do ato, observados os princípios da isonomia e do interesse público.

13.9. Em caso de divergência entre disposições deste Edital e de seus anexos ou demais peças que compõem o processo, prevalecerá as deste Edital.

13.10. O Edital está disponibilizado, na íntegra, na íntegra, no Portal Nacional de Contratações Públicas (PNCP), no endereço eletrônico da Plataforma indicada no item 2.1 deste edital e no site do Município de Belmiro Braga, através do endereço <https://www.belmirobraga.mg.gov.br/>, também poderão ser lidos e/ou obtidos no Setor de Licitação, localizada na Rua Joana Claudina, nº 329, Centro neste município nos dias úteis, no horário das 08h00min. às 16h00min, mesmo endereço e período no qual os autos do processo administrativo permanecerão com vista franqueada aos interessados.

12.11. Integram este Edital, para todos os fins e efeitos, os seguintes anexos:

ANEXO I – Termo de Referência;

ANEXO II – Projeto Básico (acompanhados de anexos);

ANEXO III – Minuta do Contrato;

ANEXO IV – Proposta de Preços;

ANEXO V – Declaração de cumprimento dos requisitos de Habilitação;

ANEXO VI – Declaração de enquadramento no regime de tributação de ME/EPP;

ANEXO VII – Declaração de inexistência de fatos impeditivos ou supervenientes;

ANEXO VIII – Declaração de não utilização de mão de obra infantil;

ANEXO IX – Declaração de responsabilidade Técnica;

ANEXO X – Declaração de inexistência de trabalho forçado ou degradante;

ANEXO XI – Declaração de reserva de cargos para pessoa com deficiência;

ANEXO XII – Declaração de não Vistoria;

ANEXO XIII – Declaração de inexistência de parentes;

ANEXO XIV – Declaração de Cumprimento à LGPD.

Belmiro Braga, 07 de julho de 2026.

José Paulo de Oliveira Franco
Prefeito Municipal



PREFEITURA MUNICIPAL DE BELMIRO BRAGA

Estado de Minas Gerais

Rua Joana Claudina, 329 - Centro - CEP: 36126-000

Telefax: (32) 3284-1750

CNPJ: 18.338.129/0001-70

e-mail: licitacao@belmirobraga.mg.gov.br

ANEXO I

PROCESSO LICITATÓRIO Nº 058/2026 CONCORRÊNCIA Nº 003/2026

TERMO DE REFERÊNCIA

1 - OBJETO

1.1 - Contratação de empresa especializada para execução de serviços de revitalização do pavimento asfáltico da estrada vicinal de acesso ao Distrito de Sobragi, no Município de Belmiro Braga/MG, compreendendo o fornecimento de mão de obra qualificada, máquinas, equipamentos e demais recursos operacionais necessários à execução dos serviços, sendo os materiais empregados na intervenção fornecidos pela Administração Municipal, conforme especificações técnicas, projeto, memorial descritivo e demais documentos, conforme condições e especificações contidas neste termo.

2 - DA PADRONIZAÇÃO

2.2 - A contratação se dará em observância ao princípio da padronização, em consonância com o disposto no inciso IV do art. 19 da Lei 14.133/2021.

3 - DA ADEQUAÇÃO DA MODALIDADE LICITATÓRIA ELEITA

3.1 - Considerando as características do serviço a ser contratado, o objeto desta contratação foi caracterizado estudo técnico preliminar como **OBRA COMUM DE ENGENHARIA**, devendo ser licitado na modalidade de CONCORRÊNCIA, na forma ELETRONICA.

4 - DESCRIÇÃO E ESPECIFICAÇÃO DO OBJETO

Item	Descrição	Unid.	Quant.	Val. Total
01	CONTRATAÇÃO DE EMPRESA PARA REVITALIZAÇÃO DO PAVIMENTO ASFÁLTICO NA ESTRADA DO DISTRITO DE SOBAGI, CONFORME PLANILHA, CRONOGRAMA.	serviço	1,00	R\$ 391.154,72

5 - PRAZO DE VIGÊNCIA

5.1 - O prazo de vigência da contratação será 06 (seis) meses, contados da data do início da ordem de serviço, na forma do art. 105 da Lei 14.133/21.

5.2 - O prazo de execução do objeto será de 03 (três) meses, em conformidade com o CRONOGRAMA FÍSICO-FINANCEIRO, que começará a fluir no dia seguinte ao do recebimento, pela contratada, do Ofício de autorização de início da execução contratual, a ser emitido pelo setor de Obras e Engenharia.

6 - DA FUNDAMENTAÇÃO E DA DESCRIÇÃO DA NECESSIDADE DA CONTRATAÇÃO (ART. 6º, INCISO XXIII, ALÍNEA "B", DA LEI Nº 14.133, DE 2021)

6.1 - A Fundamentação da Contratação e de seus quantitativos encontra-se pormenorizada em tópico específico dos Estudos Técnicos Preliminares, apêndice deste Termo de Referência.

7 - DA DESCRIÇÃO DA SOLUÇÃO COMO UM TODO CONSIDERADO O CICLO DE VIDA DO OBJETO E DA ESPECIFICAÇÃO DO PRODUTO (ART. 6º, INCISO XXIII, ALÍNEA "C", E ART. 40, §1º, INCISO I, DA LEI Nº 14.133, DE 2021)

7.1 - A descrição da solução como um todo encontra-se detalhada nos anexos do projeto básico e nos Estudo Técnico Preliminar, apêndice deste Termo de Referência.

8 - REQUISITOS DA CONTRATAÇÃO

8.1 - Os requisitos da contratação relacionados a natureza do objeto e a sustentabilidade encontra-se pormenorizado em tópico específico do Estudo Técnico Preliminar, apêndice deste Termo de Referência.

8.2 - Registre-se que, eventual exigência de documentação de habilitação técnica e econômica, será tratado no tópico específico deste TR (CRITÉRIOS DE SELEÇÃO DO FORNECEDOR) de modo que sua inclusão aqui seria redundante.



PREFEITURA MUNICIPAL DE BELMIRO BRAGA

Estado de Minas Gerais

Rua Joana Claudina, 329 - Centro - CEP: 36126-000

Telefax: (32) 3284-1750

CNPJ: 18.338.129/0001-70

e-mail: licitacao@belmirobraga.mg.gov.br

8.3 - Subcontratação

8.3.1 - Não será admitida a subcontratação do objeto contratual.

8.4 - Garantia da contratação

8.4.1 - A CONTRATADA prestará garantia correspondente a 5% (cinco por cento) do valor inicial/total do contrato, nos termos do art. 96 da Lei nº 14.133/2021, a qual poderá ser apresentada em uma das seguintes modalidades:

I - Caução em dinheiro ou títulos da dívida pública, devendo estes ter sido emitidos sob a forma escritural, mediante registro em sistema centralizado de liquidação e de custódia autorizado pelo Banco Central do Brasil e avaliados pelos seus valores econômicos, conforme definido pelo Ministério da Economia;

II - Seguro-garantia; ou

III - Fiança bancária emitida por banco ou instituição financeira devidamente autorizada a operar no País pelo Banco Central do Brasil

IV - Título de capitalização custeado por pagamento único, com resgate pelo valor total.

8.4.1.1 - Quando o contratado optar pela modalidade de garantia prevista no inciso II do § 1º do Art. 96 da Lei Federal nº 14.133/2021, o prazo para a prestação da garantia será de 1 (um) mês, contado da data de homologação da licitação.

8.4.2 - O contratado terá o prazo de 1 (um) mês, prorrogável por igual período, a critério da Administração, mediante justificativa, contado da data de homologação da licitação e anterior à assinatura do contrato, para a prestação da garantia, quando optar pela modalidade seguro garantia.

8.4.3 - Na hipótese de suspensão do contrato por ordem ou inadimplemento da Administração, o contratado ficará desobrigado de renovar a garantia ou de endossar a apólice de seguro até a ordem de reinício da execução ou o adimplemento pela Administração.

8.4.4 - O seguro-garantia tem por objetivo garantir o fiel cumprimento das obrigações assumidas pelo contratado perante à Administração, inclusive as multas, os prejuízos e as indenizações decorrentes de inadimplemento, observadas as seguintes regras nas contratações regidas pela Lei Federal nº 14.133/2021.

8.4.5 - O prazo de vigência da apólice será igual ou superior ao prazo estabelecido no contrato principal e deverá acompanhar as modificações referentes à vigência deste mediante a emissão do respectivo endosso pela seguradora.

8.4.6 - O seguro-garantia continuará em vigor mesmo se o contratado não tiver pago o prêmio nas datas convencionadas.

8.4.7 - A garantia prestada pelo contratado será liberada ou restituída após a fiel execução do contrato ou após a sua extinção por culpa exclusiva da Administração.

8.5 - Materiais Fornecidos pela Administração Municipal

8.5.1 - Os materiais principais necessários à execução dos serviços de revitalização do pavimento asfáltico serão fornecidos diretamente pela Administração Municipal, conforme especificações constantes no projeto, memorial descritivo e demais documentos técnicos.

8.5.2 - A Administração fornecerá, os seguintes materiais:

- EMULSÃO ASFÁLTICA MODIFICADA POR POLÍMERO TIPO RC 1C-E, DE ACORDO COM A ESPECIFICAÇÃO E NORMA DNIT 035/2018-ES E RESOLUÇÃO ANP N.º 36, DE 13.11.2012;
- AGREGADO (PÓ DE PEDRA - 70% E BRITA ZERO - 30%);
- BGS – BRITA GRADUADA SIMPLES.

8.5.3 - A entrega dos materiais será realizada em local previamente definido pela Administração, devendo a contratada proceder à conferência quantitativa e qualitativa no ato do recebimento, registrando eventuais divergências em documento próprio encaminhado à fiscalização.



PREFEITURA MUNICIPAL DE BELMIRO BRAGA

Estado de Minas Gerais

Rua Joana Claudina, 329 - Centro - CEP: 36126-000

Telefax: (32) 3284-1750

CNPJ: 18.338.129/0001-70

e-mail: licitacao@belmirobraga.mg.gov.br

8.5.4 - Após o recebimento, a contratada será responsável pela guarda, conservação, manuseio, transporte interno e correta utilização dos materiais, respondendo por perdas, danos, deterioração ou uso inadequado decorrentes de culpa ou negligência.

8.5.5 - A contratada deverá solicitar à Administração, com antecedência mínima de 48 horas, a disponibilização dos materiais necessários à continuidade dos serviços, de modo a evitar paralisações indevidas.

8.5.6 - A utilização dos materiais deverá seguir rigorosamente as normas técnicas da ABNT, especificações do projeto e orientações da fiscalização, sendo vedada qualquer substituição ou alteração sem prévia autorização formal.

8.5.7 - Eventuais atrasos na entrega dos materiais pela Administração que impactem o cronograma serão registrados pela fiscalização e poderão ensejar ajustes no cronograma físico-financeiro, sem prejuízo das demais obrigações contratuais.

8.5.8 - A medição dos serviços considerará exclusivamente a execução realizada pela contratada, não sendo objeto de pagamento o fornecimento dos materiais disponibilizados pela Administração Municipal.

9 - MODELO DE EXECUÇÃO DO OBJETO

9.1 - CONDIÇÕES DE EXECUÇÃO

9.1.1 - Licenciamento e Autorizações:

9.1.1.1 - A execução da obra somente terá início após a emissão da ordem de serviço.

9.2 - Planejamento e Cronograma:

9.2.1 - A execução seguirá o cronograma físico-financeiro aprovado, contendo etapas, prazos e marcos de conclusão.

9.2.2 - Alterações no cronograma deverão ser previamente justificadas e aprovadas pela fiscalização do contrato.

9.3 - Mão de Obra e Responsabilidade Técnica:

9.3.1 - A contratada deverá manter equipe técnica qualificada e compatível com a dimensão da reforma.

9.3.2 - Será obrigatória a designação de responsável técnico legalmente habilitado, com emissão de ART ou RRT.

9.3.3 - A contratada deverá integrar juntamente com o boletim de medição o diário de obra, para conferência do setor de engenharia.

9.4 - Materiais e Insumos:

9.4.1 - Os materiais principais necessários à execução dos serviços (emulsão, agregados, BGS) serão fornecidos pela Administração Municipal, conforme previsto no item 8.5 deste Termo de Referência.

9.4.2 - Compete à contratada o recebimento, conferência, armazenamento, guarda, transporte interno e correta aplicação dos materiais fornecidos, observando as normas técnicas da ABNT, o projeto e as orientações da fiscalização.

9.4.3 - A contratada deverá fornecer todos os insumos operacionais complementares necessários à execução, tais como combustível, lubrificantes, água industrial, ferramentas, EPIs, sinalização temporária e demais itens indispensáveis ao desenvolvimento das atividades.

9.4.4 - A contratada responderá por perdas, danos ou deterioração dos materiais fornecidos pela Administração quando decorrentes de mau uso, negligência, armazenamento inadequado ou aplicação incorreta.

9.5 - Fiscalização e Controle de Qualidade:



PREFEITURA MUNICIPAL DE BELMIRO BRAGA

Estado de Minas Gerais

Rua Joana Claudina, 329 - Centro - CEP: 36126-000

Telefax: (32) 3284-1750

CNPJ: 18.338.129/0001-70

e-mail: licitacao@belmirobraga.mg.gov.br

9.5.1 - A execução será acompanhada por representante da Administração, com poder de solicitar ajustes, substituição de materiais e correções.

9.5.2 - Serão realizados registros fotográficos e relatórios técnicos periódicos para atestar a conformidade da execução.

9.6 - Especificação da garantia do serviço (art. 40, §1º, inciso III, da Lei nº 14.133, de 2021)

9.6.1 - O prazo de garantia contratual dos serviços é aquele estabelecido na Lei nº 8.078, de 11 de setembro de 1990 c/c art. 618 da Lei nº 10.406/2002, Código Civil.

9.7 - A execução do objeto seguirá a seguinte dinâmica:

9.7.1 - Início da execução do objeto: será em até 05(cinco) dias da emissão da ordem de serviço;

9.8 - Local da Obra

9.8.1 - Estrada que liga o município de Belmiro Braga ao distrito de Sobragy.

10 - MODELO DE GESTÃO DO CONTRATO

10.1 - O contrato deverá ser executado fielmente pelas partes, de acordo com as cláusulas avençadas e as normas da Lei nº 14.133, de 2021, e cada parte responderá pelas consequências de sua inexecução total ou parcial.

10.2 - Em caso de impedimento, ordem de paralisação ou suspensão do contrato, o cronograma de execução será prorrogado automaticamente pelo tempo correspondente, anotadas tais circunstâncias mediante simples apostila.

10.3 - As comunicações entre o órgão ou entidade e a contratada devem ser realizadas por escrito sempre que o ato exigir tal formalidade, admitindo-se o uso de mensagem eletrônica para esse fim.

10.4 - O órgão ou entidade poderá convocar representante da empresa para adoção de providências que devam ser cumpridas de imediato.

10.5 - Após a assinatura do contrato ou instrumento equivalente, o(a) Município de Belmiro Braga, **poderá** convocar o representante da empresa contratada para reunião inicial para apresentação do plano de fiscalização, que conterá informações acerca das obrigações contratuais, dos mecanismos de fiscalização, das estratégias para execução do objeto, do plano complementar de execução da contratada, quando houver, do método de aferição dos resultados e das sanções aplicáveis, dentre outros.

10.6 - A responsabilidade pela gestão do contrato caberá ao(à) servidor(a) ou comissão designados, conforme item 10.8 deste termo, o(a) qual será responsável pelas atribuições definidas na Lei 14.133/2021 e regulamento próprio do(a) Município de Belmiro Braga.

10.7 - A responsabilidade pela fiscalização do contrato caberá ao(à) servidor(a) ou comissão designados, conforme item 10.8 deste TR, o(a) qual será responsável pelas atribuições definidas na Lei 14.133/2021 e regulamento próprio do(a) Município de Belmiro Braga.

10.8 - Os responsáveis pela gestão e fiscalização do contrato serão:

10.8.1 - Gestor: Claudio Marcos Caetano

10.8.2 - Fiscal: Engenheiro Filipe Artur Leite.

10.9 - A gestão e a fiscalização do contrato serão exercidas pelo Contratante, que realizará a fiscalização, o controle e a avaliação dos bens fornecidos, bem como aplicará as penalidades, após o devido processo legal, caso haja descumprimento das obrigações contratadas.

11 - CRITÉRIOS DE MEDIÇÃO E PAGAMENTO

11.1 - O serviço será aferido após a conclusão de cada etapa prevista no cronograma físico-financeiro.



PREFEITURA MUNICIPAL DE BELMIRO BRAGA

Estado de Minas Gerais

Rua Joana Claudina, 329 - Centro - CEP: 36126-000

Telefax: (32) 3284-1750

CNPJ: 18.338.129/0001-70

e-mail: licitacao@belmirobraga.mg.gov.br

11.2 - Será designado representante para acompanhar e fiscalizar a execução de acordo com o projeto executivo e especificações técnicas e a entrega dos serviços, anotando em registro próprio todas as ocorrências relacionadas com a execução e determinado o que for necessário à regularização de falhas ou defeitos observados.

11.3 - A Contratada submeterá a aprovação da Contratante, a documentação necessária para aferição dos serviços executados, que são os seguintes:

- a) Planilha de medição dos serviços executados no período;
- b) Memória de cálculo; e
- c) Relatório fotográfico.
- d) Diário de Obra.

11.4 - A fiscalização técnica fará visita ao local, onde fará a conferência dos serviços medidos pela contratada e após o ateste, elaborará termo de aceitação de medição.

11.5 - A comunicação entre a Contratante e a Contratada se dará por Documento Formal ou e- mails.

11.6 - Será indicada a retenção ou glosa no pagamento, proporcional à irregularidade verificada, sem prejuízo das sanções cabíveis, caso se constate que a Contratada:

- a) não produziu os resultados acordados;
- b) deixou de executar as atividades contratadas, ou não as executou com a qualidade mínima exigida;
- c) deixou de utilizar os materiais e recursos humanos exigidos para a execução do serviço, ou utilizou-os com qualidade ou quantidade inferior à demandada

12 - DO RECEBIMENTO

12.1 - Ao final de cada etapa da execução contratual, conforme previsto no Cronograma Físico-Financeiro, o Contratado apresentará a medição prévia dos serviços executados no período, por meio de planilha e memória de cálculo detalhada.

12.1.1 - Uma etapa será considerada efetivamente concluída quando os serviços previstos para aquela etapa, no Cronograma Físico-Financeiro, estiverem executados em sua totalidade.

12.1.2 - O contratado também apresentará, a cada medição, os documentos comprobatórios da procedência legal dos produtos e subprodutos florestais utilizados naquela etapa da execução contratual, quando for o caso.

12.2 - Os serviços serão recebidos provisoriamente, no prazo de 03 (três) dias, pelos fiscais, mediante termos detalhados, quando verificado o cumprimento das exigências de caráter técnico e administrativo. (Art. 140, I, a, da Lei nº 14.133).

12.2.1 - O prazo da disposição acima será contado do recebimento de comunicação de cobrança oriunda do contratado com a comprovação da prestação dos serviços a que se referem a parcela a ser paga.

12.2.2 - Para efeito de recebimento provisório, ao final de cada período de faturamento, o fiscal do contrato irá apurar o resultado das avaliações da execução do objeto e, se for o caso, a análise do desempenho e qualidade da prestação dos serviços realizados em consonância com os indicadores previstos, que poderá resultar no redimensionamento de valores a serem pagos à contratada, registrando em relatório a ser encaminhado ao gestor do contrato.

12.2.3 - Será considerado como ocorrido o recebimento provisório com a entrega do termo detalhado ou, em havendo mais de um a ser feito, com a entrega do último.

12.2.4 - O Contratado fica obrigado a reparar, corrigir, remover, reconstruir ou substituir, às suas expensas, no todo ou em parte, o objeto em que se verificarem vícios, defeitos ou incorreções resultantes da execução ou materiais empregados, cabendo à fiscalização não atestar a última e/ou única medição de serviços até que sejam sanadas todas as eventuais pendências que possam vir a ser apontadas no Recebimento Provisório.



PREFEITURA MUNICIPAL DE BELMIRO BRAGA

Estado de Minas Gerais

Rua Joana Claudina, 329 - Centro - CEP: 36126-000

Telefax: (32) 3284-1750

CNPJ: 18.338.129/0001-70

e-mail: licitacao@belmirobraga.mg.gov.br

12.2.5 - A fiscalização não efetuará o ateste da última e/ou única medição de serviços até que sejam sanadas todas as eventuais pendências que possam vir a ser apontadas no Recebimento Provisório. (Art. 119 c/c art. 140 da Lei nº 14133, de 2021).

12.2.6 - O recebimento provisório também ficará sujeito, quando cabível, à conclusão de todos os testes de campo e à entrega dos Manuais e Instruções exigíveis.

12.2.7- Os serviços poderão ser rejeitados, no todo ou em parte, quando em desacordo com as especificações constantes neste Termo de Referência e na proposta, sem prejuízo da aplicação das penalidades.

12.3 - Quando a fiscalização for exercida por um único servidor, o Termo Detalhado deverá conter o registro, a análise e a conclusão acerca das ocorrências na execução do contrato, em relação à fiscalização, devendo encaminhá-los ao gestor do contrato para recebimento definitivo.

12.4 - Os serviços serão recebidos definitivamente no prazo de 03 (três) dias, contados do recebimento provisório, por servidor ou comissão designada pela autoridade competente, após a verificação da qualidade e quantidade do serviço e consequente aceitação mediante termo detalhado, obedecendo os seguintes procedimentos:

12.4.1 - Realizar a análise dos relatórios e de toda a documentação apresentada pela fiscalização e, caso haja irregularidades que impeçam a liquidação e o pagamento da despesa, indicar as cláusulas contratuais pertinentes, solicitando à CONTRATADA, por escrito, as respectivas correções;

12.4.2 - Emitir Termo Detalhado para efeito de recebimento definitivo dos serviços prestados, com base nos relatórios e documentações apresentadas; e

12.4.3 - Comunicar a empresa para que emita a Nota Fiscal ou Fatura, com o valor exato dimensionado pela fiscalização.

12.4.4 - Enviar a documentação pertinente ao setor de contratos para a formalização dos procedimentos de liquidação e pagamento, no valor dimensionado pela fiscalização e gestão.

12.5 - No caso de controvérsia sobre a execução do objeto, quanto à dimensão, qualidade e quantidade, deverá ser observado o teor do art. 143 da Lei nº 14.133, de 2021, comunicando-se à empresa para emissão de Nota Fiscal no que pertine à parcela incontroversa da execução do objeto, para efeito de liquidação e pagamento.

12.6 - Nenhum prazo de recebimento ocorrerá enquanto pendente a solução, pelo contratado, de inconsistências verificadas na execução do objeto ou no instrumento de cobrança.

12.7 - O recebimento provisório ou definitivo não excluirá a responsabilidade civil pela solidez e pela segurança do serviço nem a responsabilidade ético-profissional pela perfeita execução do contrato.

13 - LIQUIDAÇÃO

13.1 - Recebida a Nota Fiscal ou documento de cobrança equivalente, correrá o prazo 10(dez) dias úteis para fins de liquidação, na forma desta seção, prorrogáveis por igual período.

13.2 - Os documentos fiscais de cobrança deverão ser emitidos contra a Prefeitura Municipal de Belmiro Braga, CNPJ nº 18.338.129/0001-70, situada a rua Joana Claudina, nº 329, Centro, Belmiro Braga/MG.

13.2.1 - Para fins de liquidação, o setor competente deve verificar se a Nota Fiscal ou Fatura apresentada expressa os elementos necessários e essenciais do documento, tais como:

- a) o prazo de validade;
- b) a data da emissão;
- c) os dados do contrato e do órgão contratante;
- d) o período respectivo de execução do contrato;
- e) o valor a pagar; e
- f) eventual destaque do valor de retenções tributárias cabíveis.



PREFEITURA MUNICIPAL DE BELMIRO BRAGA

Estado de Minas Gerais

Rua Joana Claudina, 329 - Centro - CEP: 36126-000

Telefax: (32) 3284-1750

CNPJ: 18.338.129/0001-70

e-mail: licitacao@belmirobraga.mg.gov.br

13.3 - Havendo erro na apresentação da Nota Fiscal/Fatura, ou circunstância que impeça a liquidação da despesa, esta ficará sobrestada até que o contratado providencie as medidas saneadoras, reiniciando-se o prazo após a comprovação da regularização da situação, sem ônus à contratante;

13.4 - A Nota Fiscal ou Fatura deverá ser obrigatoriamente acompanhada da comprovação da regularidade fiscal, constatada por meio de consulta aos sítios eletrônicos oficiais ou à documentação mencionada no art. 68 da Lei nº 14.133/2021.

13.5 - A Administração deverá realizar consulta para: a) verificar a manutenção das condições de habilitação exigidas no edital; b) identificar possível razão que impeça a participação em licitação, no âmbito do órgão ou entidade, proibição de contratar com o Poder Público, bem como ocorrências impeditivas indiretas.

13.6 - Constatando-se, a situação de irregularidade do contratado, será providenciada sua notificação, por escrito, para que, no prazo de 5 (cinco) dias úteis, regularize sua situação ou, no mesmo prazo, apresente sua defesa. O prazo poderá ser prorrogado uma vez, por igual período, a critério do contratante.

13.7 - Não havendo regularização ou sendo a defesa considerada improcedente, o contratante deverá comunicar aos órgãos responsáveis pela fiscalização da regularidade fiscal quanto à inadimplência do contratado, bem como quanto à existência de pagamento a ser efetuado, para que sejam acionados os meios pertinentes e necessários para garantir o recebimento de seus créditos.

13.8 - Persistindo a irregularidade, o contratante deverá adotar as medidas necessárias à rescisão contratual nos autos do processo administrativo correspondente, assegurada ao contratado a ampla defesa.

13.9 - Havendo a efetiva execução do objeto, os pagamentos serão realizados normalmente, até que se decida pela rescisão do contrato, caso o contratado não regularize sua situação.

14 - PRAZO DE PAGAMENTO

14.1 - O pagamento será efetuado no prazo máximo de até 30(trinta) dias úteis, contados da finalização da liquidação da despesa, conforme seção anterior.

15 - FORMA DE PAGAMENTO

15.1 - O pagamento será realizado através de ordem bancária, para crédito em banco, agência e conta corrente indicados pelo contratado.

15.2 - Será considerada data do pagamento o dia em que constar como emitida a ordem bancária para pagamento.

15.3 - Quando do pagamento, será efetuada a retenção tributária prevista na legislação aplicável.

15.3.1 - Independentemente do percentual de tributo inserido na planilha, quando houver, serão retidos na fonte, quando da realização do pagamento, os percentuais estabelecidos na legislação vigente.

15.3.2 - O contratado regularmente optante pelo Simples Nacional, nos termos da Lei Complementar nº 123, de 2006, não sofrerá a retenção tributária quanto aos impostos e contribuições abrangidos por aquele regime. No entanto, o pagamento ficará condicionado à apresentação de comprovação, por meio de documento oficial, de que faz jus ao tratamento tributário favorecido previsto na referida Lei Complementar.

16 - REAJUSTE

16.1 - Os preços inicialmente contratados são fixos e irremovíveis no prazo de um ano contado da data do orçamento estimado.



PREFEITURA MUNICIPAL DE BELMIRO BRAGA

Estado de Minas Gerais

Rua Joana Claudina, 329 - Centro - CEP: 36126-000

Telefax: (32) 3284-1750

CNPJ: 18.338.129/0001-70

e-mail: licitacao@belmirobraga.mg.gov.br

16.2 - Após o interregno de um ano, e independentemente de pedido do contratado, os preços iniciais serão reajustados, mediante a aplicação, pelo contratante, do IPC-A acumulado dos últimos doze meses, exclusivamente para as obrigações iniciadas e concluídas após a ocorrência da anualidade.

16.3 - Nos reajustes subsequentes ao primeiro, o interregno mínimo de um ano será contado a partir dos efeitos financeiros do último reajuste.

16.4 - No caso de atraso ou não divulgação do índice de reajustamento, o contratante pagará ao contratado a importância calculada pela última variação conhecida, liquidando a diferença correspondente tão logo seja divulgado o índice definitivo.

16.5 - Nas aferições finais, o índice utilizado para reajuste será, obrigatoriamente, o definitivo.

16.6 - Caso o índice estabelecido para reajustamento venha a ser extinto ou de qualquer forma não possa mais ser utilizado, será adotado, em substituição, o que viera ser determinado pela legislação então em vigor.

16.7 - Na ausência de previsão legal quanto ao índice substituto, as partes elegerão novo índice oficial, para reajustamento do preço do valor remanescente, por meio de termo aditivo.

16.8 - O reajuste será realizado por Aditivo.

17 - FORMA E CRITÉRIOS DE SELEÇÃO DO FORNECEDOR

17.1 - Forma de seleção e critério de julgamento da proposta

17.1.1 - O fornecedor será selecionado por meio da realização de procedimento de LICITAÇÃO, na modalidade CONCORRÊNCIA, sob a forma ELETRÔNICA, com adoção do critério de julgamento pelo **MENOR PREÇO GLOBAL**.

17.2 - Modo de disputa

17.2.1 - Modo de disputa - **Aberto**

17.3 - Regime de execução

17.3.1 - O regime de execução do contrato será a Empreitada por Preço Global.

17.4 - Critérios de aceitabilidade de preços

17.4.1 - O critério de aceitabilidade de preços será o valor global estimado da Planilha para a contratação, respeitado os valores dos itens.

17.5 - Exigências de habilitação

17.5.1 - Para fins de habilitação, deverá o licitante comprovar os seguintes requisitos:

17.6 - Habilitação jurídica (Os documentos apresentados deverão estar acompanhados de todas as alterações ou da consolidação respectiva)

17.6.1 - Empresário individual: inscrição no Registro Público de Empresas Mercantis, a cargo da Junta Comercial da respectiva sede;

17.6.2 - Microempreendedor Individual - MEI: Certificado da Condição de Microempreendedor Individual - CCMEI, cuja aceitação ficará condicionada à verificação da autenticidade no sítio <https://www.gov.br/empresas-e-negocios/pt-br/empreendedor>;

17.6.3 - Sociedade empresária, sociedade limitada unipessoal – SLU ou sociedade identificada como empresa individual de responsabilidade limitada - EIRELI: inscrição do ato constitutivo, estatuto ou contrato social no Registro Público de Empresas Mercantis, a cargo da Junta Comercial da respectiva sede, acompanhada de documento comprobatório de seus administradores;

17.6.4 - Sociedade empresária estrangeira: portaria de autorização de funcionamento no Brasil, publicada no Diário Oficial da União e arquivada na Junta Comercial da unidade federativa onde se localizar a filial, agência, sucursal ou estabelecimento, a qual será considerada como sua sede, conforme Instrução Normativa DREI/ME n.º 77, de 18 de março de 2020;



PREFEITURA MUNICIPAL DE BELMIRO BRAGA

Estado de Minas Gerais

Rua Joana Claudina, 329 - Centro - CEP: 36126-000

Telefax: (32) 3284-1750

CNPJ: 18.338.129/0001-70

e-mail: licitacao@belmirobraga.mg.gov.br

17.6.5 - Sociedade simples: inscrição do ato constitutivo no Registro Civil de Pessoas Jurídicas do local de sua sede, acompanhada de documento comprobatório de seus administradores;

17.6.6 - Filial, sucursal ou agência de sociedade simples ou empresária: inscrição do ato constitutivo da filial, sucursal ou agência da sociedade simples ou empresária, respectivamente, no Registro Civil das Pessoas Jurídicas ou no Registro Público de Empresas Mercantis onde opera, com averbação no Registro onde tem sede a matriz;

17.6.7 - Sociedade cooperativa: ata de fundação e estatuto social, com a ata da assembleia que o aprovou, devidamente arquivado na Junta Comercial ou inscrito no Registro Civil das Pessoas Jurídicas da respectiva sede, além do registro de que trata o art. 107 da Lei nº 5.764, de 16 de dezembro 1971;

17.6.8 - Célula de Identidade e CPF do(s) administrador(es) da empresa.

17.7 - Habilitação fiscal, social e trabalhista

17.7.1 - Prova de inscrição no Cadastro Nacional de Pessoas Jurídicas;

17.7.2 - Prova de regularidade fiscal perante a Fazenda Nacional, mediante apresentação de certidão expedida conjuntamente pela Secretaria da Receita Federal do Brasil (RFB) e pela Procuradoria-Geral da Fazenda Nacional (PGFN), referente a todos os créditos tributários federais e à Dívida Ativa da União (DAU) por elas administrados, inclusive aqueles relativos à Seguridade Social, nos termos da Portaria Conjunta nº 1.751, de 02 de outubro de 2014, do Secretário da Receita Federal do Brasil e da Procuradora-Geral da Fazenda Nacional;

17.7.3 - Prova de regularidade com o Fundo de Garantia do Tempo de Serviço (FGTS);

17.7.4 - Prova de inexistência de débitos inadimplidos perante a Justiça do Trabalho, mediante a apresentação de certidão negativa ou positiva com efeito de negativa, nos termos do Título VII-A da Consolidação das Leis do Trabalho, aprovada pelo Decreto-Lei nº 5.452, de 1º de maio de 1943;

17.7.5 - Prova de regularidade com a Fazenda [Estadual] e [Municipal] do domicílio ou sede do fornecedor, relativa à atividade em cujo exercício contrata ou concorre;

17.7.7 - Caso o fornecedor seja considerado isento dos tributos [Estadual] ou [Municipal] relacionados ao objeto contratual, deverá comprovar tal condição mediante a apresentação de declaração da Fazenda respectiva do seu domicílio ou sede, ou outra equivalente, na forma da lei;

17.7.8 - O fornecedor enquadrado como microempreendedor individual que pretenda auferir os benefícios do tratamento diferenciado previstos na Lei Complementar n. 123, de 2006, estará dispensado da prova de inscrição nos cadastros de contribuintes estadual e municipal.

17.8 - Qualificação Econômico-Financeira

17.8.1 - Certidão negativa de falência expedida pelo distribuidor da sede do fornecedor - Lei nº 14.133, de 2021, art. 69, caput, inciso II);

17.8.2 - Nas comarcas em que a Certidão emitida pelo cartório distribuidor não abranger os processos distribuídos no processo judicial eletrônico - PJE, o licitante deverá, obrigatoriamente; apresentar tanto a certidão expedida pelo cartório distribuidor, quanto a certidão específica para processos judiciais eletrônicos;

17.8.3 - Balanço Patrimonial e demonstrações contábeis dos 2 (dois) últimos exercícios, já exigíveis e apresentados na forma da Lei Federal nº 6.404/76 e Lei Federal nº 10.406/2002, que comprovem a boa situação financeira da sociedade empresária, vedada a sua substituição por balancetes ou balanços provisórios, podendo ser atualizados monetariamente, quando encerrados há mais de três meses da data de apresentação da proposta, tomando como base a variação, ocorrida no período, do Índice de Preços ao Consumidor Amplo - IPCA ou outro indicador que o venha substituir.

OBS: O balanço patrimonial deverá estar devidamente REGISTRADO e/ou PROTOCOLADO na Junta Comercial, sob pena de inabilitação



PREFEITURA MUNICIPAL DE BELMIRO BRAGA

Estado de Minas Gerais

Rua Joana Claudina, 329 - Centro - CEP: 36126-000

Telefax: (32) 3284-1750

CNPJ: 18.338.129/0001-70

e-mail: licitacao@belmirobraga.mg.gov.br

17.8.4 - Se necessária a atualização monetária do Balanço Patrimonial, deverá ser apresentado, juntamente com os documentos em apreço, o memorial de cálculo correspondente, assinado pelo Contador.

17.8.5 - As sociedades empresárias com menos de um exercício financeiro devem cumprir a exigência deste item mediante apresentação de Balanço de Abertura ou do último Balanço Patrimonial levantado, conforme o caso.

17.8.6 - A capacidade Financeira da Sociedade Empresária será avaliada mediante os seguintes indicadores, das demonstrações contábeis do último exercício social.

a) Índice de Liquidez Geral (ILG) igual ou maior que 1 (um).

$$\text{ILG} = \frac{\text{ATIVO CIRCULANTE} + \text{REALIZÁVEL A LONGO PRAZO}}{\text{PASSIVO CIRCULANTE} + \text{PASSIVO NÃO CIRCULANTE}}$$

b) Índice de Liquidez Corrente (ILC) igual ou maior que 1 (um).

$$\text{ILC} = \frac{\text{ATIVO CIRCULANTE}}{\text{PASSIVO CIRCULANTE}}$$

Para a capacidade econômico-financeira exigida, os participantes deverão atender obrigatoriamente, os seguintes requisitos:

ILC.....maior ou igual a 1(um)

ILG.....maior ou igual a 1(um)

17.8.7 - Serão considerados aceitos como na forma da lei o Balanço Patrimonial (inclusive o de abertura) e demonstrações contábeis que apresentem valores do último exercício, conforme art. 176, § 1º da Lei 6.404/76 e assim apresentados:

- publicados em Diário Oficial; ou
- publicados em Jornal; ou
- por cópia ou fotocópia registrada na Junta Comercial da sede ou domicílio da proponente; ou
- por cópia ou fotocópia do livro Diário, devidamente registrado na Junta Comercial da sede ou domicílio da proponente ou em outro órgão equivalente, inclusive com os Termos de Abertura e de Encerramento, ou;
- Por Escrituração Contábil Digital (ECD), através da apresentação de cópia do SPED, devidamente transmitido via eletrônica, e obrigatoriamente, observado o prazo de entrega estipulado no art. 1078 da Lei Federal nº 10.406/2002.

17.8.8 - Os documentos contábeis quando necessário deverão ser apresentados contendo assinatura do representante legal da sociedade empresária proponente e do seu contador, ou, mediante publicação no Órgão de Imprensa Oficial, devendo, neste caso, permitir a identificação do veículo e a data de sua publicação. A indicação do nome do contador e do número do seu registro no Conselho Regional de Contabilidade – CRC – são indispensáveis.

17.8.9 - Para a situação da apresentação do balanço por parte do MICROEMPREENDEDOR INDIVIDUAL (MEI), EMPRESAS DE PEQUENO PORTE (EPP) e MICROEMPRESA (ME) serão aplicadas as previsões contidas no art. 18-A e art. 68 ambos da Lei Complementar nº 123/2006 e §2º do art. 1.179 do Código Civil Brasileiro, podendo os balanços serem substituídos pelos EXTRATOS DO SIMPLES NACIONAL referente aos dois últimos exercícios já exigíveis na forma da Lei ou a DECLARAÇÃO DE INFORMAÇÕES SOCIOECONÔMICAS E FISCAIS (DEFIS), Declaração Original anual, correspondente aos dois últimos exercícios.

OBS: Caso o licitante enquadrado como Microempreendedor Individual (MEI), Empresa de Pequeno Porte (EPP) ou Microempresa (ME) opte pela apresentação do extrato do Simples Nacional, estes



PREFEITURA MUNICIPAL DE BELMIRO BRAGA

Estado de Minas Gerais

Rua Joana Claudina, 329 - Centro - CEP: 36126-000

Telefax: (32) 3284-1750

CNPJ: 18.338.129/0001-70

e-mail: licitacao@belmirobraga.mg.gov.br

deverão ser emitidos mês a mês de acordo com o período de abertura e funcionamento da empresa/licitante.

OBS: Para os MICROEMPREENDEDOR INDIVIDUAL (MEI), EMPRESAS DE PEQUENO PORTE (EPP) e MICROEMPRESA (ME) abertos a um ano ou menos serão aplicadas as previsões contidas nos itens seguintes.

17.8.10 - Quando se tratar de sociedade constituída a menos de um ano, essa deverá apresentar apenas o balanço de abertura, o qual deverá conter a identificação legível e assinatura do responsável contábil da empresa, devidamente registrado no Conselho Regional de Contabilidade – CRC, bem como ser devidamente registrado na Junta Comercial da sede ou domicílio da licitante ou em outro órgão equivalente;

17.8.11 - Quando se tratar de sociedade constituída há menos de dois anos, os documentos referidos limitar-se-ão ao último exercício.

17.8.12 - O cálculo aritmético para o ITEM 17.8.6, deverá ser realizado/confeccionado pelo Licitante em documento apartado, devidamente assinado pelo Contador e pelo Licitante e anexado juntamente com os demais documentos de habilitação.

17.9 - Garantia da Proposta

17.9.1 - Para fins de participação a empresa licitante deverá apresentar Garantia de no mínimo 1% (um por cento) do valor estimado do processo, mediante a utilização pelo licitante de uma das condições abaixo:

a) Caução em dinheiro ou títulos da dívida pública, devendo estes ter sido emitidos sob a forma escritural, mediante registro em sistema centralizado de liquidação e de custódia autorizado pelo Banco Central do Brasil e avaliados pelos seus valores econômicos, conforme definido pelo Ministério da Economia;

b) Seguro-garantia; ou

c) Fiança bancária emitida por banco ou instituição financeira devidamente autorizada a operar no País pelo Banco Central do Brasil

OBS: O documento de Garantia deverá ser apresentado juntamente com a Proposta da empresa.

17.10 - Qualificação Técnica e Vínculo

17.10.1 - Registro da empresa e profissional no conselho profissional

17.10.1.1 - Registro da empresa licitante junto CREA (Conselho Regional de Engenharia e Agronomia) ou CAU (Conselho de Arquitetura e Urbanismo), em plena validade.

17.10.1.2 - Registro do engenheiro indicado junto CREA (Conselho Regional de Engenharia e Agronomia) ou CAU (Conselho de Arquitetura e Urbanismo), em plena validade.

17.10.1.3 - Comprovar que o engenheiro responsável se encontra vinculado ao quadro da empresa e consta no registro da empresa licitante junto ao CREA.

17.10.2 - Capacidade técnico-operacional

17.10.2.1 - Na presente licitação deverá ser apresentado no mínimo de 01 (um) ATESTADO de que a empresa licitante já tenha executado, em qualquer tempo, serviços de obras, através de Certidão de Acervo Operacional – CAO, conforme art. 53 da Resolução 1.137/2023 do CONFEA, em nome da própria licitante, fornecido por pessoa jurídica de direito público ou privado, relativos a serviços com características técnicas similares às do objeto da presente licitação.

17.10.3 - Capacidade técnico-profissional

17.10.3.1 - Na presente licitação deverá ser apresentado no mínimo de 01 (um) ATESTADO de Capacidade Técnico-Profissional, mediante apresentação de Certidão de Acervo Técnico - CAT, expedida pelo CREA, CAU ou CRT da região pertinente, nos termos da legislação aplicável, em nome do(s) responsável(is) técnico(s) e/ou membros da equipe técnica que participarão da obra, que demonstre a Anotação de Responsabilidade Técnica - ART, o Registro de Responsabilidade Técnica - RRT ou o Termo de Responsabilidade Técnica - TRT.



PREFEITURA MUNICIPAL DE BELMIRO BRAGA

Estado de Minas Gerais

Rua Joana Claudina, 329 - Centro - CEP: 36126-000

Telefax: (32) 3284-1750

CNPJ: 18.338.129/0001-70

e-mail: licitacao@belmirobraga.mg.gov.br

17.10.4 - Comprovação de Quantitativo

17.10.4.1 - Para o serviço de CONSTRUÇÃO DE BASE E SUB-BASE PARA PAVIMENTAÇÃO DE SOLO ESTABILIZADO GRANULOMETRICAMENTE COM MISTURA DE SOLOS EM PISTA - EXCLUSIVE SOLO, ESCAVAÇÃO, CARGA E TRANSPORTE.: O quantitativo mínimo equivalente ao percentual de 50% (cinquenta por cento) do quantitativo licitado.

OBRIGATÓRIO:

A comprovação de quantitativo do item 17.10.4 poderá ser apresentada no ATESTADO de Capacidade Técnico Operacional ou no ATESTADO de Capacidade Técnico-Profissional, correspondente ao seguinte serviço de EXECUÇÃO DE PAVIMENTAÇÃO COM PISO INTERTRAVADO com o quantitativo mínimo equivalente ao percentual de 50% (cinquenta por cento) do quantitativo licitado.

OBS: A não comprovação do quantitativo mínimo solicitado resultara na desclassificação da empresa.

17.11 - Vistoria

17.11.1 - Tendo em vista a natureza e as peculiaridades do objeto a ser contratado, a avaliação prévia do local de execução é imprescindível para o conhecimento pleno das condições e peculiaridades do objeto a ser contratado, devendo o licitante atestar, sob pena de inabilitação, que conhece o local e as condições de realização do serviço, assegurado a ele o direito de realização de vistoria prévia.

17.11.2 - O licitante que optar por realizar vistoria prévia terá disponibilizado pela Administração na data de: 20 e 21 de julho de 2026, no horário de 09h00min, a ser agendado pelo telefone (32) 3284-1157 no setor de Engenharia, de modo que seu agendamento não coincida com o agendamento de outros licitantes.

17.11.3 - Para a vistoria, o representante legal da empresa ou responsável técnico deverá estar devidamente identificado, apresentando documento de identidade civil e documento expedido pela empresa comprovando sua habilitação para a realização da vistoria.

17.11.4 - A comprovação da visita será feita através do competente Atestado de Visita Técnica emitido pelo setor de Engenharia do município.

17.11.5 - Caso o licitante opte por não realizar vistoria, poderá substituir o atestado por declaração formal assinada pelo seu responsável técnico acerca do conhecimento pleno das condições e peculiaridades da contratação, conforme modelo de Anexo "**Declaração de não Vistoria**" do Edital.

17.11.6 - A não realização da vistoria não poderá embasar posteriores alegações de desconhecimento das instalações, dúvidas ou esquecimentos de quaisquer detalhes dos locais da prestação dos serviços, devendo o contratado assumir os ônus dos serviços decorrentes.

18 - ESTIMATIVAS DO VALOR DA CONTRATAÇÃO

18.1 - O custo estimado da contratação é de R\$ 391.154,72 (trezentos e noventa e um mil cento e cinquenta e quatro reais e setenta e dois centavos), detalhado no ITEM 4 deste Termo de Referência, sendo divididos da seguinte forma:

19 - ADEQUAÇÃO ORÇAMENTÁRIA

19.1 - As despesas decorrentes da presente contratação correrão à conta de recursos específicos consignados no Orçamento do Município de Belmiro Braga.

19.1.1 - A contratação será atendida pela seguinte dotação:

4.4.90.51.00.2.05.01.26.782.0010.1.0145-OBRAS RODOVIÁRIAS E MELHORIA DE ESTRADAS VICINAIS

19.2 - A dotação relativa aos exercícios financeiros subsequentes será indicada após aprovação da Lei Orçamentária respectiva e liberação dos créditos correspondentes, mediante apostilamento.

20 - DO SEGURO DE RESPONSABILIDADE CIVIL E DE ACIDENTES PESSOAIS



PREFEITURA MUNICIPAL DE BELMIRO BRAGA

Estado de Minas Gerais

Rua Joana Claudina, 329 - Centro - CEP: 36126-000

Telefax: (32) 3284-1750

CNPJ: 18.338.129/0001-70

e-mail: licitacao@belmirobraga.mg.gov.br

20.1 - Para a assinatura do contrato, a empresa adjudicatária deverá, obrigatoriamente, comprovar a contratação de **Seguro de Acidentes Pessoais** para todos os funcionários que serão alocados, direta ou indiretamente, na execução do objeto deste contrato.

20.2 - A comprovação de que trata o item anterior deverá ser feita mediante a apresentação da **apólice de seguro vigente** ou de **certificado de cobertura individual** emitido pela seguradora, no prazo máximo de **10 (dez) dias úteis**, contados da data de convocação oficial para a assinatura do contrato.

20.3 - A apólice de seguro deverá prever, no mínimo, as seguintes coberturas: a) Morte Acidental; b) Invalidez Permanente, Total ou Parcial, por Acidente; c) Despesas Médicas, Hospitalares e Odontológicas (DMHO).

20.4 - A não apresentação da documentação comprobatória no prazo estipulado no item 8.7.1 implicará a **desclassificação da empresa adjudicatária**, sendo convocada a licitante classificada em segundo lugar, que deverá cumprir as mesmas exigências, e assim sucessivamente, sem prejuízo da aplicação das sanções cabíveis.

20.5 - A contratada obriga-se a manter o seguro **vigente durante todo o período de execução do contrato**, incluindo eventuais prorrogações. A cada renovação, a nova apólice ou o comprovante de vigência deverá ser apresentado à fiscalização do contrato em até 5 (cinco) dias úteis após a renovação.

20.6 - A exigência de contratação do seguro é uma garantia adicional para a execução do contrato e **não exclui, limita ou reduz a responsabilidade civil, trabalhista, previdenciária ou de qualquer outra natureza da empresa CONTRATADA por** quaisquer danos, perdas ou lesões causadas a seus empregados, à Administração Pública ou a terceiros, decorrentes de suas atividades.

20.7. A apresentação da apólice de seguro também não exime o Município de seu poder-dever de fiscalizar a execução do contrato e o cumprimento das normas de saúde e segurança do trabalho no canteiro de obras.

21 - INFORMAÇÕES COMPLEMENTARES

21.1 - As empresas são responsáveis pela fidelidade e legitimidade das informações prestadas e dos documentos apresentados. A falsidade de qualquer documento apresentado ou a inverdade das informações nele contidas implicará na imediata rescisão contratual, sem prejuízo das sanções administrativas, civis e penais cabíveis.

21.2 - Toda a documentação apresentada neste procedimento e seus anexos são complementares entre si, de modo que qualquer detalhe que se mencione em um documento e se omita em outro será considerado especificado e válido.

Belmiro Braga, 07/07/2026.

Cláudio Marcos Caetano
Secretária Municipal de Obras e Transporte



PREFEITURA MUNICIPAL DE BELMIRO BRAGA

Estado de Minas Gerais

Rua Joana Claudina, 329 - Centro - CEP: 36126-000

Telefax: (32) 3284-1750

CNPJ: 18.338.129/0001-70

e-mail: licitacao@belmirobraga.mg.gov.br

ANEXO II

PROCESSO LICITATÓRIO Nº 058/2026 CONCORRÊNCIA Nº 003/2026

PROJETO BÁSICO OBRAS E SERVIÇOS DE ENGENHARIA

1 - OBJETO

1.1 - Contratação de empresa especializada para execução de serviços de revitalização do pavimento asfáltico da estrada vicinal de acesso ao Distrito de Sobragi, no Município de Belmiro Braga/MG, compreendendo o fornecimento de mão de obra qualificada, máquinas, equipamentos e demais recursos operacionais necessários à execução dos serviços, sendo os materiais empregados na intervenção fornecidos pela Administração Municipal, conforme especificações técnicas, projeto, memorial descritivo e demais documentos, conforme condições e especificações contidas neste termo.

2 - JUSTIFICATIVA

2.1 - A estrada de acesso ao Distrito de Sobragi constitui uma das principais vias de ligação entre a sede do Município e o distrito, sendo utilizada diariamente por moradores, produtores rurais, estudantes, veículos de transporte escolar, serviços de saúde, transporte de insumos e demais usuários. Em razão do desgaste natural decorrente do tempo, da ação das intempéries e do intenso tráfego de veículos, o pavimento asfáltico apresenta patologias que comprometem as condições de trafegabilidade, a segurança viária e o conforto dos usuários, tornando necessária a realização de serviços de revitalização.

2.2 - A Administração Municipal dispõe dos insumos necessários para a execução dos serviços, porém não possui estrutura operacional suficiente para realizar a intervenção com recursos próprios, especialmente em relação à disponibilidade de máquinas especializadas, equipamentos específicos e mão de obra técnica em quantidade compatível com a demanda. A execução direta da obra poderia comprometer a continuidade das demais atividades rotineiras da Secretaria Municipal de Obras, além de prolongar significativamente o prazo de execução, em prejuízo ao interesse público.

2.3 - Dessa forma, a contratação de empresa especializada para disponibilização de mão de obra e equipamentos mostra-se a alternativa mais eficiente e economicamente vantajosa, permitindo que os materiais já adquiridos pela Administração sejam empregados de maneira adequada, garantindo maior produtividade, qualidade técnica dos serviços, cumprimento dos prazos estabelecidos e otimização dos recursos públicos. A solução contribuirá para o restabelecimento das condições adequadas de circulação, aumentando a segurança dos usuários, reduzindo custos futuros com manutenção corretiva e assegurando melhores condições de mobilidade para a população do Município.

2.4 - Por estas razões elencadas acima, nota-se a importância da contratação dos referidos serviços, pois a não contratação irá prejudicar a execução dos serviços pela administração.

3 - REGIMES DE EXECUÇÃO

3.1 - Para a execução indireta do objeto, será adotado o **regime de Empreitada por Preço Global**.

4 - PRAZO DE VIGÊNCIA E DE EXECUÇÃO

4.1 - O prazo de vigência do contrato será 06 (seis) meses, a contar do início da ordem de serviço, ou até a execução plena do objeto, aquela que ocorrer primeiro, observando-se a possibilidade de prorrogação automática prevista no art. 111 da Lei nº 14.133/21.

4.2 - O prazo de execução do objeto será de 03 (três) meses, em conformidade com o CRONOGRAMA FÍSICO-FINANCEIRO - ANEXO C, que começará a fluir no dia seguinte ao do recebimento, pela contratada, do Ofício de autorização de início da execução contratual, a ser emitido pelo setor de Obras e Engenharia.

5 - INTEGRAM ESTE PROJETO BÁSICO, PARA TODOS OS FINS E EFEITOS, OS SEGUINTE ANEXOS:



PREFEITURA MUNICIPAL DE BELMIRO BRAGA

Estado de Minas Gerais

Rua Joana Claudina, 329 - Centro - CEP: 36126-000

Telefax: (32) 3284-1750

CNPJ: 18.338.129/0001-70

e-mail: licitacao@belmirobraga.mg.gov.br

ANEXO A - PLANILHA ORÇAMENTÁRIA;
ANEXO B - PLANILHA DE COMPOSIÇÃO DO BDI;
ANEXO C - CRONOGRAMA FÍSICO-FINANCEIRO;
ANEXO D - MEMÓRIA DE CÁLCULO;
ANEXO E - MEMORIAL DESCRITIVO;
ANEXO F - COMPOSIÇÃO;
ANEXO G - PROJETOS.

Belmiro Braga, 07/07/2026.

Filipe Artur Leite
Engenheiro Civil

Cláudio Marcos Caetano
Secretária Municipal de Obras e Transporte

DESPACHO

Aprovo o Projeto Básico considerando a necessidade da contratação e as justificativas técnicas apresentadas.

Belmiro Braga, 07/07/2026.

José Paulo de Oliveira Franco
Prefeito



PREFEITURA MUNICIPAL DE BELMIRO BRAGA

Estado de Minas Gerais

Rua Joana Claudina, 329 - Centro - CEP: 36126-000

Telefax: (32) 3284-1750

CNPJ: 18.338.129/0001-70

e-mail: licitacao@belmirobraga.mg.gov.br

ANEXO A - PLANILHA ORÇAMENTÁRIA

PLANILHA ORÇAMENTÁRIA								
ITEM	FONTE	CÓDIGO	DESCRIÇÃO	UNID	QTD.	CUSTO UNIT. SEM BDI (R\$)	CUSTO UNIT. COM BDI (R\$)	VALOR TOTAL COM BDI (R\$)
SOLICITANTE: PREFEITURA MUNICIPAL DE BELMIRO BRAGA								
OBRA: REUTILIZAÇÃO DO PAVIMENTO ASFALTICO NA ESTRADA DO DISTRITO DE SOBRAGY								
ENDEREÇO: ESTRADA QUE LIGA O MUNICIPIO DE BELMIRO BRAGA AO DISTRITO DE SOBRAGY								
REFERÊNCIA: SUDECAP MG - ABRIL/2026						DATA: 06/07/2026		
SICOR LESTE - ABRIL/2026						ISS: 2,009%		
SINAPI MG - MAIO/2026						BDI: 22,00%		
SICRO MG - JANEIRO/2026						MÃO DEONERADO		
REGIME:								
1						SERVIÇOS PRELIMINARES		
1.1	SICOR	ED-28427	FORNECIMENTO E COLOCAÇÃO DE PLACA DE OBRA EM CHAPA GALVANIZADA #26, ESP. 0,45MM, DIMENSÃO (3X1,5)M, PLOTADA COM ADESIVO VINÍLICO, AFIXADA COM REBITES 4,8X40MM, EM ESTRUTURA METÁLICA DE METALON 20X20MM, ESP. 1,25MM, INCLUSIVE SUPORTE EM EUCALÍPTO AUTOCALAVADO PINTADO COM TINTA PVA DUAS (2) DEMÃOIS	UNID	1,00	1.197,99	1.461,60	1.461,60
2								
ADMINISTRAÇÃO DE OBRA								
2.1	SINAPI	90776	ENCARREGADO GERAL COM ENCARGOS COMPLEMENTARES	H	384,00	60,30	73,57	28.250,88
2.2	SINAPI	90781	TOPOGRAFO COM ENCARGOS COMPLEMENTARES	H	192,00	59,03	72,02	13.827,84
3								
MOBILIZAÇÃO E DESMOBILIZAÇÃO DE EQUIPAMENTOS								
3.1	SINAPI	106614	TRANSPORTE DE EQUIPAMENTO PESADO COM CAVALO MECÂNICO 6X2 COM PRANCHA REBAIXADA KG, EM VIA URBANA PAVIMENTADA, DMT ATÉ 30 KM, AF_01/2026	UNXKM	180,00	30,19	36,83	6.629,40
3.2	SINAPI	106615	TRANSPORTE DE EQUIPAMENTO PESADO COM CAVALO MECÂNICO 6X2 COM PRANCHA REBAIXADA KG, EM VIA URBANA PAVIMENTADA, ADICIONAL PARA DMT EXCEDENTE A 30 KM, AF_01/2026	UNXKM	60,00	18,56	22,64	1.358,40
4								
PAVIMENTAÇÃO								
4.1								
EXECUÇÃO DE SUB-BASE - MÃO DE OBRA E EQUIPAMENTO								
4.1.1	SINAPI	101123	ESCAVAÇÃO HORIZONTAL, INCLUINDO ESCARIFICAÇÃO EM SOLO DE 2ª CATEGORIA COM TRATOR DE ESTERIAS (125HP/LÂMINA: 2,70M3), AF_07/2020	M3	2.332,20	8,28	10,10	23.555,22



engenharia@deconengenharia.com.br
engenhariadecon
Rua Henrique Burrier, 41, 303, Mariano
Procópio, Juiz de Fora/MG
(32) 98883-1443





PREFEITURA MUNICIPAL DE BELMIRO BRAGA

Estado de Minas Gerais

Rua Joana Claudina, 329 - Centro - CEP: 36126-000

Telefax: (32) 3284-1750

CNPJ: 18.338.129/0001-70

e-mail: licitacao@belmirobraga.mg.gov.br

ITEM	FONTE	CÓDIGO	DESCRIÇÃO	UND	QTD.	CUSTO UNIT. SEM BDI (R\$)	CUSTO UNIT. COM BDI (R\$)	VALOR TOTAL COM BDI (R\$)
4.1.2	COMPOSIÇÃO	01	ESPALHAMENTO DE MATERIAL COM MOTONIVELADORA	M3	2.332,20	1,61	1,96	4.571,11
4.1.3	SINAPI	100576	REGULARIZAÇÃO E COMPACTAÇÃO DE SUBLEITO DE SOLO PREDOMINANTEMENTE ARGILOSO. AF_11/2019	M2	17.940,00	3,05	3,72	66.736,80
4.2			EXECUÇÃO DE BASE - MÃO DE OBRA E EQUIPAMENTO					
4.2.1	SINAPI	101767	CONSTRUÇÃO DE BASE E SUB-BASE PARA PAVIMENTAÇÃO DE SOLO ESTABILIZADO GRANULOMETRICAMENTE COM MISTURA DE SOLOS EM PISTA - EXCLUSIVE SOLO, ESCAVAÇÃO, CARGA E TRANSPORTE. AF_09/2024	M3	2.152,80	32,43	39,57	85.186,30
4.2.2	SICOR	ED-51132	CARGA MECÂNICA DE MATERIAL DE QUALQUER NATUREZA SOBRE CAMINHÃO, EXCLUSIVE TRANSPORTE	M3	2.691,00	3,54	4,32	11.625,12
4.2.3	SINAPI	95876	TRANSPORTE COM CAMINHÃO BASCULANTE DE 14 m ³ , EM VIA URBANA PAVIMENTADA, DMT ATÉ 30 KM (UNIDADE: M3XKM). AF_07/2020	M3XKM	8.073,00	2,50	3,05	24.622,65
4.3			SINALIZAÇÃO VIÁRIA HORIZONTAL					
4.3.1	SICRO	5213400	PINTURA DE FAIXA COM TINTA ACRÍLICA - ESPESSURA DE 0,4 MM	M2	780,00	20,17	24,61	19.195,80
5			DRENAGEM PLUVIAL					101.970,00
5.1	SINAPI	102684	DRENO PROFUNDO (SEÇÃO 0,50 X 1,50 M), COM TUBO DE PEAD CORRUGADO PERFORADO, DN 100 MM, ENCHIMENTO COM BRITA, ENVOLVIDO COM MANTA GEOTÊXTIL. AF_07/2021	M	450,00	185,73	226,60	101.970,00
6			SERVIÇOS COMPLEMENTARES					2.163,60
6.1	SUDECAP	01.11.06	SINALIZAÇÃO COM CONE MASTER 75CM BASE DE BORRACHA CORPO POLIETILENO	UNID	20,00	88,67	108,18	2.163,60
VALOR TOTAL:								R\$ 391.154,72

Prefeitura Municipal De Belmiro Braga
José Paulo De Oliveira Franco
Prefeito Municipal De Belmiro Braga

Responsável Técnico
Leonardo Gielo Rocha
Engenheiro Civil
CREA/MG 284.850/D

LEONARDO GIELO Assinado de forma digital
por LEONARDO GIELO
ROCHA:121822668 ROCHA:121822668
Dados: 2025.07.06 15:53:16
626
40300



PREFEITURA MUNICIPAL DE BELMIRO BRAGA

Estado de Minas Gerais

Rua Joana Claudina, 329 - Centro - CEP: 36126-000

Telefax: (32) 3284-1750

CNPJ: 18.338.129/0001-70

e-mail: licitacao@belmirobraga.mg.gov.br

ANEXO B - PLANILHA DE COMPOSIÇÃO DO BDI



✉ engenharia@deconengenharia.com.br
📍 engenharia.decon
📍 Rua Henrique Burnier, 41, 303, Mariano Procópio, Juiz de Fora/MG
📞 (32) 98883-1443



TIPO DE OBRA:

CONSTRUÇÃO DE RODOVIAS E FERROVIAS

Conforme a legislação tributária municipal, o percentual da base de cálculo para o ISS:	50,00%
Sobre a base de cálculo, a alíquota do ISS (entre 2% e 5%):	2,00%

ITENS	SIGLAS	% Adotado
Administração Central	AC	4,67%
Seguro e Garantia	SG	0,60%
Risco	R	0,80%
Despesas Financeiras	DF	1,11%
Lucro	L	8,47%
Tributos (impostos COFINS 3%, e PIS 0,65%)	CP	3,65%
Tributos (ISS, variável de acordo com o município)	ISS	1,00%
Tributos (Contribuição Previdenciária sobre a Receita Bruta - 0% ou 4,5% - Desoneração)	CPRB	0,00%
BDI SEM DESONERAÇÃO (Fórmula Acórdão TCU)		22,00%

Os valores de BDI foram calculados com o emprego da fórmula:

$$BDI = \frac{(1+AC+S+R+G)*(1+DF)*(1+L)}{(1-CP-ISS-CRPB)} - 1$$

Belmiro Braga - MG

Local

segunda-feira, 6 de julho de 2026

Data

Prefeitura Municipal De Belmiro Braga

José Paulo De Oliveira Franco

Prefeito Municipal De Belmiro Braga

LEONARDO GIELO Assinado de forma digital
ROCHA:12182268 por LEONARDO GIELO
ROCHA:12182268626
Dados: 2026.07.06
15:48:56 -03'00'

Responsável Técnico

Leonardo Gielo Rocha

Engenheiro Civil

CREA/MG 284.850/D



PREFEITURA MUNICIPAL DE BELMIRO BRAGA

Estado de Minas Gerais

Rua Joana Claudina, 329 - Centro - CEP: 36126-000

Telefax: (32) 3284-1750

CNPJ: 18.338.129/0001-70

e-mail: licitacao@belmirobraga.mg.gov.br

ANEXO C - CRONOGRAMA FÍSICO-FINANCEIRO

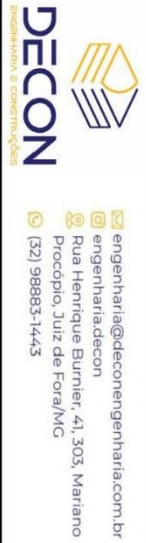

engenharia@deconengenharia.com.br
engenharia.decon
Rua Henrique Burnier, 41, 303, Mariano
Procópio, Juiz de Fora/MG
(32) 98983-1443



CRONOGRAMA FÍSICO-FINANCEIRO

SOLICITANTE: PREFEITURA MUNICIPAL DE BELMIRO BRAGA	REFERÊNCIA: SUDECAR MG - ABRIL/2026	DATA: 06/07/2026
OBRA: REQUALIFICAÇÃO DO PAVIMENTO ASFÁLTICO NA ESTRADA DO DISTRITO DE SOBRAGY	SICOR LESTE - ABRIL/2026	ISS: 2,00%
ENDEREÇO: ESTRADA QUE LIGA O MUNICÍPIO DE BELMIRO BRAGA AO DISTRITO DE SOBRAGY	SINAPI MG - MAIO/2026	BDI: 22,00%
	SICRO MG - JANEIRO/2026	
	REGIME: NÃO DESONERADO	

ITEM	DESCRIÇÃO	FÍSICO / FINANCEIRO	1	2	3	4	5	6	7	8	9	10
1	SERVIÇOS PRELIMINARES	0,37%	100,00%	0,00%	0,00%							
		1.461,60	1.461,60	0,00	0,00							
2	ADMINISTRAÇÃO DE OBRA	10,76%	34,00%	33,00%	33,00%							
		42.078,72	14.306,76	13.885,98	13.885,98							
3	MOBILIZAÇÃO E DESMOBILIZAÇÃO DE EQUIPAMENTOS	2,04%	50,00%	0,00%	0,00%							
		7.987,80	3.993,90	0,00	0,00	3.993,90						
4	PAVIMENTAÇÃO	60,20%	0,00%	50,00%	50,00%							
		235.493,00	0,00	117.746,50	117.746,50							
5	DRENAGEM PLUVIAL	26,07%	100,00%	0,00%	0,00%							
		101.970,00	101.970,00	0,00	0,00							
6	SERVIÇOS COMPLEMENTARES	0,55%	34,00%	33,00%	33,00%							
		2.163,60	735,62	713,99	713,99							
	FÍSICO	100,00%	31,31%	33,83%	34,86%							
	FINANCEIRO	R\$ 391.154,72	R\$ 122.467,89	R\$ 132.346,47	R\$ 136.340,37							

Prefeitura Municipal De Belmiro Braga
José Paulo De Oliveira Franco
Prefeito Municipal De Belmiro Braga

LEONARDO GIELO Assinado e com digital
ROCHA/12182268 por LEONARDO GIELO
626 Poder: 2026/07/08
154852-85907
Responsável Técnico
Leonardo Gielo Rocha
Engenheiro Civil
CREA/MG 284.850/D



PREFEITURA MUNICIPAL DE BELMIRO BRAGA

Estado de Minas Gerais

Rua Joana Claudina, 329 - Centro - CEP: 36126-000

Telefax: (32) 3284-1750

CNPJ: 18.338.129/0001-70

e-mail: licitacao@belmirobraga.mg.gov.br

ANEXO D - MEMÓRIA DE CÁLCULO

ITEM	FONTE	CÓDIGO	DESCRIÇÃO	UND	QTD.	MEMÓRIA DE CÁLCULO
1			SERVIÇOS PRELIMINARES			
1.1	SICOR	ED-28427	FORNECIMENTO E COLOCAÇÃO DE PLACA DE OBRA EM CHAPA GALVANIZADA #26, ESP. 0,45MM, DIMENSÃO (3X1,5)M, PLOTADA COM ADESIVO VINÍLICO, AFIXADA COM REBITES 4,8X40MM, EM ESTRUTURA METÁLICA DE METALON 20X20MM, ESP. 1,25MM, INCLUSIVE SUPORTE EM EDUCALUPTO AUTOCOLADO PINTADO COM TINTA PVA DUAS (2) DEMÃOS	UNID	1,00	1 UNIDADE
2			ADMINISTRAÇÃO DE OBRA			
2.1	SINAPI	90776	ENCARGADO GERAL COM ENCARGOS COMPLEMENTARES	H	384,00	8 HORAS/DIA * 4 DIAS POR SEMANA * 4 SEMANAS * 3 MESES
2.2	SINAPI	90781	TOPOGRAFO COM ENCARGOS COMPLEMENTARES	H	192,00	8 HORAS/DIA * 2 DIAS POR SEMANA * 4 SEMANAS * 3 MESES
3			MOBILIZAÇÃO E DESMOBILIZAÇÃO DE EQUIPAMENTOS			
3.1	SINAPI	106614	TRANSPORTE DE EQUIPAMENTO PESADO COM CAVALO MECÂNICO 6X2 COM PRANCHA REBAIXADA KG, EM VIA URBANA PAVIMENTADA, DMT ATÉ 30 KM, AF_01/2026	UNXKM	180,00	CONSIDERANDO MOBILIZAÇÃO E DESMOBILIZAÇÃO DE 3 EQUIPAMENTOS, COM DMT DE 30KM TOTAL: ((1*30+1*30+1*30))*2
3.2	SINAPI	106615	TRANSPORTE DE EQUIPAMENTO PESADO COM CAVALO MECÂNICO 6X2 COM PRANCHA REBAIXADA KG, EM VIA URBANA PAVIMENTADA, ADICIONAL PARA DMT EXCEDENTE A 30 KM, AF_01/2026	UNXKM	60,00	CONSIDERANDO MOBILIZAÇÃO E DESMOBILIZAÇÃO DE 3 EQUIPAMENTOS, COM DMT DE 10KM TOTAL: ((1*10+1*10+1*10))*2
4			PAVIMENTAÇÃO			
4.1			EXECUÇÃO DE SUB-BASE - MÃO DE OBRA E EQUIPAMENTO			
4.1.1	SINAPI	101123	ESCAVAÇÃO HORIZONTAL INCLINDO ESCARIFICAÇÃO EM SOLO DE 2ª CATEGORIA COM TRATOR DE ESTERBAS (125HP/LÂMINA: 2,70M3), AF_07/2020	M3	2.332,20	CONFORME PROJETO CONSIDERANDO ESCAVAÇÃO E ESCARIFICAÇÃO DE 13CM DE MATERIAL EXISTENTE {5416.5+244.38+12279.12} * 0,13



DECON
ENGENHARIA E CONSTRUÇÕES

✉ engenharria@decon.com.br
📍 Rua Henrique Burnier, 41, 303, Mariana
📞 Procopio, Juiz de Fora/MG
📠 (32) 98883-1443



GIMPAR
GERENCIAMENTO

SOLICITANTE: PREFEITURA MUNICIPAL DE BELMIRO BRAGA

OBRA: REVITALIZAÇÃO DO PAVIMENTO ASFÁLTICO NA ESTRADA DO DISTRITO DE SOBRAGY

ENDERÇO: ESTRADA QUE LIGA O MUNICÍPIO DE BELMIRO BRAGA AO DISTRITO DE SOBRAGY

REFERÊNCIA: SUDCAP MG - ABRIL/2026

SICOR LESTE: ABRIL/2026

SINAPI MG - MAIO/2026

SICRO MG - JANEIRO/2026

REGIME: NÃO DESONERADO

DATA: 06/07/2026

ISS: 2,00%

BDI: 22,00%



PREFEITURA MUNICIPAL DE BELMIRO BRAGA

Estado de Minas Gerais

Rua Joana Claudina, 329 - Centro - CEP: 36126-000

Telefax: (32) 3284-1750

CNPJ: 18.338.129/0001-70

e-mail: licitacao@belmirobraga.mg.gov.br

ITEM	FONTE	CODIGO	DESCRIÇÃO	UND	QTD.	MEMÓRIA DE CÁLCULO
4.1.2	COMPOSIÇÃO	01	ESPALHAMENTO DE MATERIAL COM MOTONIVELADORA	M3	2.332,20	CONFORME PROJETO ESPALHAR O MESMO MATERIAL RETIRADO {5416,5+244,38+12279,12}*0,13
4.1.3	SINAPI	100576	REGULARIZAÇÃO E COMPACTAÇÃO DE SUBLEITO DE SOLO PREDOMINANTEMENTE ARGILOSO. AF_11/2019	M2	17.940,00	CONFORME PROJETO 5416,5+244,38+12279,12
4.2			EXECUÇÃO DE BASE - MÃO DE OBRA E EQUIPAMENTO			
4.2.1	SINAPI	101767	CONSTRUÇÃO DE BASE E SUB-BASE PAVIMENTAÇÃO DE SOLO ESTABILIZADO GRANULOMÉTRICAMENTE COM MISTURA DE SOLOS EM PISTA - EXCLUSIVELY SOLO, ESCAVAÇÃO, CARGA E TRANSPORTE. AF_09/2024	M3	2.152,80	CONFORME PROJETO {5416,5+244,38+12279,12}*0,12
4.2.2	SICOR	ED-51132	CARGA MECÂNICA DE MATERIAL DE QUALQUER NATUREZA SOBRE CAMINHÃO, EXCLUSIVE TRANSPORTE	M3	2.691,00	CARGA DO MATERIAL {5416,5+244,38+12279,12}*0,12+{(17940*0,03)}
	SINAPI	95876	TRANSPORTE COM CAMINHÃO BASCULANTE DE 14 M ³ , EM VIA URBANA PAVIMENTADA, DMT ATÉ 30 KM (UNIDADE: MAXKM). AF_07/2020	MAXKM	8.073,00	TRANSPORTE DO MATERIAL DO CANTIERO ATÉ O LOCAL DA OBRA - DMT 3 KM {(5416,5+244,38+12279,12)*0,12}*3+{(17940*0,03)*3}
4.3			SINALIZAÇÃO VIÁRIA HORIZONTAL			
4.3.1	SICRO	5213400	PINTURA DE FAIXA COM TINTA ACRILICA - ESPESSURA DE 0,4 MM	M2	780,00	SINALIZAÇÃO HORIZONTAL DA VIA, CONSIDERANDO A PINTURA DO TRECHO TODO - 2600M; FAIXA CENTRAL E LATERAIS, COM ESPESSURA DE 10CM {2600*3*0,1}
5			DRENAGEM PLUVIAL			
5.1	SINAPI	102684	DRENO PROFUNDO (SEÇÃO 0,50 X 1,50 M), COM TUBO DE PEAD CORRUGADO PERFORADO, DN 100 MM, ENCHIMENTO COM BRITA, ENVOLVIDO COM MANTA GEOTÊXTIL. AF_07/2021	M	450,00	CONFORME PROJETO 450 METROS
6			SERVIÇOS COMPLEMENTARES			
6.1	SUDECAP	01.11.06	SINALIZAÇÃO COM CONE MASTER 75CM BASE DE BORRACHA CORPO POLETILENO	UNID	20,00	CONSIDERANDO 20 UNIDADES DE CONES PARA SER UTILIZADOS COMO SINALIZAÇÃO NOS LOCAIS EM EXECUÇÃO

Prefeitura Municipal De Belmiro Braga
José Paulo De Oliveira Franco
Prefeito Municipal De Belmiro Braga

Responsável Técnico
Leonardo Gielo Rocha
Engenheiro Civil
CREA/MG 284.850/D

LEONARDO GIELO
ROCHA:12182268
626
Assinado de forma digital
por LEONARDO GIELO
ROCHA:12182268526
Dados: 2026/07/06
1550:59-0390*



PREFEITURA MUNICIPAL DE BELMIRO BRAGA

Estado de Minas Gerais

Rua Joana Claudina, 329 - Centro - CEP: 36126-000

Telefax: (32) 3284-1750

CNPJ: 18.338.129/0001-70

e-mail: licitacao@belmirobraga.mg.gov.br

ANEXO E - MEMORIAL DESCRITIVO



MEMORIAL DESCRITIVO

**OBRA: REVITALIZAÇÃO DO PAVIMENTO ASFÁLTICO NA ESTRADA DO
DISTRITO DE SOBRAGY**

**LOCAL: ESTRADA QUE LIGA O MUNICÍPIO DE BELMIRO BRAGA AO
DISTRITO DE SOBRAGY**

✉ engenharia@deconengenharia.com.br | [@engenharia.decon](https://www.instagram.com/engenharia.decon)

Decon Engenharia & Construções Ltda
CNPJ 33.961.565/0001-94
(32) 98883-1443

Rua Henrique Burnier, 41, 303, Mariano Procópio, Juiz de Fora/MG



PREFEITURA MUNICIPAL DE BELMIRO BRAGA

Estado de Minas Gerais

Rua Joana Claudina, 329 - Centro - CEP: 36126-000

Telefax: (32) 3284-1750

CNPJ: 18.338.129/0001-70

e-mail: licitacao@belmirobraga.mg.gov.br



✉ engenharia@deconengenharia.com.br

📧 engenharia.decon

📍 Rua Henrique Burnier, 41, 303, Mariano Procópio, Juiz de Fora/MG

☎ (32) 98883-1443



I. OBJETIVO

O objetivo deste memorial descritivo é especificar os materiais e equipamentos e orientar a execução dos serviços relativos à execução de REVITALIZAÇÃO DO PAVIMENTO ASFÁLTICO NA ESTRADA DO DISTRITO DE SOBRAGY no município de Belmiro Braga - MG. É propósito, também, deste memorial descritivo, complementar as informações contidas nos projetos, elaborar procedimentos e rotinas para a execução dos trabalhos, a fim de assegurar o cumprimento do cronograma físico-financeiro, a qualidade da execução, a racionalidade, economia e segurança, tanto dos usuários, como dos funcionários da empresa contratada.

II. DISPOSIÇÕES GERAIS

1. A execução dos serviços far-se-á sob a fiscalização técnica da Prefeitura Municipal de Belmiro Braga - MG, através de profissional (is) devidamente habilitado(s) e designado(s). A presença da fiscalização na obra não diminuirá a responsabilidade da empresa contratada em quaisquer ocorrências, atos, erros ou omissões verificadas no desenvolvimento dos trabalhos ou a ele relacionados.
2. Quando se fizer necessária a mudança nas especificações ou substituição de algum material por seu equivalente, por iniciativa da contratada, esta deverá apresentar solicitação escrita à fiscalização da obra, minuciosamente justificada.
3. A Contratada deverá ter à frente dos serviços, responsável técnico, devidamente habilitado, além de ter encarregado, que deverá permanecer no serviço durante todas as horas de trabalho, e pessoal especializado de comprovada competência.
4. A Contratada empregará boa técnica na execução dos serviços com materiais de primeira qualidade, de acordo com o previsto no projeto e nas especificações.
5. Todas as despesas relativas à instalação da obra, execução dos serviços, materiais, mão-de-obra, equipamentos e ferramentas, óleos lubrificantes, combustíveis e fretes, transportes horizontais e verticais, impostos, taxas e emolumentos, leis sociais etc., bem como providências quanto a legalização da obra perante os órgãos municipais, estaduais ou federais, correrão por conta da Contratada.



PREFEITURA MUNICIPAL DE BELMIRO BRAGA

Estado de Minas Gerais

Rua Joana Claudina, 329 - Centro - CEP: 36126-000

Telefax: (32) 3284-1750

CNPJ: 18.338.129/0001-70

e-mail: licitacao@belmirobraga.mg.gov.br



✉ engenharia@deconengenharia.com.br

📍 [engenharia.decon](https://www.instagram.com/engenharia.decon)

📍 Rua Henrique Burnier, 41, 303, Mariano
Procópio, Juiz de Fora/MG

☎ (32) 98883-1443



6. Os serviços serão pagos de acordo com o cronograma físico-financeiro e planilha orçamentária, aprovada pela Prefeitura Municipal de Belmiro Braga - MG, através da fiscalização da obra.

7. Os serviços rejeitados pela fiscalização devido ao uso de materiais que não sejam os especificados e/ou materiais que não sejam qualificados como de primeira qualidade ou serviços considerados como mal executados, deverão ser refeitos corretamente, com o emprego de materiais aprovados pela fiscalização e com a devida mão-de-obra qualificada, em tempo hábil para que não venha a prejudicar o Cronograma global dos serviços, arcando a contratada com o ônus decorrente do fato.

8. A área contemplada com a pavimentação asfáltica deverá ser objeto de análise mais detalhada quanto a:

- a) Nivelamento: verificação do nivelamento atual e alteração se necessário visando não formarem bacias, de modo a dificultar o escoamento de águas pluviais;
- b) Largura: de acordo com projeto de loteamento do bairro, caso haja diferenças, antes da execução dos serviços de terraplenagem, a empresa contratada deverá comunicar por escrito, à Secretaria de Obras.
- c) Pesquisa de interferências: a empresa contratada deverá verificar "in loco", a existência de redes como telefonia, esgoto e ramais, água e ramais, galerias de águas pluviais, tubos de passagem, caixas, etc.

9. No caso de dúvidas, erros, incoerências ou divergências que possam ser levantadas através deste caderno de encargos e especificações ou projetos, a fiscalização deverá ser obrigatoriamente consultada para que tome as devidas providências.

III. DIRETRIZES GERAIS

1. SERVIÇOS PRELIMINARES

1.1 PLACA DE OBRA

Neste local deverá ser colocada a placa da obra em chapa de aço galvanizado com dimensões de 1,50 x 3,00 m de acordo com os padrões da Prefeitura Municipal de Belmiro Braga - MG.



PREFEITURA MUNICIPAL DE BELMIRO BRAGA

Estado de Minas Gerais

Rua Joana Claudina, 329 - Centro - CEP: 36126-000

Telefax: (32) 3284-1750

CNPJ: 18.338.129/0001-70

e-mail: licitacao@belmirobraga.mg.gov.br



✉ engenharia@deconengenharia.com.br

📧 engenharia.decon

📍 Rua Henrique Burnier, 41, 303, Mariano
Procópio, Juiz de Fora/MG

☎ (32) 98883-1443



2. ADMINISTRAÇÃO DE OBRA

2.1 ENCARREGADO GERAL

Refere-se ao encarregado geral que irá fiscalizar e acompanhar a execução da obra.

2.2 TOPOGRAFO

O serviço de Topógrafo compreende a execução de todas as atividades topográficas necessárias à obra, incluindo levantamentos planialtimétricos, locação e conferência dos elementos do projeto, implantação de pontos de referência, controle geométrico e altimétrico da execução, acompanhamento das frentes de serviço e apoio às medições da obra. Os serviços deverão ser realizados por profissional habilitado, utilizando equipamentos adequados e calibrados, em conformidade com as normas técnicas vigentes e as especificações do projeto, estando inclusos todos os equipamentos, ferramentas, transporte, materiais de consumo, EPIs, processamento de dados e demais custos necessários à perfeita execução dos serviços.

3. MOBILIZAÇÃO E DESMOBILIZAÇÃO DE OBRA

3.1 TRANSPORTE DE EQUIPAMENTO PESADO COM CAVALO MECÂNICO, DMT ATÉ 30 KM

Mobilização e desmobilização de obra, incluindo todos os equipamentos, ferramentas e mão de obra necessários, com DMT de até 30 km.

3.2 TRANSPORTE DE EQUIPAMENTO PESADO COM CAVALO MECÂNICO, DMT EXCEDENTE A 30 KM

Mobilização e desmobilização de obra, incluindo todos os equipamentos, ferramentas e mão de obra necessários, com DMT excedente a 30 km.

4. PAVIMENTAÇÃO

4.1 EXECUÇÃO DE SUB-BASE - MÃO DE OBRA E EQUIPAMENTO

4.1.1 ESCAVAÇÃO HORIZONTAL

A escavação horizontal, incluindo a escarificação em solo de 2ª categoria com trator de esteiras de 125 HP, consiste na remoção, desagregação e regularização das camadas superficiais do terreno, promovendo a preparação adequada da plataforma para os serviços de revitalização do pavimento asfáltico. A atividade compreende a escarificação do solo para facilitar sua mobilização, a escavação e o espalhamento do material, garantindo condições adequadas para a execução das etapas subsequentes, com produtividade, estabilidade e conformidade com as especificações técnicas da obra.



PREFEITURA MUNICIPAL DE BELMIRO BRAGA

Estado de Minas Gerais

Rua Joana Claudina, 329 - Centro - CEP: 36126-000

Telefax: (32) 3284-1750

CNPJ: 18.338.129/0001-70

e-mail: licitacao@belmirobraga.mg.gov.br



✉ engenharia@deconengenharia.com.br

📧 engenharia.decon

📍 Rua Henrique Burnier, 41, 303, Mariano
Procópio, Juiz de Fora/MG

☎ (32) 98883-1443



4.1.2 ESPALHAMENTO DE MATERIAL

Após a execução da escavação horizontal e da escarificação do solo de 2ª categoria, o material removido será reaproveitado por meio de seu espalhamento e conformação com o auxílio de motoniveladora.

4.1.3 REGULARIZAÇÃO E COMPACTAÇÃO DO SUBLEITO

Esta especificação se aplica à regularização e compactação do subleito da via a ser pavimentada com a terraplenagem concluída. Regularização é a operação que é executada prévia e isoladamente na construção de outra camada do pavimento, destinada a conformar o subleito, quando necessário, transversal e longitudinalmente.

São indicados os seguintes tipos de equipamentos para execução da regularização: moto niveladora com escarificador, carro tanque distribuidor de água, rolos compactadores tipo pé-de-carneiro, liso vibratório, grade de discos, etc.

Os equipamentos de compactação e mistura, serão escolhidos de acordo com o tipo de material empregado e poderão ser utilizados outros, que não os especificados acima, desde que aceitos pela Fiscalização.

A medição dos serviços de regularização do subleito será feita por m² de plataforma concluída.

4.2 EXECUÇÃO DE BASE - MÃO DE OBRA E EQUIPAMENTO

4.2.1 EXECUÇÃO DE BASE

O serviço consiste na execução de base em brita graduada simples, para pavimentação de solo estabilizado, com mistura de solos em pista.

Esta especificação se aplica à execução de base de brita granular constituída de pedra britada graduada, cuja curva granulométrica deverá se enquadrar nas faixas especificadas pelo DAER.

Os serviços somente poderão ser iniciados, após a conclusão dos serviços de terraplenagem, regularização do subleito, execução da sub-base, da aceitação dos resultados apresentados pelos ensaios de laboratório e deverão ser executados isoladamente da construção das outras camadas do pavimento.

Será executado em conformidade com as seções transversais tipo do projeto, e compreenderá as seguintes operações: fornecimento, transporte, mistura espalhamento, compactação e acabamento, sendo que a mesma terá espessura de 15 cm, conforme especificado no projeto.

Os serviços de construção da camada de base deverão ser executados mecanicamente, constando o equipamento mínimo necessário: moto niveladora com escarificador, carro tanque distribuidor de água de 10.000 L, rolo compactador



PREFEITURA MUNICIPAL DE BELMIRO BRAGA

Estado de Minas Gerais

Rua Joana Claudina, 329 - Centro - CEP: 36126-000

Telefax: (32) 3284-1750

CNPJ: 18.338.129/0001-70

e-mail: licitacao@belmirobraga.mg.gov.br



✉ engenharia@deconengenharia.com.br

📧 engenharia.decon

📍 Rua Henrique Burnier, 41, 303, Mariano
Procópio, Juiz de Fora/MG

☎ (32) 98883-1443



vibratório liso autopropelido, rolo compactador de pneus autopelido, caminhões basculantes para o transporte do material e carregadeira. Além destes, poderão ser utilizados outros equipamentos aceitos pela Fiscalização.

Será realizado ensaio de grau de compactação e teor de umidade e verificação do material na pista.

A camada de base será medida por m³ de material compactado na pista.

Execução:

1. Descarga do material de jazida na pista pelo caminhão basculante;
2. Espalhamento do material e conformação da superfície pela motoniveladora;
3. Distribuição da cal por meio do caminhão distribuidor;
4. Homogeneização dos materiais por meio do trator com grade de discos;
5. Correção do teor de umidade por meio do caminhão tanque;
6. Compactação primária por meio do rolo pé de carneiro vibratório;
7. Compactação secundária por meio do rolo de pneus;
8. Acabamento por meio do rolo de pneus e motoniveladora.

4.2.2 CARGA DE MATERIAL

O material deve ser carregado para ser transportado com caminhão.

4.2.3 TRANSPORTE COM CAMINHÃO BASCULANTE 14M³

O transporte dos materiais será realizado por caminhões basculantes com capacidade de 14 m³, destinando-se às áreas previamente definidas pela fiscalização da obra. Serão transportadas a Brita Graduada Simples (BGS) e a emulsão asfáltica do canteiro de obras até os locais de aplicação, considerando uma DMT de 3 km. A medição do serviço será efetuada com base no volume efetivamente transportado e a quilometragem, expresso em metros cúbicos (m³ x km), em conformidade com os quantitativos executados e aprovados pela fiscalização.

4.3 SINALIZAÇÃO VIÁRIA HORIZONTAL

4.3.1 PINTURA DE FAIXA

Pintura de faixa com tinta acrílica - espessura de 0,4 mm.

5. DRENAGEM PLUVIAL

5.1 DRENO PROFUNDO COM TUBO PEAD CORRUGADO DN 100 MM

O dreno profundo, com seção de 0,50 m x 1,50 m, será executado para promover a captação, condução e drenagem das águas subterrâneas, reduzindo a saturação do subleito e contribuindo para a estabilidade e durabilidade do pavimento. O serviço compreende a escavação da vala nas dimensões de projeto, a instalação de tubo de



PREFEITURA MUNICIPAL DE BELMIRO BRAGA

Estado de Minas Gerais

Rua Joana Claudina, 329 - Centro - CEP: 36126-000

Telefax: (32) 3284-1750

CNPJ: 18.338.129/0001-70

e-mail: licitacao@belmirobraga.mg.gov.br



✉ engenharia@deconengenharia.com.br

📍 [engenharia.decon](https://www.instagram.com/engenharia.decon)

📍 Rua Henrique Burnier, 41, 303, Mariano
Procópio, Juiz de Fora/MG

📞 (32) 98883-1443



PEAD corrugado perfurado com diâmetro nominal de 100 mm, o preenchimento da vala com brita graduada adequada para drenagem e o envolvimento do conjunto com manta geotêxtil, destinada a impedir a migração de partículas finas para o material drenante, preservando a eficiência do sistema. Após a conclusão dos serviços, será realizado o reaterro e a recomposição da superfície conforme as especificações do projeto.

6. SERVIÇOS COMPLEMENTARES

6.1 SINALIZAÇÃO COM CONE

A sinalização temporária da obra será realizada com a utilização de cones de sinalização tipo Master, com altura de 75 cm, corpo em polietileno de alta resistência e base de borracha, posicionados conforme as necessidades operacionais e as normas de sinalização viária aplicáveis. Os cones serão distribuídos nas áreas de intervenção com o objetivo de delimitar as frentes de serviço, orientar o fluxo de veículos e pedestres e garantir a segurança dos trabalhadores e usuários da via durante a execução dos serviços.



PREFEITURA MUNICIPAL DE BELMIRO BRAGA

Estado de Minas Gerais

Rua Joana Claudina, 329 - Centro - CEP: 36126-000

Telefax: (32) 3284-1750

CNPJ: 18.338.129/0001-70

e-mail: licitacao@belmirobraga.mg.gov.br



✉ engenharia@deconengenharia.com.br

📧 engenharia.decon

📍 Rua Henrique Burnier, 41, 303, Mariano
Procópio, Juiz de Fora/MG

☎ (32) 98883-1443



IV. CONSIDERAÇÕES FINAIS

Sinalização provisória da obra, inclusive desvio de tráfego: Com o objetivo de proporcionar segurança para a execução da obra será realizada a sinalização provisória, inclusive desvio de tráfego, sendo que a Contratada deverá apresentar o plano de sinalização, de acordo com as etapas de execução da obra por trechos. Para garantir a correta aplicação das normas de segurança da obra deverão ser adotadas todas as diretrizes a serem definidas pela Prefeitura Municipal. Nenhum serviço deverá ser iniciado sem a implantação prévia da sinalização de segurança, devendo ser rigorosamente observada a sua manutenção enquanto perdurarem as condições de obra que o justifiquem. Recomenda-se especial atenção na manutenção da sinalização horizontal e vertical nos locais de desvio de tráfego.

O laudo do controle tecnológico do CBUQ deverá ser entregue antes da última medição com os resultados dos ensaios obtidos durante execução da obra. O laudo deverá cumprir exigências do DNIT e Ministério das Cidades.

A obra deverá ser entregue limpa e em total acordo com as especificações acima expostas.

Belmiro Braga – MG, 06 de julho de 2026.

LEONARDO
GIELO
ROCHA:1218226
8626

Assinado de forma
digital por LEONARDO
GIELO
ROCHA:12182268626
Dados: 2026.07.06
15:52:49 -03'00'

Leonardo Gielo Rocha

Engenheiro Civil

CREA: 284.850/D – MG

José Paulo de Oliveira Franco

Prefeito Municipal de Belmiro Braga



PREFEITURA MUNICIPAL DE BELMIRO BRAGA

Estado de Minas Gerais

Rua Joana Claudina, 329 - Centro - CEP: 36126-000

Telefax: (32) 3284-1750

CNPJ: 18.338.129/0001-70

e-mail: licitacao@belmirobraga.mg.gov.br

ANEXO F – COMPOSIÇÃO

FONTE	CÓDIGO	DESCRIÇÃO	UNIDADE	COEFIC.	DESONERADO	NÃO DESONER.
COMPOSIÇÃO	01	ESPALHAMENTO DE MATERIAL COM MOTONIVELADORA	M3		1,57	1,61
SINAPI	88316	SERVENTE COM ENCARGOS COMPLEMENTARES	H	0,008626	23,58	24,88
SINAPI	5934	MOTONIVELADORA POTÊNCIA BÁSICA LÍQUIDA (PRIMEIRA MARCHA) 125 HP, PESO BRUTO 13032 KG, LARGURA DA LÂMINA DE 3,7 M. - CHI DIURNO. AF_06/2014	CHI	0,0061034	110,11	113,28
SINAPI	5932	MOTONIVELADORA POTÊNCIA BÁSICA LÍQUIDA (PRIMEIRA MARCHA) 125 HP, PESO BRUTO 13032 KG, LARGURA DA LÂMINA DE 3,7 M. - CHP DIURNO. AF_06/2014	CHP	0,0025226	280,21	283,38

Data: 06/07/2026

LEONARDO GIELO
ROCHA:12182268626

A assinado de forma digital por
LEONARDO GIELO
ROCHA:12182268626
Dados: 2026.07.06 16:06:16.0300

Responsável Técnico: LEONARDO GIELO ROCHA
CREA/CAU: 284.850/D

ANEXO G – PROJETOS



PREFEITURA MUNICIPAL DE BELMIRO BRAGA

Estado de Minas Gerais

Rua Joana Claudina, 329 - Centro - CEP: 36126-000

Telefax: (32) 3284-1750

CNPJ: 18.338.129/0001-70

e-mail: licitacao@belmirobraga.mg.gov.br

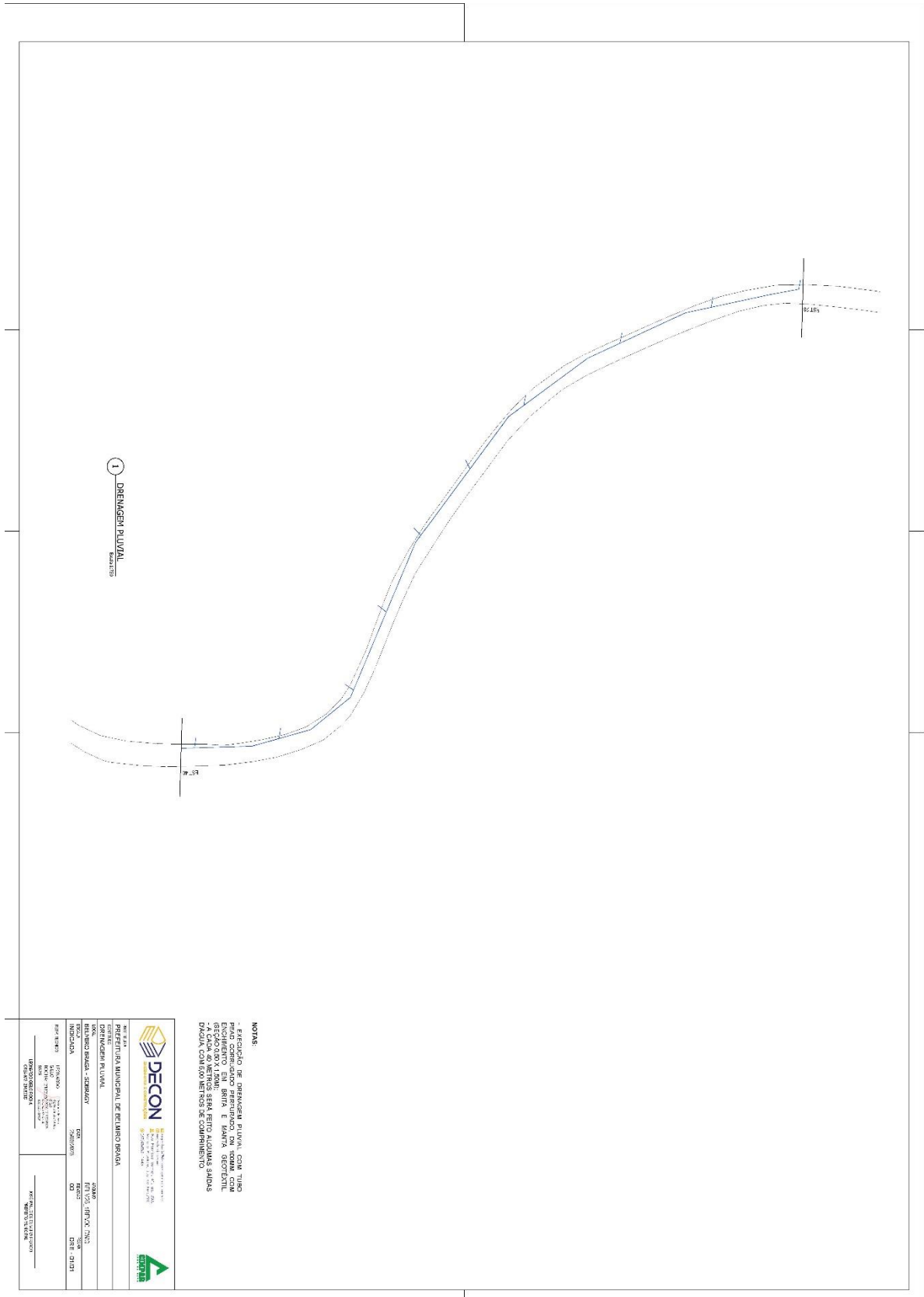

NOTAS:
- ESPECIFICA DE DRENAGEM PLUVIAL, COM TUDO
PLANO, CONCRETIZADO PERMANENTE, EM TUBO, COM
REVESTIMENTO EM CIMENTO, EM BARRA E MANEIRA SECCIONAL
- A CADA 50 METROS SERA FEITO ALGUMAS SAIDAS
D'ÁGUA, COM DOIS METROS DE COMPRIMENTO



PREFEITURA MUNICIPAL DE BELMIRO BRAGA	
CENTRO DE ENGENHARIA CIVIL	
PROJETO	DESENHO
REVISÃO	DESENHO
INDICAÇÃO	DESENHO
DATA	DESENHO
PROJETO	DESENHO
REVISÃO	DESENHO
INDICAÇÃO	DESENHO
DATA	DESENHO
PROJETO	DESENHO
REVISÃO	DESENHO
INDICAÇÃO	DESENHO
DATA	DESENHO



PREFEITURA MUNICIPAL DE BELMIRO BRAGA

Estado de Minas Gerais

Rua Joana Claudina, 329 - Centro - CEP: 36126-000

Telefax: (32) 3284-1750

CNPJ: 18.338.129/0001-70

e-mail: licitacao@belmirobraga.mg.gov.br

ANEXO III

PROCESSO LICITATÓRIO Nº 058/2026 CONCORRÊNCIA Nº 003/2026

MINUTA DO CONTRATO

CONTRATANTE

CNPJ:

Inscrição Estadual:

Razão Social:

Logradouro:

nº:

Complemento:

Bairro:

Cidade:

UF:

CEP:

Tel:

CONTRATADO

CNPJ:

Inscrição Estadual:

Razão Social:

Logradouro:

nº:

Complemento:

Bairro:

Cidade:

UF:

CEP:

Tel:

Pelo presente instrumento, devidamente autorizado no processo administrativo referente à licitação nº 058/2026, instaurada sob a modalidade de Concorrência Eletrônica nº 003/2026, regido pela Lei nº 14.133, de 1º de abril de 2021 e do Decreto Municipal 3057/2024, pelos preceitos de direito público, e a ele é aplicado, supletivamente, os princípios da teoria geral dos contratos e as disposições de direito privado, o CONTRATANTE autoriza o CONTRATADO a executar o objeto contratual de acordo com as condições estabelecidas no procedimento que deu ensejo a sua contratação e em sua proposta, documentos estes que integram este contrato como se nele estivessem fielmente transcritos.

OBJETO:

Constitui objeto do presente contrato o cumprimento das obrigações assumidas no procedimento acima identificado pelo CONTRATADO e em conformidade com os termos de sua proposta, para cumprimento do especificado abaixo:

ESPECIFICAÇÃO DO OBJETO PRETENDIDO

Nº ITEM	QUANT.	UN.	ESPECIFICAÇÃO	VAL. Total

DOCUMENTOS E ANEXOS:

Integram o presente instrumento, como se nele estivessem fielmente transcritos, a proposta da CONTRATADA, bem como o edital e todo o procedimento desenvolvido.

VALOR OU PREÇO:

Dá-se ao presente instrumento o valor de R\$ _____ (_____).

FORMA DE PAGAMENTO:

O preço contratado será pago de acordo com a execução do objeto, numa proporção direta do percentual concluído, sempre atendidas as formalidades estabelecidas pelo art. 60 e SS. da lei ordinária nº 4320/1964, principalmente quanto a liquidação da despesa.

O pagamento será efetivado conforme cronograma de pagamentos expedidos mensalmente pela Administração e em atenção a ordem legal, tendo como regra o desembolso nos dias 10, 20 ou 30 do mês subsequente ao da apresentação do documento fiscal de cobrança.

Com o documento de cobrança (nota fiscal, fatura, duplicata etc.), o contratado deverá apresentar comprovante de regularidade com o INSS, FGTS e com a Justiça do Trabalho, sob pena ver suspenso o direito ao pagamento. Havendo deficiência na instrução dos documentos de cobrança, os prazos começarão a correr a partir do protocolo do documento faltante.



PREFEITURA MUNICIPAL DE BELMIRO BRAGA

Estado de Minas Gerais

Rua Joana Claudina, 329 - Centro - CEP: 36126-000

Telefax: (32) 3284-1750

CNPJ: 18.338.129/0001-70

e-mail: licitacao@belmirobraga.mg.gov.br

Estando corretamente instruído o pedido, os pagamentos serão regularmente realizados, sendo paralisados ou suspensos na eventualidade de o CONTRATADO paralisar a execução do objeto.

DOTAÇÕES ORÇAMENTÁRIAS:

As despesas com o objeto desta licitação serão suportadas pela seguinte dotação orçamentária nº: **4.4.90.51.00.2.05.01.26.782.0010.1.0145-OBRAS RODOVIÁRIAS E MELHORIA DE ESTRADAS VICINAIS**

PRAZO:

O prazo para execução do presente instrumento terá início na data de sua assinatura, encerrando-se em ____/____/____, ou quando concluído todo o objeto licitado.

CONDIÇÕES GERAIS CONTRATUAIS

PRIMEIRA - DO OBJETO:

1.1-O objeto contratado deverá obedecer integralmente a esse instrumento. Qualquer alteração somente poderá ser efetuada mediante prévio entendimento, sendo o mesmo consubstanciado em termo aditivo.

SEGUNDA - DO PREÇO OU VALOR:

2.1-O preço é aquele cotado pelo contratado em sua proposta e na forma contida no procedimento alusivo a sua contratação, sendo considerado completo e abrange mão-de-obra, lucro, tributos de quaisquer natureza ou espécies, tarifas e obrigações trabalhistas e fiscais, não podendo em qualquer fase da execução deste instrumento ser exigido o seu complemento sob estes fundamentos, exceto por adição ao seu objeto mediante assinatura de termo aditivo ou diante das circunstâncias aqui previstas.

2.2-Será mantido o equilíbrio econômico-financeiro deste contrato diante das seguintes hipóteses e mediante o cumprimento das seguintes formalidades:

2.2.1-Por reajuste: ao contratado será resguardada a aplicação da variação acumulada do IPCA divulgado pelo IBGE, quando entre a assinatura do contrato e sua execução transcorrerem mais de 12 meses.

§1º O contratado deverá requerer o reajuste até 11º mês, inclusive, de vigência do contrato ou do termo aditivo.

§2º Não sendo requerido o reajuste dentro desse prazo, ou seja, após 11º mês, o CONTRATADO decai do direito de ver reajustado o contrato durante este período.

§3º O reajuste será calculado entre a data da assinatura do contrato ou do último reajuste constante do termo aditivo ao 365º dia de vigência do pacto.

2.2.2-Por repactuação: ao contratado será resguardada a análise das variações dos custos contratuais majorados entre a data da apresentação da sua proposta a data do pedido, ponderando-se a variação dos custos decorrentes do mercado, a acordo, à convenção ou dissídio coletivo de trabalho ao qual o objeto contratado esteja vinculado e que impactem nos preços propostos.

§1º Ocorrendo a variação dos custos durante a vigência do contrato ou de um termo aditivo, o contratado deverá obrigatoriamente requerer a repactuação dentro desse período de vigência (durante a vigência do contrato ou do respectivo termo aditivo, ainda que a análise recaia na vigência de outro termo aditivo), sendo vedado protocolizar pedido durante a vigência de termo aditivo subsequente.

§2º Não sendo requerida a repactuação dentro desse prazo, o contratado decai do direito a requerê-la sobre os respectivos períodos subsequentes, sendo vedado o deferimento de valores retroativos a vigências de contratos ou termos aditivos já concluídos.

§3º Um novo pedido de repactuação só poderá ser protocolizado transcorrido 1 ano a contar da data da última repactuação ou da proposta.

§4º A repactuação se limitará a reposição dos valores incorridos pelo contratado em razão da superveniência dos eventos estipulados na cláusula 2.2.2.

2.2.3-Por reequilíbrio econômico-financeiro: é o direito assegurado ao contratado de pedir a avaliação do valor pela execução do objeto, quando sobrevier fato imprevisível ou previsível e de



PREFEITURA MUNICIPAL DE BELMIRO BRAGA

Estado de Minas Gerais

Rua Joana Claudina, 329 - Centro - CEP: 36126-000

Telefax: (32) 3284-1750

CNPJ: 18.338.129/0001-70

e-mail: licitacao@belmirobraga.mg.gov.br

consequências incalculáveis de difícil ponderação pelo contratado, capaz de retardar ou impedir a execução do pactuado, inclusive por impacto direto em seus custos ou despesas, também vinculado a casos de força maior, caso fortuito ou fato do príncipe.

2.2.3.1-Para a instrução de seu pedido de reequilíbrio, o interessado deverá apresentar:

- a) Prova de fato superveniente a elaboração de sua proposta e que tenha causado alteração nos preços do mercado como um todo, não bastando demonstrar apenas a alteração nos preços de seus fornecedores.
- b) Notas fiscais ou pesquisa de preços demonstrando a oscilação média do valor do insumo no mercado e não apenas em seu fornecedor.
- c) Notas fiscais demonstrando o valor de aquisição dos insumos antes ou concomitantemente a elaboração de sua proposta e notas fiscais atuais demonstrando o aumento de seu custo, preferencialmente do mesmo fornecedor.
- d) Pedido requerendo apenas a diferença em R\$ entre o valor de compra dos insumos quando elaborou sua proposta e o valor atual.

2.2.3.2-O reequilíbrio se limitará a recompor efetiva perda incorrida pelo particular que não deve projetar sobre o preço final o percentual que o aumento gerou em seus custos, mas apenas o valor exato que reflita a diferença entre o preço de compra na data de sua proposta com o preço de compra atualmente praticado, conforme seguinte metodologia:

- preço de compra do insumo na dada da licitação ou da formulação da proposta: x.
- preço de compra do insumo atualmente: y.
- valor a ser recomposto: $y - x = z$.
- preço reequilibrado: preço proposto para a Administração Pública: $x + z$.

2.2.3.3-Não serão deferidos pedidos estruturados em percentuais, mas apenas na forma acima identificada.

§1º Protocolizados os pedidos dentro dos prazos aqui previstos e estando os mesmos devidamente instruídos, a administração disporá de até 30 dias para a sua análise.

§2º Havendo deficiência em sua instrução, os prazos começarão a correr a partir do protocolo do documento faltante.

§3º Estando corretamente instruído o pedido, os seus efeitos correrão a partir da data de deferimento da apostila ou da assinatura do termo aditivo, podendo ser protocolizado outro pedido com escopo similar sobrevindo as hipóteses da cláusula 2.2.3.

2.3-Registros que não caracterizem alteração do contrato podem ser realizados por simples apostila, dispensada a celebração de termo aditivo, como nas seguintes situações:

- a) variação do valor contratual para fazer face ao reajuste ou à repactuação de preços previstos no próprio contrato;
- b) atualizações, compensações ou penalizações financeiras decorrentes das condições de pagamento previstas no contrato;
- c) alterações na razão ou na denominação social do contratado;
- d) empenho de dotações orçamentárias.

TERCEIRA - DAS RESPONSABILIDADES DO CONTRATADO:

3.1-O CONTRATADO assume por força do presente instrumento a responsabilidade de indenizar o CONTRATANTE dos danos ou prejuízos, inclusive causados a terceiros, em razão de defeitos, erros, falhas e outras irregularidades provenientes de negligência, desídia, má fé ou imperfeição que tornarem objeto contratado impróprio às finalidades a que se destina; tudo isso sem prejuízo da responsabilidade criminal cabível.

3.2-Além das responsabilidades previstas nesta cláusula, obriga-se, ainda, o CONTRATADO a:

I-Cumprir as normas gerais e regulamentares de medicina e segurança do trabalho nas suas instalações, inclusive o uso por seus empregados dos equipamentos de proteção individual.

II-Cumprir as exigências de reserva de cargos prevista em lei, bem como em outras normas específicas, para pessoa com deficiência, para reabilitado da Previdência Social e para aprendiz, abstendo de contratar trabalho escravo ou de menores e adolescentes, exceto na forma permitida pelo Estatuto da Criança e do Adolescente.



PREFEITURA MUNICIPAL DE BELMIRO BRAGA

Estado de Minas Gerais

Rua Joana Claudina, 329 - Centro - CEP: 36126-000

Telefax: (32) 3284-1750

CNPJ: 18.338.129/0001-70

e-mail: licitacao@belmirobraga.mg.gov.br

III-Não transferir a terceiros, ou subcontratar, o objeto do presente contrato, no todo ou em parte, sem prévia e expressa autorização do CONTRATANTE.

IV-Comunicar ao CONTRATANTE qualquer alteração que ocorra na sua constituição.

V-Apresentar, sempre que solicitado, as cópias das guias de recolhimento dos encargos previdenciários, fiscais e trabalhistas ou respectivos comprovantes de regularidade.

VI-Manter, durante toda a execução do objeto, as condições de habilitação exigidas.

3.3-O descumprimento total ou parcial deste contrato, a execução parcial ou a inexecução do objeto licitado, resguardado o direito de defesa, poderá ensejar a aplicação das seguintes sanções ao CONTRATADO, isoladas ou cumuladas:

- a) advertência;
- b) multa, por cada infração cometida, de até 10% (dez por cento) do valor faturado até a data da ocorrência ou de até 10% (dez por cento) sobre o valor do contrato, que poderá ser retida no pagamento;
- c) impedimento de licitar e contratar com a Administração Pública promotora desse procedimento por prazo não superior a 3 anos;
- d) declaração de inidoneidade para licitar ou contratar com a Administração Pública de todos os entes federativos prazo não inferior a 3 anos e não superior a 6 anos.

§1º A advertência será aplicada quando o contratado der causa à inexecução parcial do contrato, exceto se isso der causa a fato mais grave.

§2º A multa será graduada considerando o valor do serviço ou produto não fornecido por mora ou inadimplência do contratado, quando o contratado incorrer em uma das hipóteses previstas no art.155 da lei ordinária nº14133/2021.

§3º O impedimento de licitar e contratar será aplicado ao contratado que incorrer nas condutas previstas nos incisos II, III, IV, V, VI e VII do caput do art.155 da lei ordinária nº14133/2021, quando não se justificar a imposição de penalidade mais grave.

§4º A declaração de inidoneidade para licitar ou contratar será aplicada ao contratado que incorrer nas condutas previstas nos incisos VIII, IX, X, XI e XII art.155 da lei ordinária nº14133/2021, bem como pelas infrações administrativas previstas nos incisos II, III, IV, V, VI e VII do mesmo artigo e que justifiquem a imposição de penalidade mais grave que a sanção referida no parágrafo anterior.

§5º A aplicação do tipo de sanção e a graduação das sanções é ato discricionário da autoridade competente que deve motivar sua decisão considerando:

- a) a natureza e a gravidade da infração cometida;
- b) as peculiaridades do caso concreto;
- c) as circunstâncias agravantes (ser reincidente; agir para ocultar outra infração; agir de forma dissimulada e que dificulta a fiscalização do contrato; agir em conluio com agente público; causando dano ou pânico social; etc.) ou atenuantes (desconhecimento da lei ou regra; agir por motivo de relevante valor social ou moral; ter o contratado procurado espontaneamente minorar as consequências de sua ação reparar o dano; etc.).
- d) os danos que dela provierem para a Administração Pública (interrupção na prestação de serviços públicos comuns ou essenciais; paralisação ou destruição de obras ou do patrimônio público; prejuízo a integridade física de cidadãos etc.).

§6º Se a multa aplicada e as indenizações cabíveis forem superiores ao valor de pagamento eventualmente devido pela Administração ao contratado, além da perda desse valor, a diferença será descontada da garantia prestada ou será cobrada judicialmente através de inscrição em dívida ativa.

§7º A aplicação das sanções aqui previstas não exclui, em hipótese alguma, a obrigação de reparação integral do dano causado à Administração Pública.

3.4-Para aplicação das sanções aqui previstas será facultada a defesa do interessado no prazo de 15 (quinze) dias úteis, contado da data de sua intimação, podendo ele especificar provas no mesmo período, arcando com as despesas necessárias à sua produção, exceto para oitiva de testemunhas por ele levadas a ADMINISTRAÇÃO.

3.5-Para a aplicação das sanções de impedimento de licitar e contratar e de declaração de inidoneidade para licitar ou contratar com a Administração Pública, será necessária a instauração de processo de responsabilização, a ser conduzido por comissão composta de 2 (dois) ou mais



PREFEITURA MUNICIPAL DE BELMIRO BRAGA

Estado de Minas Gerais

Rua Joana Claudina, 329 - Centro - CEP: 36126-000

Telefax: (32) 3284-1750

CNPJ: 18.338.129/0001-70

e-mail: licitacao@belmirobraga.mg.gov.br

servidores estáveis, os quais avaliarão os fatos e as circunstâncias, procedendo na forma do item anterior.

3.6-Instruído o processo de responsabilização, será estruturado parecer conclusivo acerca da responsabilidade ou não do contratado pela comissão, encaminhando-se os autos a autoridade competente para a aplicação da sanção de maior gravidade.

3.7-Havendo a aplicação de sanção ao contratado, esta será publicada no Cadastro Nacional de Empresas Inidôneas e Suspensas (CEIS) e no Cadastro Nacional de Empresas Punidas (CNEP), sem prejuízo da inserção em outros cadastros e de ser dada ampla publicidade na forma da lei.

3.8-Será admitida a reabilitação do licitante ou contratado perante quando, cumulativamente:

- a) promova a reparação integral do dano causado à Administração Pública;
- b) proceda ao pagamento da multa efetivamente corrigida e com juros de 1% ao mês;
- c) após o transcurso do prazo mínimo de 1 (um) ano da aplicação da penalidade de impedimento de licitar e contratar ou de 3 (três) anos da aplicação da penalidade de declaração ação de inidoneidade de licitar e contratar.

QUARTA - DAS RESPONSABILIDADES DO CONTRATANTE:

4.1-Efetuar os pagamentos nos respectivos vencimentos e de acordo com as condições previstas em lei e no procedimento de seleção do contratado.

4.2-Administração responderá solidariamente pelos encargos previdenciários e subsidiariamente pelos encargos trabalhistas, apenas se houver comprovada falha na fiscalização do cumprimento das obrigações do CONTRATADO.

QUINTA - DA FISCALIZAÇÃO

5.1-A fiscalização do serviço será acompanhada e obrigatoriamente e fiscalizada pelo Fiscal do contrato o Sr. Filipe Artur Leite (Engenheiro Civil) que, entre outras atribuições, atestará a realização do objeto em conformidade com o previsto neste instrumento.

5.2-A FISCALIZAÇÃO fica impedida de atestar a realização do objeto fora das suas especificações, sem prejuízo das exigências estabelecidas pelos órgãos oficiais que fiscalizam o segmento.

5.2.1-O objeto realizado em desacordo com as especificações previstas no item anterior, não impede a ação fiscal posterior, não caracteriza novação, não retira garantias convencionais ou legais e permite a retenção de pagamentos.

5.3-A FISCALIZAÇÃO fica impedida de encaminhar para pagamento a nota fiscal, fatura, duplicata ou documento de cobrança que não atendam rigorosamente às condições previstas neste instrumento e na legislação, sendo certo que qualquer tolerância ou mesmo a inobservância do procedimento ora estabelecido não representará novação ou alteração do que ficou pactuado.

5.4-Qualquer entendimento entre a FISCALIZAÇÃO e o CONTRATADO será sempre por escrito, não sendo levada em consideração, para nenhum efeito, qualquer alegação fundada em ordens ou declarações verbais ou encaminhadas a agentes públicos sem competência fiscalizatória ou a terceiros.

5.5-Os entendimentos que redundarem na alteração quantitativa do objeto somente produzirão efeitos quando formalizadas através de termo aditivo, sendo nulas quaisquer deliberações, formais ou informais, que não sejam devidamente autorizadas por este ato.

5.6-A FISCALIZAÇÃO é exercida no interesse da ADMINISTRAÇÃO e não exclui ou reduz a responsabilidade exclusiva do CONTRATADO, inclusive perante terceiros, por quaisquer irregularidades, as quais, se verificadas, não implicarão em corresponsabilidade da ADMINISTRAÇÃO ou de seus prepostos.

SEXTA - DAS EXONERAÇÕES DE RESPONSABILIDADES:

6.1-As partes não serão responsáveis pelo inadimplemento que resultar de caso fortuito ou de força maior, assim entendidos os fenômenos naturais, tais como inundações e outros, ou circunstâncias



PREFEITURA MUNICIPAL DE BELMIRO BRAGA

Estado de Minas Gerais

Rua Joana Claudina, 329 - Centro - CEP: 36126-000

Telefax: (32) 3284-1750

CNPJ: 18.338.129/0001-70

e-mail: licitacao@belmirobraga.mg.gov.br

alheias às vontades das partes, imprevisíveis, sempre na medida em que impeçam ou retardem o cumprimento das respectivas obrigações.

6.2-A parte cuja prestação seja impedida ou retardada por quaisquer dos fatos ou atos acima mencionados, deverá comunicar e provar a ocorrência a outra parte, imediatamente e por escrito, expondo-lhe as razões pelas quais está compelida a sustar ou retardar a execução do pactuado.

6.3-Cessado o impedimento, retorna-se à execução do objeto, prorrogando-se o prazo contratual pelo número de dias de sua paralisação, ressalvado ao CONTRATANTE a faculdade de extinguir o contrato, nas hipóteses previstas na lei ordinária nº 14133/2021.

SÉTIMA - DA EXTINÇÃO:

7.1-O presente instrumento poderá ser extinto ocorrendo qualquer uma das hipóteses previstas no art.137 e ss. da lei ordinária nº 14133/2021.

7.2-A extinção se fará pelas formas e condições previstas na lei acima referida, onde seja resguardado o interesse e os direitos do CONTRATADO na forma ali prevista.

OITAVA - DO FORO:

8.1-Fica eleito o foro da sede da Administração Pública, com renúncia expressa a qualquer outro, por mais privilegiado que seja, como competente para dirimir quaisquer questões decorrentes da execução deste instrumento.

NONA - DAS DISPOSIÇÕES FINAIS:

9.1-O CONTRATADO, ainda que demandado, administrativa ou judicialmente, não poderá opor ao CONTRATANTE qualquer tributo, seja federal, estadual ou municipal, incidente sobre mão-de-obra, materiais ou peças empregados no objeto, correndo à sua conta exclusiva os pagamentos que sobre esses títulos tiverem sido feitos, ou opor, ainda, qualquer cobrança oriunda de encargos decorrentes de processos que contra si forem instaurados, ainda que por sua natureza sejam suscetíveis de transação.

9.2-Ocorrendo qualquer das hipóteses previstas na lei ordinária nº 14133/2021, ao CONTRATANTE fica reservado o direito de acrescer ou reduzir, mediante autorização específica, o objeto do presente instrumento, estipulando, na ocasião, preços, prazos e todos os demais elementos indispensáveis à perfeita caracterização da alteração, o que se fará por termo aditivo assinado pelas partes.

9.3-O não exercício pelas partes de qualquer dos direitos contratuais ou legais, representará ato de mera tolerância e não implicará, com relação a esse instrumento, novação quanto a seus termos ou renúncia ou desistência dos referidos direitos, os quais poderão ser exercidos a qualquer tempo.

E por estarem justos e acordados as partes assinam o presente instrumento, digitado e impresso em 2 (duas) vias de igual forma e teor, para um só efeito e para todos os fins de direito, na data adiante mencionada, juntamente com as testemunhas abaixo.

BELMIRO BRAGA, ____ de _____ de 2026.

Contratante
CPF

Contratado
CPF

Testemunha
CPF

Testemunha
CPF



PREFEITURA MUNICIPAL DE BELMIRO BRAGA

Estado de Minas Gerais

Rua Joana Claudina, 329 - Centro - CEP: 36126-000

Telefax: (32) 3284-1750

CNPJ: 18.338.129/0001-70

e-mail: licitacao@belmirobraga.mg.gov.br

ANEXO IV

PROCESSO LICITATÓRIO Nº 058/2026 CONCORRÊNCIA Nº 003/2026

PROPOSTA DE PREÇO

PROPONENTE

CNPJ:

Inscrição Estadual:

Razão Social:

Logradouro:

nº:

Complemento:

Bairro:

Cidade:

UF:

CEP:

Tel:

À

COMISSÃO DE CONTRATAÇÃO DE LICITAÇÃO DE BELMIRO BRAGA/MG.

Objeto: Contratação de empresa especializada para execução de serviços de revitalização do pavimento asfáltico da estrada vicinal de acesso ao Distrito de Sobragi, no Município de Belmiro Braga/MG, compreendendo o fornecimento de mão de obra qualificada, máquinas, equipamentos e demais recursos operacionais necessários à execução dos serviços, sendo os materiais empregados na intervenção fornecidos pela Administração Municipal, conforme especificações técnicas, projeto, memorial descritivo e demais documentos.

Para os fornecimentos da licitação em referência, propomos o seguinte preço.

Especificação do Serviço

Item	Descrição	Unid.	Quant.	Val. Global
1	CONTRATAÇÃO DE EMPRESA PARA REVITALIZAÇÃO DO PAVIMENTO ASFÁLTICO NA ESTRADA DO DISTRITO DE SOBRAGI, CONFORME PLANILHA, CRONOGRAMA.	SERV.	1,00	R\$

OBSERVAÇÃO

A proposta deverá vir acompanhada da planilha orçamentária de custos, Cronograma físico financeiro.

VALIDADE DA PROPOSTA

A validade da presente proposta é de 60 dias.

DECLARAÇÃO

Declaro ter tomado conhecimento do instrumento convocatório relativo ao procedimento em referência, estar ciente dos critérios de julgamento do certame e da forma de fornecimento e pagamento estabelecidos para remunerar a execução do objeto licitado, bem como o valor proposto leva em consideração o cumprimento da integralidade dos custos para atendimento dos direitos trabalhistas assegurados na Constituição Federal, nas leis trabalhistas, nas normas infralegais, nas convenções coletivas de trabalho e nos termos de ajustamento de conduta vigentes na data de entrega das propostas.

Local _____, Data ____/____/____.

Assinatura do Responsável pela Empresa



PREFEITURA MUNICIPAL DE BELMIRO BRAGA

Estado de Minas Gerais

Rua Joana Claudina, 329 - Centro - CEP: 36126-000

Telefax: (32) 3284-1750

CNPJ: 18.338.129/0001-70

e-mail: licitacao@belmirobraga.mg.gov.br

ANEXO V

PROCESSO LICITATÓRIO Nº 058/2026

CONCORRÊNCIA Nº 003/2026

DECLARAÇÃO DE CUMPRIMENTO DOS REQUISITOS DE HABILITAÇÃO

PROPONENTE

CNPJ:

Inscrição Estadual:

Razão Social:

Logradouro:

nº:

Complemento:

Bairro:

Cidade:

UF:

CEP:

Tel:

À

COMISSÃO DE CONTRATAÇÃO DE LICITAÇÃO DE BELMIRO BRAGA/MG.

Objeto: Contratação de empresa especializada para execução de serviços de revitalização do pavimento asfáltico da estrada vicinal de acesso ao Distrito de Sobragi, no Município de Belmiro Braga/MG, compreendendo o fornecimento de mão de obra qualificada, máquinas, equipamentos e demais recursos operacionais necessários à execução dos serviços, sendo os materiais empregados na intervenção fornecidos pela Administração Municipal, conforme especificações técnicas, projeto, memorial descritivo e demais documentos.

O signatário da presente, em nome da proponente declara, expressamente, que cumpre plenamente os requisitos de habilitação definidos no instrumento convocatório.

Local _____, Data ____/____/____.

Assinatura do Responsável pela Empresa



PREFEITURA MUNICIPAL DE BELMIRO BRAGA

Estado de Minas Gerais

Rua Joana Claudina, 329 - Centro - CEP: 36126-000

Telefax: (32) 3284-1750

CNPJ: 18.338.129/0001-70

e-mail: licitacao@belmirobraga.mg.gov.br

ANEXO VI

PROCESSO LICITATÓRIO Nº 058/2026 CONCORRÊNCIA Nº 003/2026

DECLARAÇÃO DE ENQUADRAMENTO NO REGIME DE TRIBUTAÇÃO DE ME/EPP

PROPONENTE

CNPJ:

Inscrição Estadual:

Razão Social:

Logradouro:

nº:

Complemento:

Bairro:

Cidade:

UF:

CEP:

Tel:

À

COMISSÃO DE CONTRATAÇÃO DE LICITAÇÃO DE BELMIRO BRAGA/MG.

Objeto: Contratação de empresa especializada para execução de serviços de revitalização do pavimento asfáltico da estrada vicinal de acesso ao Distrito de Sobragi, no Município de Belmiro Braga/MG, compreendendo o fornecimento de mão de obra qualificada, máquinas, equipamentos e demais recursos operacionais necessários à execução dos serviços, sendo os materiais empregados na intervenção fornecidos pela Administração Municipal, conforme especificações técnicas, projeto, memorial descritivo e demais documentos.

(Lei Complementar nº123/2006 - Art.3º, I e II e §1º- Lei nº14.133/2021–Art.4º. §§2ºe 3º)

Na qualidade de participante neste processo licitatório, instaurado pela Administração Municipal, DECLARA para todos os fins de direito, estar sob o regime de microempresa - ME ou empresa de pequeno porte - EPP e se enquadra nos benefícios previsto nos incisos I e II, do art. 3º da Lei Complementar nº 123/2006. DECLARA ainda, para atender o §2º, do art. 4º da Lei nº 14.133/2021, que ao obter os benefícios como ME ou EPP, no ano-calendário da realização desta licitação, os valores dos seus contratos firmados com a Administração Pública não ultrapassaram e não ultrapassarão a sua receita bruta referente ao limite do seu enquadramento.

Local _____, Data ____/____/____.

Assinatura do Responsável pela Empresa



PREFEITURA MUNICIPAL DE BELMIRO BRAGA

Estado de Minas Gerais

Rua Joana Claudina, 329 - Centro - CEP: 36126-000

Telefax: (32) 3284-1750

CNPJ: 18.338.129/0001-70

e-mail: licitacao@belmirobraga.mg.gov.br

ANEXO VII

PROCESSO LICITATÓRIO Nº 058/2026 CONCORRÊNCIA Nº 003/2026

DECLARAÇÃO DE INEXISTÊNCIA DE FATOS IMPEDITIVOS OU SUPERVENIENTES

PROPONENTE

CNPJ:

Inscrição Estadual:

Razão Social:

Logradouro:

nº:

Complemento:

Bairro:

Cidade:

UF:

CEP:

Tel:

À

COMISSÃO DE CONTRATAÇÃO DE LICITAÇÃO DE BELMIRO BRAGA/MG.

Objeto: Contratação de empresa especializada para execução de serviços de revitalização do pavimento asfáltico da estrada vicinal de acesso ao Distrito de Sobragi, no Município de Belmiro Braga/MG, compreendendo o fornecimento de mão de obra qualificada, máquinas, equipamentos e demais recursos operacionais necessários à execução dos serviços, sendo os materiais empregados na intervenção fornecidos pela Administração Municipal, conforme especificações técnicas, projeto, memorial descritivo e demais documentos.

A empresa _____, inscrita no CNPJ nº. _____, sediada _____, declara, sob as penas da Lei, que até a presente data inexistem fatos impeditivos para sua habilitação no presente Processo Licitatório nº 058/2026 - Modalidade Concorrência nº 003/2026, pois não foi declarada inidônea para licitar por ato do Poder Público, não está impedida de transacionar com a Administração Pública, não foi apenada com rescisão de contrato por deficiência na prestação dos serviços, por impontualidade em entregas ou em condições impeditivas previstas no art.14 da lei de licitações e contratos, bem como se responsabiliza pela veracidade e autenticidade dos documentos apresentados, além de cumprir as exigências de reserva de cargos para pessoa com deficiência e para reabilitado da Previdência Social, previstas em lei e em outras normas específicas. Está ciente da obrigatoriedade de declarar ocorrências posteriores.

Local _____, Data ____ / ____ / ____.

Assinatura do Responsável pela Empresa



PREFEITURA MUNICIPAL DE BELMIRO BRAGA

Estado de Minas Gerais

Rua Joana Claudina, 329 - Centro - CEP: 36126-000

Telefax: (32) 3284-1750

CNPJ: 18.338.129/0001-70

e-mail: licitacao@belmirobraga.mg.gov.br

ANEXO VIII

PROCESSO LICITATÓRIO Nº 058/2026 CONCORRÊNCIA Nº 003/2026

DECLARAÇÃO DE NÃO UTILIZAÇÃO DE MÃO DE OBRA INFANTIL

PROPONENTE

CNPJ:

Inscrição Estadual:

Razão Social:

Logradouro:

nº:

Complemento:

Bairro:

Cidade:

UF:

CEP:

Tel:

À

COMISSÃO DE CONTRATAÇÃO DE LICITAÇÃO DE BELMIRO BRAGA/MG.

Objeto: Contratação de empresa especializada para execução de serviços de revitalização do pavimento asfáltico da estrada vicinal de acesso ao Distrito de Sobragi, no Município de Belmiro Braga/MG, compreendendo o fornecimento de mão de obra qualificada, máquinas, equipamentos e demais recursos operacionais necessários à execução dos serviços, sendo os materiais empregados na intervenção fornecidos pela Administração Municipal, conforme especificações técnicas, projeto, memorial descritivo e demais documentos.

A empresa _____, inscrita no CNPJ nº _____, por intermédio de seu representante legal o(a) Sr(a) _____, portador(a) da Identidade nº _____, e do CPF nº _____, DECLARA, sob pena da Lei em cumprimento ao disposto no inciso XXXIII, do art. 7º da Constituição da República, que não emprega menor de dezoito anos em trabalho noturno, perigoso ou insalubre e não emprega menor de dezesseis anos.

Ressalva: emprega menor, a partir de quatorze anos, na condição de aprendiz(...).

Local _____, Data ____/____/____.

Assinatura do Responsável pela Empresa



PREFEITURA MUNICIPAL DE BELMIRO BRAGA

Estado de Minas Gerais

Rua Joana Claudina, 329 - Centro - CEP: 36126-000

Telefax: (32) 3284-1750

CNPJ: 18.338.129/0001-70

e-mail: licitacao@belmirobraga.mg.gov.br

ANEXO IX

PROCESSO LICITATÓRIO Nº 058/2026

CONCORRÊNCIA Nº 003/2026

DECLARAÇÃO DE RESPONSABILIDADE TÉCNICA

PROPONENTE

CNPJ:

Inscrição Estadual:

Razão Social:

Logradouro:

nº:

Complemento:

Bairro:

Cidade:

UF:

CEP:

Tel:

À

COMISSÃO DE CONTRATAÇÃO DE LICITAÇÃO DE BELMIRO BRAGA/MG.

Objeto: Contratação de empresa especializada para execução de serviços de revitalização do pavimento asfáltico da estrada vicinal de acesso ao Distrito de Sobragi, no Município de Belmiro Braga/MG, compreendendo o fornecimento de mão de obra qualificada, máquinas, equipamentos e demais recursos operacionais necessários à execução dos serviços, sendo os materiais empregados na intervenção fornecidos pela Administração Municipal, conforme especificações técnicas, projeto, memorial descritivo e demais documentos.

A licitante _____, inscrita no CNPJ _____, sediada na _____, INDICA o (a) _____, Profissional habilitado no CREA, (NOME E QUALIFICAÇÃO) como futuro **Responsável Técnico** nos moldes da Lei Federal nº 14.133/2021, cujo vínculo jurídico com a licitante será (TIPO DO VÍNCULO), comprometendo-se a comprovar o referido vínculo, quando devidamente convocada para a formalização do contrato, como condição prévia à assinatura do respectivo instrumento contratual, sob pena de decair o direito à contratação, sem prejuízo das sanções previstas na Lei Federal nº 14.133/2021 além daquelas previstas neste edital.

Local _____, Data ____/____/____.

Assinatura do Responsável pela Empresa



PREFEITURA MUNICIPAL DE BELMIRO BRAGA

Estado de Minas Gerais

Rua Joana Claudina, 329 - Centro - CEP: 36126-000

Telefax: (32) 3284-1750

CNPJ: 18.338.129/0001-70

e-mail: licitacao@belmirobraga.mg.gov.br

ANEXO X

PROCESSO LICITATÓRIO Nº 058/2026
CONCORRÊNCIA Nº 003/2026

DECLARAÇÃO DE INEXISTÊNCIA DE TRABALHO FORÇADO OU DEGRADANTE

PROPONENTE

CNPJ:

Inscrição Estadual:

Razão Social:

Logradouro:

nº:

Complemento:

Bairro:

Cidade:

UF:

CEP:

Tel:

À

COMISSÃO DE CONTRATAÇÃO DE LICITAÇÃO DE BELMIRO BRAGA/MG.

Objeto: CContratação de empresa especializada para execução de serviços de revitalização do pavimento asfáltico da estrada vicinal de acesso ao Distrito de Sobragi, no Município de Belmiro Braga/MG, compreendendo o fornecimento de mão de obra qualificada, máquinas, equipamentos e demais recursos operacionais necessários à execução dos serviços, sendo os materiais empregados na intervenção fornecidos pela Administração Municipal, conforme especificações técnicas, projeto, memorial descritivo e demais documentos.

A empresa _____ inscrita, no CNPJ nº _____, por intermédio de seu representante legal o (a) Sr. (a) _____, portador (a) da Carteira de Identidade nº _____ e do CPF nº _____, **DECLARA**, sob as penas da lei, que não possui empregados executando trabalho degradante ou forçado, observando o disposto nos incisos III e IV do art. 1º e no inciso III do art. 5º da Constituição Federal.

Local _____, Data ____/____/____.

Assinatura do Responsável pela Empresa



PREFEITURA MUNICIPAL DE BELMIRO BRAGA

Estado de Minas Gerais

Rua Joana Claudina, 329 - Centro - CEP: 36126-000

Telefax: (32) 3284-1750

CNPJ: 18.338.129/0001-70

e-mail: licitacao@belmirobraga.mg.gov.br

ANEXO XI

PROCESSO LICITATÓRIO Nº 058/2026 CONCORRÊNCIA Nº 003/2026

DECLARAÇÃO DE RESERVA DE CARGOS PARA PESSOA COM DEFICIÊNCIA

PROPONENTE

CNPJ:

Inscrição Estadual:

Razão Social:

Logradouro:

nº:

Complemento:

Bairro:

Cidade:

UF:

CEP:

Tel:

À

COMISSÃO DE CONTRATAÇÃO DE LICITAÇÃO DE BELMIRO BRAGA/MG.

Objeto: Contratação de empresa especializada para execução de serviços de revitalização do pavimento asfáltico da estrada vicinal de acesso ao Distrito de Sobragi, no Município de Belmiro Braga/MG, compreendendo o fornecimento de mão de obra qualificada, máquinas, equipamentos e demais recursos operacionais necessários à execução dos serviços, sendo os materiais empregados na intervenção fornecidos pela Administração Municipal, conforme especificações técnicas, projeto, memorial descritivo e demais documentos.

A empresa _____ inscrita, no CNPJ nº _____, por intermédio de seu representante legal o (a) Sr. (a) _____, portador (a) da Carteira de Identidade nº _____ e do CPF nº _____, **DECLARA**, para fins do disposto no art. 116 da Lei Federal n.º 14.133/21, que durante a execução do contrato, cumprirá a reserva de cargos prevista em lei para pessoa com deficiência, para reabilitado da Previdência Social ou para aprendiz, bem como as reservas de cargos previstas em outras normas específicas.

Local _____, Data ____/____/____.

Assinatura do Responsável pela Empresa



PREFEITURA MUNICIPAL DE BELMIRO BRAGA

Estado de Minas Gerais

Rua Joana Claudina, 329 - Centro - CEP: 36126-000

Telefax: (32) 3284-1750

CNPJ: 18.338.129/0001-70

e-mail: licitacao@belmirobraga.mg.gov.br

ANEXO XII

PROCESSO LICITATÓRIO Nº 058/2026 CONCORRÊNCIA Nº 003/2026

DECLARAÇÃO DE NÃO VISTORIA

PROPONENTE

CNPJ:

Inscrição Estadual:

Razão Social:

Logradouro:

nº:

Complemento:

Bairro:

Cidade:

UF:

CEP:

Tel:

À

COMISSÃO DE CONTRATAÇÃO DE LICITAÇÃO DE BELMIRO BRAGA/MG.

Objeto: Contratação de empresa especializada para execução de serviços de revitalização do pavimento asfáltico da estrada vicinal de acesso ao Distrito de Sobragi, no Município de Belmiro Braga/MG, compreendendo o fornecimento de mão de obra qualificada, máquinas, equipamentos e demais recursos operacionais necessários à execução dos serviços, sendo os materiais empregados na intervenção fornecidos pela Administração Municipal, conforme especificações técnicas, projeto, memorial descritivo e demais documentos.

A empresa _____, inscrita no CNPJ nº. _____, por intermédio de seu representante legal o(a) Sr(a) _____, portador da Identidade nº _____, e do CPF nº. _____, DECLARA para os devidos fins que optamos pela NÃO realização de vistoria, referente a **CONCORRÊNCIA nº 003/2026** que tem por objeto a Contratação de empresa especializada para execução de serviços de revitalização do pavimento asfáltico da estrada vicinal de acesso ao Distrito de Sobragi, no Município de Belmiro Braga/MG, compreendendo o fornecimento de mão de obra qualificada, máquinas, equipamentos e demais recursos operacionais necessários à execução dos serviços, sendo os materiais empregados na intervenção fornecidos pela Administração Municipal, conforme especificações técnicas, projeto, memorial descritivo e demais documentos. Declaramos que conhecemos todas as condições locais para execução do objeto, e que temos pleno conhecimento das condições e peculiaridades inerentes à natureza do trabalho, assumindo total responsabilidade ou consequência por essa omissão, que não utilizaremos deste fato para quaisquer questionamentos futuros que ensejem desavenças técnicas ou financeiras com a contratante.

Local _____, Data ____/____/____.

Assinatura do Responsável pela Empresa



PREFEITURA MUNICIPAL DE BELMIRO BRAGA

Estado de Minas Gerais

Rua Joana Claudina, 329 - Centro - CEP: 36126-000

Telefax: (32) 3284-1750

CNPJ: 18.338.129/0001-70

e-mail: licitacao@belmirobraga.mg.gov.br

ANEXO XIII

PROCESSO LICITATÓRIO Nº 058/2026 CONCORRÊNCIA Nº 003/2026

DECLARAÇÃO DE INEXISTÊNCIA DE PARENTES

PROPONENTE

CNPJ:

Inscrição Estadual:

Razão Social:

Logradouro:

nº:

Complemento:

Bairro:

Cidade:

UF:

CEP:

Tel:

À

COMISSÃO DE CONTRATAÇÃO DE LICITAÇÃO DE BELMIRO BRAGA/MG.

Objeto: Contratação de empresa especializada para execução de serviços de revitalização do pavimento asfáltico da estrada vicinal de acesso ao Distrito de Sobragi, no Município de Belmiro Braga/MG, compreendendo o fornecimento de mão de obra qualificada, máquinas, equipamentos e demais recursos operacionais necessários à execução dos serviços, sendo os materiais empregados na intervenção fornecidos pela Administração Municipal, conforme especificações técnicas, projeto, memorial descritivo e demais documentos.

A empresa _____, inscrita no CNPJ nº. _____, por intermédio de seu representante legal o(a) Sr(a) _____, portador da Identidade nº _____, e do CPF nº. _____, DECLARA, para os devidos fins, que não possui qualquer relação de parentesco em linha reta, colateral ou por afinidade, até o terceiro grau (inclusive), com membros da Comissão de Licitação ou com servidores do órgão contratante envolvidos no processo licitatório.

Declara também, sob as penas da Lei, que não há qualquer vínculo de parentesco entre o declarante e os membros da Comissão de Licitação ou funcionários envolvidos no processo.

Local _____, Data ____/____/____.

Assinatura do Responsável pela Empresa



PREFEITURA MUNICIPAL DE BELMIRO BRAGA

Estado de Minas Gerais

Rua Joana Claudina, 329 - Centro - CEP: 36126-000

Telefax: (32) 3284-1750

CNPJ: 18.338.129/0001-70

e-mail: licitacao@belmirobraga.mg.gov.br

ANEXO XIV

PROCESSO LICITATÓRIO Nº 058/2026
CONCORRÊNCIA Nº 003/2026

DECLARAÇÃO DE CUMPRIMENTO À LGPD

PROPONENTE

CNPJ:

Inscrição Estadual:

Razão Social:

Logradouro:

nº:

Complemento:

Bairro:

Cidade:

UF:

CEP:

Tel:

À

COMISSÃO DE CONTRATAÇÃO DE LICITAÇÃO DE BELMIRO BRAGA/MG.

Objeto: Contratação de empresa especializada para execução de serviços de revitalização do pavimento asfáltico da estrada vicinal de acesso ao Distrito de Sobragi, no Município de Belmiro Braga/MG, compreendendo o fornecimento de mão de obra qualificada, máquinas, equipamentos e demais recursos operacionais necessários à execução dos serviços, sendo os materiais empregados na intervenção fornecidos pela Administração Municipal, conforme especificações técnicas, projeto, memorial descritivo e demais documentos.

A empresa _____ inscrita, no CNPJ nº _____, por intermédio de seu representante legal o (a) Sr. (a) _____, portador (a) da Carteira de Identidade nº _____ e do CPF nº _____, **DECLARA**, para os devidos fins, que:

- a) Tem pleno conhecimento e cumpre as disposições da **Lei nº 13.709/2018 – Lei Geral de Proteção de Dados Pessoais (LGPD)**, comprometendo-se a tratar os dados pessoais eventualmente acessados ou compartilhados no âmbito da presente licitação e da futura contratação, com a devida confidencialidade, segurança e em conformidade com os princípios e bases legais previstos na referida legislação;
- b) Compromete-se a utilizar os dados pessoais exclusivamente para os fins relacionados à execução do contrato decorrente deste certame, sendo vedada qualquer outra forma de tratamento, compartilhamento ou divulgação não autorizada;
- c) Assume total responsabilidade por eventuais danos causados em decorrência do tratamento inadequado de dados pessoais, nos termos da legislação vigente;
- d) Declara estar ciente de que o descumprimento das obrigações previstas na LGPD poderá ensejar sanções administrativas, civis e penais, conforme o caso.

Por ser verdade, firma a presente declaração.

Local _____, Data ____/____/____.

Assinatura do Responsável pela Empresa